

お客様各位

---

## カタログ等資料中の旧社名の扱いについて

---

2010年4月1日を以ってNECエレクトロニクス株式会社及び株式会社ルネサステクノロジが合併し、両社の全ての事業が当社に承継されております。従いまして、本資料中には旧社名での表記が残っておりますが、当社の資料として有効ですので、ご理解の程宜しくお願ひ申し上げます。

ルネサスエレクトロニクス ホームページ (<http://www.renesas.com>)

2010年4月1日  
ルネサスエレクトロニクス株式会社

【発行】ルネサスエレクトロニクス株式会社 (<http://www.renesas.com>)

【問い合わせ先】<http://japan.renesas.com/inquiry>

## ご注意書き

1. 本資料に記載されている内容は本資料発行時点のものであり、予告なく変更することがあります。当社製品のご購入およびご使用にあたりましては、事前に当社営業窓口で最新の情報をご確認いただきますとともに、当社ホームページなどを通じて公開される情報に常にご注意ください。
2. 本資料に記載された当社製品および技術情報の使用に関連し発生した第三者の特許権、著作権その他の知的財産権の侵害等に関し、当社は、一切その責任を負いません。当社は、本資料に基づき当社または第三者の特許権、著作権その他の知的財産権を何ら許諾するものではありません。
3. 当社製品を改造、改変、複製等しないでください。
4. 本資料に記載された回路、ソフトウェアおよびこれらに関連する情報は、半導体製品の動作例、応用例を説明するものです。お客様の機器の設計において、回路、ソフトウェアおよびこれらに関連する情報を使用する場合には、お客様の責任において行ってください。これらの使用に起因しお客様または第三者に生じた損害に関し、当社は、一切その責任を負いません。
5. 輸出に際しては、「外国為替及び外国貿易法」その他輸出関連法令を遵守し、かかる法令の定めるところにより必要な手続を行ってください。本資料に記載されている当社製品および技術を大量破壊兵器の開発等の目的、軍事利用の目的その他軍事事務の目的で使用しないでください。また、当社製品および技術を国内外の法令および規則により製造・使用・販売を禁止されている機器に使用することができません。
6. 本資料に記載されている情報は、正確を期すため慎重に作成したのですが、誤りがないことを保証するものではありません。万一、本資料に記載されている情報の誤りに起因する損害がお客様に生じた場合においても、当社は、一切その責任を負いません。
7. 当社は、当社製品の品質水準を「標準水準」、「高品質水準」および「特定水準」に分類しております。また、各品質水準は、以下に示す用途に製品が使われることを意図しておりますので、当社製品の品質水準をご確認ください。お客様は、当社の文書による事前の承諾を得ることなく、「特定水準」に分類された用途に当社製品を使用することができません。また、お客様は、当社の文書による事前の承諾を得ることなく、意図されていない用途に当社製品を使用することができません。当社の文書による事前の承諾を得ることなく、「特定水準」に分類された用途または意図されていない用途に当社製品を使用したことによりお客様または第三者に生じた損害等に関し、当社は、一切その責任を負いません。なお、当社製品のデータ・シート、データ・ブック等の資料で特に品質水準の表示がない場合は、標準水準製品であることを表します。  
標準水準： コンピュータ、OA 機器、通信機器、計測機器、AV 機器、家電、工作機械、パーソナル機器、産業用ロボット  
高品質水準： 輸送機器（自動車、電車、船舶等）、交通用信号機器、防災・防犯装置、各種安全装置、生命維持を目的として設計されていない医療機器（厚生労働省定義の管理医療機器に相当）  
特定水準： 航空機器、航空宇宙機器、海中継機器、原子力制御システム、生命維持のための医療機器（生命維持装置、人体に埋め込み使用するもの、治療行為（患部切り出し等）を行うもの、その他直接人命に影響を与えるもの）（厚生労働省定義の高度管理医療機器に相当）またはシステム等
8. 本資料に記載された当社製品のご使用につき、特に、最大定格、動作電源電圧範囲、放熱特性、実装条件その他諸条件につきましては、当社保証範囲内でご使用ください。当社保証範囲を超えて当社製品をご使用された場合の故障および事故につきましては、当社は、一切その責任を負いません。
9. 当社は、当社製品の品質および信頼性の向上に努めておりますが、半導体製品はある確率で故障が発生したり、使用条件によっては誤動作したりする場合があります。また、当社製品は耐放射線設計については行っておりません。当社製品の故障または誤動作が生じた場合も、人身事故、火災事故、社会的損害などを生じさせないようお客様の責任において冗長設計、延焼対策設計、誤動作防止設計等の安全設計およびエージング処理等、機器またはシステムとしての出荷保証をお願いいたします。特に、マイコンソフトウェアは、単独での検証は困難なため、お客様が製造された最終の機器・システムとしての安全検証をお願いいたします。
10. 当社製品の環境適合性等、詳細につきましては製品個別に必ず当社営業窓口までお問合せください。ご使用に際しては、特定の物質の含有・使用を規制する RoHS 指令等、適用される環境関連法令を十分調査のうえ、かかる法令に適合するようご使用ください。お客様がかかる法令を遵守しないことにより生じた損害に関し、当社は、一切その責任を負いません。
11. 本資料の全部または一部を当社の文書による事前の承諾を得ることなく転載または複製することを固くお断りいたします。
12. 本資料に関する詳細についてのお問い合わせその他お気付きの点等がございましたら当社営業窓口までご照会ください。

注 1. 本資料において使用されている「当社」とは、ルネサスエレクトロニクス株式会社およびルネサスエレクトロニクス株式会社がその総株主の議決権の過半数を直接または間接に保有する会社をいいます。

注 2. 本資料において使用されている「当社製品」とは、注 1 において定義された当社の開発、製造製品をいいます。

改訂一覧は表紙をクリックして直接ご覧になれます。  
改訂一覧は改訂箇所をまとめたものであり、詳細については、  
必ず本文の内容をご確認ください。

# 16 H8S/2649 グループ

ハードウェアマニュアル

ルネサス16ビットシングルチップマイクロコンピュータ

H8S ファミリ / H8S/2600 シリーズ

H8S/2649

HD64F2649

HD6432649

## 本資料ご利用に際しての留意事項

1. 本資料は、お客様に用途に応じた適切な弊社製品をご購入いただくための参考資料であり、本資料中に記載の技術情報について弊社または第三者の知的財産権その他の権利の実施、使用を許諾または保証するものではありません。
2. 本資料に記載の製品データ、図、表、プログラム、アルゴリズムその他応用回路例など全ての情報の使用に起因する損害、第三者の知的財産権その他の権利に対する侵害に関し、弊社は責任を負いません。
3. 本資料に記載の製品および技術を大量破壊兵器の開発等の目的、軍事利用の目的、あるいはその他軍事事務の目的で使用しないでください。また、輸出に際しては、「外国為替および外国貿易法」その他輸出関連法令を遵守し、それらの定めるところにより必要な手続を行ってください。
4. 本資料に記載の製品データ、図、表、プログラム、アルゴリズムその他応用回路例などの全ての情報は本資料発行時点のものであり、弊社は本資料に記載した製品または仕様等を予告なしに変更することがあります。弊社の半導体製品のご購入およびご使用に当たりましては、事前に弊社営業窓口で最新の情報をご確認いただけますとともに、弊社ホームページ(<http://www.renesas.com>)などを通じて公開される情報に常にご注意ください。
5. 本資料に記載した情報は、正確を期すため慎重に制作したのですが、万一本資料の記述の誤りに起因する損害がお客様に生じた場合においても、弊社はその責任を負いません。
6. 本資料に記載の製品データ、図、表などに示す技術的な内容、プログラム、アルゴリズムその他応用回路例などの情報を流用する場合は、流用する情報を単独で評価するだけでなく、システム全体で十分に評価し、お客様の責任において適用可否を判断してください。弊社は、適用可否に対する責任を負いません。
7. 本資料に記載された製品は、各種安全装置や運輸・交通用、医療用、燃焼制御用、航空宇宙用、原子力、海底中継用の機器・システムなど、その故障や誤動作が直接人命を脅かすあるいは人体に危害を及ぼすおそれのあるような機器・システムや特に高度な品質・信頼性が要求される機器・システムでの使用を意図して設計、製造されたものではありません（弊社が自動車用と指定する製品を自動車に使用する場合を除きます）。これらの用途に利用されることをご検討の際には、必ず事前に弊社営業窓口へご照会ください。なお、上記用途に使用されたことにより発生した損害等について弊社はその責任を負いかねますのでご了承願います。
8. 第7項にかかわらず、本資料に記載された製品は、下記の用途には使用しないでください。これらの用途に使用されたことにより発生した損害等につきましては、弊社は一切の責任を負いません。
  - 1) 生命維持装置。
  - 2) 人体に埋め込み使用するもの。
  - 3) 治療行為（患部切り出し、薬剤投与等）を行うもの。
  - 4) その他、直接人命に影響を与えるもの。
9. 本資料に記載された製品のご使用につき、特に最大定格、動作電源電圧範囲、放熱特性、実装条件およびその他諸条件につきましては、弊社保証範囲内でご使用ください。弊社保証値を越えて製品をご使用された場合の故障および事故につきましては、弊社はその責任を負いません。
10. 弊社は製品の品質および信頼性の向上に努めておりますが、特に半導体製品はある確率で故障が発生したり、使用条件によっては誤動作したりする場合があります。弊社製品の故障または誤動作が生じた場合も人身事故、火災事故、社会的損害などを生じさせないよう、お客様の責任において冗長設計、延焼対策設計、誤動作防止設計などの安全設計（含むハードウェアおよびソフトウェア）およびエージング処理等、機器またはシステムとしての出荷保証をお願いいたします。特にマイコンソフトウェアは、単独での検証は困難なため、お客様が製造された最終の機器・システムとしての安全検証をお願いいたします。
11. 本資料に記載の製品は、これを搭載した製品から剥がれた場合、幼児が口に入れて誤飲する等の事故の危険性があります。お客様の製品への実装後に容易に本製品が剥がれることがなきよう、お客様の責任において十分な安全設計をお願いします。お客様の製品から剥がれた場合の事故につきましては、弊社はその責任を負いません。
12. 本資料の全部または一部を弊社の文書による事前の承諾なしに転載または複製することを固くお断りいたします。
13. 本資料に関する詳細についてのお問い合わせ、その他お気付きの点等がございましたら弊社営業窓口までご照会ください。

## 製品ご使用上の注意事項

ここでは、マイコン製品全体に適用する「使用上の注意事項」について説明します。個別の使用上の注意事項については、本文を参照してください。なお、本マニュアルの本文と異なる記載がある場合は、本文の記載が優先するものとします。

### 1. 未使用端子の処理

【注意】未使用端子は、本文の「未使用端子の処理」に従って処理してください。

CMOS製品の入力端子のインピーダンスは、一般に、ハイインピーダンスとなっています。未使用端子を開放状態で動作させると、誘導現象により、LSI周辺のノイズが印加され、LSI内部で貫通電流が流れたり、入力信号と認識されて誤動作を起こす恐れがあります。未使用端子は、本文「未使用端子の処理」で説明する指示に従い処理してください。

### 2. 電源投入時の処置

【注意】電源投入時は、製品の状態は不定です。

電源投入時には、LSIの内部回路の状態は不確定であり、レジスタの設定や各端子の状態は不定です。外部リセット端子でリセットする製品の場合、電源投入からリセットが有効になるまでの期間、端子の状態は保証できません。

同様に、内蔵パワーオンリセット機能を使用してリセットする製品の場合、電源投入からリセットのかかる一定電圧に達するまでの期間、端子の状態は保証できません。

### 3. リザーブアドレスのアクセス禁止

【注意】リザーブアドレスのアクセスを禁止します。

アドレス領域には、将来の機能拡張用に割り付けられているリザーブアドレスがあります。これらのアドレスをアクセスしたときの動作については、保証できませんので、アクセスしないようにしてください。

### 4. クロックについて

【注意】リセット時は、クロックが安定した後、リセットを解除してください。

プログラム実行中のクロック切り替え時は、切り替え先クロックが安定した後に切り替えてください。リセット時、外部発振子（または外部発振回路）を用いたクロックで動作を開始するシステムでは、クロックが十分安定した後、リセットを解除してください。また、プログラムの途中で外部発振子（または外部発振回路）を用いたクロックに切り替える場合は、切り替え先のクロックが十分安定してから切り替えてください。

### 5. 製品間の相違について

【注意】型名の異なる製品に変更する場合は、事前に問題ないことをご確認ください。

同じグループのマイコンでも型名が違うと、内部メモリ、レイアウトパターンの相違などにより、特性が異なる場合があります。型名の異なる製品に変更する場合は、製品型名ごとにシステム評価試験を実施してください。

---

# 本書の構成

---

本書は、以下の構成で制作しています。

1. 製品ご使用上の注意事項
2. 本書の構成
3. はじめに
4. 目次
5. 概要
6. 各機能モジュールの説明
  - ・ CPU およびシステム制御系
  - ・ 内蔵周辺モジュール

各モジュールの機能説明の構成は、モジュール毎に異なりますが、一般的には、特長、 入出力端子、 レジスタの説明、 動作説明、 使用上の注意事項等の節で構成されています。

本 LSI を用いた応用システムを設計する際、注意事項を十分確認の上設計してください。各章の本文中には説明に対する注意事項と、各章の最後には使用上の注意事項があります。必ずお読みください（使用上の注意事項は必要により記載されます）。

7. レジスタ一覧
8. 電気的特性
9. 付録
10. 本版で改訂された箇所（改訂版のみ適用）

改訂来歴は、前版の記載内容について訂正・追加された主な箇所についてまとめたものです。改訂内容の全てについて記載したものではありませんので、詳細については、本書の本文上でご確認ください。

11. 索引

---

# はじめに

---

H8S/2649 グループは、高速 H8S/2600 CPU を核に、システム構成に必要な周辺機能を集積したシングルチップマイクロコンピュータです。H8S/2600 CPU は、H8/300 CPU および H8/300H CPU と互換性のある命令体系を備えています。

**対象者** このマニュアルは、H8S/2649 グループを用いた応用システムを設計するユーザーを対象としています。このマニュアルを使用される読者には、電気回路、論理回路、およびマイクロコンピュータに関する基本的な知識を必要とします。

**目的** このマニュアルは、H8S/2649 グループのハードウェア機能と電気的特性をユーザーに理解して頂くことを目的としています。なお、実行命令の詳細については、「H8S/2600 シリーズ、H8S/2000 シリーズ ソフトウェアマニュアル」に記載していますので併せて御覧ください。

## 読み方

- 機能全体を理解しようとするとき。

目次にしたがって読んでください。

本書は、大きく分類すると、CPU、システム制御機能、周辺機能、電気的特性の順に構成されています。

- CPU機能の詳細を理解したいとき。

別冊の「H8S/2600シリーズ、H8S/2000シリーズ ソフトウェアマニュアル」を参照してください。

- レジスタ名が分かっている、詳細機能を知りたいとき。

本書の後ろに「索引」があります。索引からページ番号を検索してください。

「第22章 レジスタ一覧」にアドレス、ビット内容、初期化についてまとめています。

凡例 レジスタ表記 : 16ビットタイマパルスユニット、シリアルコミュニケーションインタフェースなど、  
同一または類似した機能が複数チャンネルに存在する場合に次の表記を使用します。  
XXX\_N (XXXは基本レジスタ名称、Nはチャンネル番号)  
ビット表記順 : 左側が上位ビット、右側が下位ビット

関連資料一覧 ウェブ・サイトに最新資料を掲載しています。ご入手の資料が最新版であるかを確認してください。  
( <http://japan.renesas.com/> )

- H8S/2649グループに関するユーザーズマニュアル

資料名	資料番号
H8S/2649 グループ ハードウェアマニュアル	本マニュアル
H8S/2600 グループ、H8S/2000 シリーズ ソフトウェアマニュアル	RJJ09B0143

- 開発ツール関連ユーザーズマニュアル

資料名	資料番号
H8S、H8/300 シリーズ C/C++ コンパイラ、アセンブラ、最適化リンケージエディタ ユーザーズマニュアル	RJJ10B0166
H8S、H8/300 シリーズ シミュレータ・デバッグユーザーズマニュアル	RJJ10B0219
High-performance Embedded Workshop ユーザーズマニュアル	RJJ10J2184

- アプリケーションノート

資料名	資料番号
H8S、H8/300 シリーズ C/C++コンパイラパッケージ アプリケーションノート	RJJ05B0558
マイコンテクニカル Q&A	ADJ - 502 - 065
F-ZTAT マイコンテクニカル Q&A	ADJ - 502 - 055

すべての商標および登録商標は、それぞれの所有者に帰属します。

---

# 目次

---

1.	概要	1-1
1.1	特長	1-1
1.2	内部ブロック図	1-2
1.3	端子説明	1-3
1.3.1	ピン配置図	1-3
1.3.2	動作モード別端子機能一覧	1-4
1.3.3	端子機能	1-8
2.	CPU	2-1
2.1	特長	2-1
2.1.1	H8S/2600 CPU と H8S/2000 CPU との相違点	2-2
2.1.2	H8/300 CPU との相違点	2-3
2.1.3	H8/300H CPU との相違点	2-3
2.2	CPU動作モード	2-4
2.2.1	ノーマルモード	2-4
2.2.2	アドバンスモード	2-6
2.3	アドレス空間	2-8
2.4	レジスタの構成	2-9
2.4.1	汎用レジスタ	2-10
2.4.2	プログラムカウンタ (PC)	2-11
2.4.3	エクステンドレジスタ (EXR)	2-11
2.4.4	コンディションコードレジスタ (CCR)	2-12
2.4.5	積和レジスタ (MAC)	2-13
2.4.6	CPU 内部レジスタの初期値	2-13
2.5	データ形式	2-14
2.5.1	汎用レジスタのデータ形式	2-14
2.5.2	メモリ上でのデータ形式	2-16
2.6	命令セット	2-17
2.6.1	命令の機能別一覧	2-18
2.6.2	命令の基本フォーマット	2-27
2.7	アドレッシングモードと実効アドレスの計算方法	2-28
2.7.1	レジスタ直接 Rn	2-28
2.7.2	レジスタ間接 @ERn	2-28
2.7.3	ディスプレイメント付きレジスタ間接 @ (d:16,ERn) / @ (d:32,ERn)	2-28

2.7.4	ポストインクリメントレジスタ間接@ERn+ / プリデクリメントレジスタ間接@-ERn .....	2-29
2.7.5	絶対アドレス @aa:8 / @aa:16 / @aa:24 / @aa:32 .....	2-29
2.7.6	イミディエイト #xx:8 / #xx:16 / #xx:32 .....	2-30
2.7.7	プログラムカウンタ相対 @(d:8, PC) / @(d:16, PC) .....	2-30
2.7.8	メモリ間接 @@aa:8 .....	2-30
2.7.9	実効アドレスの計算方法 .....	2-31
2.8	処理状態 .....	2-33
2.9	使用上の注意事項 .....	2-34
2.9.1	ビット操作命令使用上の注意事項 .....	2-34
3.	MCU 動作モード .....	3-1
3.1	動作モードの選択 .....	3-1
3.2	レジスタの説明 .....	3-1
3.2.1	モードコントロールレジスタ (MDCR) .....	3-1
3.2.2	システムコントロールレジスタ (SYSCR) .....	3-2
3.3	各動作モードの説明 .....	3-3
3.3.1	モード4 .....	3-3
3.3.2	モード5 .....	3-3
3.3.3	モード6 .....	3-3
3.3.4	モード7 .....	3-3
3.4	各動作モードにおける端子機能 .....	3-4
3.5	各動作モードのアドレスマップ .....	3-5
4.	例外処理 .....	4-1
4.1	例外処理の種類と優先度 .....	4-1
4.2	例外処理要因とベクタテーブル .....	4-2
4.3	リセット .....	4-3
4.3.1	リセット例外処理 .....	4-3
4.3.2	リセット直後の割り込み .....	4-4
4.3.3	リセット解除後の内蔵周辺機能 .....	4-4
4.4	トレース例外処理 .....	4-5
4.5	割り込み例外処理 .....	4-5
4.6	トラップ命令例外処理 .....	4-6
4.7	例外処理後のスタックの状態 .....	4-7
4.8	使用上の注意事項 .....	4-8
5.	割り込みコントローラ .....	5-1
5.1	特長 .....	5-1
5.2	入出力端子 .....	5-3
5.3	レジスタの説明 .....	5-3

5.3.1	インタラプトプライオリティレジスタ A~H、J、K、M、O (IPRA~IPRH、IPRJ、IPRK、IPRM、IPRO) .....	5-4
5.3.2	IRQ イネーブルレジスタ (IER) .....	5-5
5.3.3	IRQ センسコントロールレジスタ H、L (ISCRH、ISCRL) .....	5-5
5.3.4	IRQ ステータスレジスタ (ISR) .....	5-7
5.4	割り込み要因 .....	5-8
5.4.1	外部割り込み要因 .....	5-8
5.4.2	内部割り込み .....	5-9
5.5	割り込み例外処理ベクタテーブル .....	5-10
5.6	割り込み制御モードと割り込み動作 .....	5-12
5.6.1	割り込み制御モード 0 .....	5-12
5.6.2	割り込み制御モード 2 .....	5-14
5.6.3	割り込み例外処理シーケンス .....	5-16
5.6.4	割り込み応答時間 .....	5-17
5.6.5	割り込みによる DTC の起動 .....	5-18
5.7	使用上の注意事項 .....	5-18
5.7.1	割り込みの発生とディスエーブルとの競合 .....	5-18
5.7.2	割り込みを禁止している命令 .....	5-19
5.7.3	割り込み禁止期間 .....	5-19
5.7.4	EEPMOV 命令実行中の割り込み .....	5-19
6.	PC ブレークコントローラ (PBC) .....	6-1
6.1	特長 .....	6-1
6.2	レジスタの説明 .....	6-2
6.2.1	ブレークアドレスレジスタ A (BARA) .....	6-2
6.2.2	ブレークアドレスレジスタ B (BARB) .....	6-2
6.2.3	ブレークコントロールレジスタ A (BCRA) .....	6-3
6.2.4	ブレークコントロールレジスタ B (BCRB) .....	6-3
6.3	動作説明 .....	6-4
6.3.1	命令フェッチによる PC ブレーク割り込み動作 .....	6-4
6.3.2	データアクセスによる PC ブレーク割り込み動作 .....	6-4
6.3.3	データ連続転送時の PC ブレーク動作 .....	6-5
6.3.4	低消費電力モード遷移時の動作 .....	6-5
6.3.5	命令実行が 1 ステート遅れる場合 .....	6-6
6.4	使用上の注意事項 .....	6-6
6.4.1	モジュールストップモードの設定 .....	6-6
6.4.2	PC ブレーク割り込み .....	6-6
6.4.3	CMFA、CMFB .....	6-6
6.4.4	DTC がバスマスタのときに発生した PC ブレーク割り込み .....	6-6
6.4.5	BSR、JSR、JMP、TRAPA、RTE、RTS の次のアドレスの命令フェッチに PC ブレークを設定 した場合 .....	6-7

6.4.6	LDC、ANDC、ORC、XORC 命令により I ビットを設定した場合	6-7
6.4.7	Bcc 命令の次のアドレスの命令フェッチに PC ブレークを設定した場合	6-7
6.4.8	Bcc 命令の分岐先のアドレスの命令フェッチに PC ブレークを設定した場合	6-7
7.	バスコントローラ (BSC)	7-1
7.1	特長	7-1
7.2	入出力端子	7-3
7.3	レジスタの説明	7-3
7.3.1	アクセスステートコントロールレジスタ (ASTCR)	7-3
7.3.2	アクセスステートコントロールレジスタ (ASTCR)	7-4
7.3.3	ウェイトコントロールレジスタ H、L (WCRH、WCRL)	7-4
7.3.4	バスコントロールレジスタ H (BCRH)	7-6
7.3.5	バスコントロールレジスタ L (BCRL)	7-7
7.3.6	端子機能コントロールレジスタ (PFCR)	7-8
7.4	バス制御	7-9
7.4.1	エリア分割	7-9
7.4.2	バス仕様	7-10
7.4.3	メモリインタフェース	7-11
7.5	基本バスインタフェース	7-12
7.5.1	データサイズとデータアライメント	7-12
7.5.2	有効ストロープ	7-13
7.5.3	基本動作タイミング	7-14
7.5.4	ウェイト制御	7-21
7.6	バーストROMインタフェース	7-23
7.6.1	基本タイミング	7-23
7.6.2	ウェイト制御	7-24
7.6.3	ライトアクセス	7-24
7.7	アイドルサイクル	7-25
7.7.1	動作説明	7-25
7.7.2	アイドルサイクルでの端子状態	7-27
7.8	ライトデータバッファ機能	7-27
7.9	バスアービトレーション	7-28
7.9.1	動作説明	7-28
7.9.2	バス権移行タイミング	7-28
7.10	リセットとバスコントローラ	7-29
8.	データトランスファコントローラ (DTC)	8-1
8.1	特長	8-1
8.2	レジスタの説明	8-2
8.2.1	DTC モードレジスタ A (MRA)	8-3

8.2.2	DTC モードレジスタ B (MRB) .....	8-4
8.2.3	DTC ソースアドレスレジスタ (SAR) .....	8-4
8.2.4	DTC デスティネーションアドレスレジスタ (DAR) .....	8-4
8.2.5	DTC 転送カウントレジスタ A (CRA) .....	8-4
8.2.6	DTC 転送カウントレジスタ B (CRB) .....	8-5
8.2.7	DTC イネーブルレジスタ A ~ G、I (DTCERA ~ DTCERG、DTCERI) .....	8-5
8.2.8	DTC ベクタレジスタ (DTVECR) .....	8-6
8.3	起動要因 .....	8-7
8.4	レジスタ情報の配置とDTCベクタテーブル .....	8-8
8.5	動作説明 .....	8-11
8.5.1	ノーマルモード .....	8-12
8.5.2	リピートモード .....	8-13
8.5.3	ブロック転送モード .....	8-14
8.5.4	チェイン転送 .....	8-15
8.5.5	割り込み要因 .....	8-16
8.5.6	動作タイミング .....	8-16
8.5.7	DTC 実行ステート数 .....	8-17
8.6	DTC使用手順 .....	8-19
8.6.1	割り込みによる起動 .....	8-19
8.6.2	ソフトウェアによる起動 .....	8-19
8.7	DTC使用例 .....	8-20
8.7.1	ノーマルモード .....	8-20
8.7.2	チェイン転送 .....	8-20
8.7.3	ソフトウェア起動 .....	8-21
8.8	使用上の注意事項 .....	8-22
8.8.1	モジュールストップモードの設定 .....	8-22
8.8.2	内蔵 RAM .....	8-22
8.8.3	DTCE ビットの設定 .....	8-22
9.	I/O ポート .....	9-1
9.1	ポート1 .....	9-6
9.1.1	ポート1 データディレクションレジスタ (P1DDR) .....	9-6
9.1.2	ポート1 データレジスタ (P1DR) .....	9-6
9.1.3	ポート1 レジスタ (PORT1) .....	9-7
9.1.4	端子機能 .....	9-8
9.2	ポート2 .....	9-16
9.2.1	ポート2 データディレクションレジスタ (P2DDR) .....	9-16
9.2.2	ポート2 データレジスタ (P2DR) .....	9-16
9.2.3	ポート2 レジスタ (PORT2) .....	9-17
9.2.4	端子機能 .....	9-18

9.3	ポート3	9-23
9.3.1	ポート3 データディレクションレジスタ (P3DDR)	9-23
9.3.2	ポート3 データレジスタ (P3DR)	9-23
9.3.3	ポート3 レジスタ (PORT3)	9-24
9.3.4	ポート3 オープンドレインコントロールレジスタ (P3ODR)	9-24
9.3.5	端子機能	9-25
9.4	ポート4	9-27
9.4.1	ポート4 レジスタ (PORT4)	9-27
9.4.2	端子機能	9-27
9.5	ポート5	9-28
9.5.1	ポート5 データディレクションレジスタ (P5DDR)	9-28
9.5.2	ポート5 データレジスタ (P5DR)	9-28
9.5.3	ポート5 レジスタ (PORT5)	9-29
9.5.4	端子機能	9-29
9.6	ポート9	9-30
9.6.1	ポート9 レジスタ (PORT9)	9-30
9.6.2	端子機能	9-30
9.7	ポートA	9-31
9.7.1	ポートA データディレクションレジスタ (PADDR)	9-31
9.7.2	ポートA データレジスタ (PADR)	9-32
9.7.3	ポートA レジスタ (PORTA)	9-32
9.7.4	ポートA プルアップ MOS コントロールレジスタ (PAPCR)	9-33
9.7.5	ポートA オープンドレインコントロールレジスタ (PAODR)	9-33
9.7.6	端子機能	9-34
9.7.7	入力プルアップ MOS	9-34
9.8	ポートB	9-35
9.8.1	ポートB データディレクションレジスタ (PBDDR)	9-35
9.8.2	ポートB データレジスタ (PBDR)	9-36
9.8.3	ポートB レジスタ (PORTB)	9-36
9.8.4	ポートB プルアップ MOS コントロールレジスタ (PBPCR)	9-37
9.8.5	ポートB オープンドレインコントロールレジスタ (PBODR)	9-37
9.8.6	端子機能	9-38
9.8.7	入力プルアップ MOS	9-38
9.9	ポートC	9-39
9.9.1	ポートC データディレクションレジスタ (PCDDR)	9-39
9.9.2	ポートC データレジスタ (PCDR)	9-39
9.9.3	ポートC レジスタ (PORTC)	9-40
9.9.4	ポートC プルアップ MOS コントロールレジスタ (PCPCR)	9-40
9.9.5	ポートC オープンドレインコントロールレジスタ (PCODR)	9-41
9.9.6	端子機能	9-41
9.9.7	入力プルアップ MOS	9-41

9.10	ポートD.....	9-42
9.10.1	ポートD データディレクションレジスタ (PDDDR) .....	9-42
9.10.2	ポートD データレジスタ (PDDR) .....	9-43
9.10.3	ポートD レジスタ (PORTD) .....	9-43
9.10.4	ポートD プルアップ MOS コントロールレジスタ (PDPCR) .....	9-44
9.10.5	端子機能.....	9-44
9.10.6	入力プルアップ MOS.....	9-44
9.11	ポートE.....	9-45
9.11.1	ポートE データディレクションレジスタ (PEDDR) .....	9-45
9.11.2	ポートE データレジスタ (PEDR) .....	9-46
9.11.3	ポートE レジスタ (PORTE) .....	9-46
9.11.4	ポートE プルアップ MOS コントロールレジスタ (PEPCR) .....	9-47
9.11.5	端子機能.....	9-47
9.11.6	入力プルアップ MOS.....	9-47
9.12	ポートF.....	9-48
9.12.1	ポートF データディレクションレジスタ (PFDDR) .....	9-48
9.12.2	ポートF データレジスタ (PFDR) .....	9-48
9.12.3	ポートF レジスタ (PORTF) .....	9-49
9.12.4	端子機能.....	9-49
9.13	ポートH.....	9-51
9.13.1	ポートH データディレクションレジスタ (PHDDR) .....	9-51
9.13.2	ポートH データレジスタ (PHDR) .....	9-51
9.13.3	ポートH レジスタ (PORTH) .....	9-52
9.13.4	端子機能.....	9-52
9.14	ポートJ.....	9-53
9.14.1	ポートJ データディレクションレジスタ (PJDDR) .....	9-53
9.14.2	ポートJ データレジスタ (PJDR) .....	9-53
9.14.3	ポートJ レジスタ (PORTJ) .....	9-54
9.14.4	端子機能.....	9-54
9.15	ポートK.....	9-55
9.15.1	ポートK データディレクションレジスタ (PKDDR) .....	9-55
9.15.2	ポートK データレジスタ (PKDR) .....	9-55
9.15.3	ポートK レジスタ (PORTK) .....	9-56
9.15.4	端子機能.....	9-56
10.	16 ビットタイムパルスユニット (TPU) .....	10-1
10.1	特長.....	10-1
10.2	入出力端子.....	10-5
10.3	レジスタの説明.....	10-7
10.3.1	タイマコントロールレジスタ (TCR) .....	10-9

10.3.2	タイマモードレジスタ (TMDR) .....	10-12
10.3.3	タイマ I/O コントロールレジスタ (TIOR) .....	10-13
10.3.4	タイマインタラプトイネーブルレジスタ (TIER) .....	10-30
10.3.5	タイマステータスレジスタ (TSR) .....	10-31
10.3.6	タイマカウンタ (TCNT) .....	10-33
10.3.7	タイマジェネラルレジスタ (TGR) .....	10-33
10.3.8	タイマスタートレジスタ (TSTR) .....	10-34
10.3.9	タイマシンクロレジスタ (TSYR) .....	10-34
10.4	動作説明 .....	10-35
10.4.1	基本動作 .....	10-35
10.4.2	同期動作 .....	10-40
10.4.3	バッファ動作 .....	10-41
10.4.4	カスケード接続動作 .....	10-44
10.4.5	PWM モード .....	10-46
10.4.6	位相計数モード .....	10-51
10.5	割り込み要因 .....	10-57
10.6	DTCの起動 .....	10-58
10.7	A/D変換器の起動 .....	10-58
10.8	動作タイミング .....	10-59
10.8.1	入出力タイミング .....	10-59
10.8.2	割り込み信号タイミング .....	10-63
10.9	使用上の注意事項 .....	10-66
10.9.1	モジュールストップモードの設定 .....	10-66
10.9.2	入力クロックの制限事項 .....	10-66
10.9.3	周期設定上の注意事項 .....	10-66
10.9.4	TCNT のライトとクリアの競合 .....	10-67
10.9.5	TCNT のライトとカウントアップの競合 .....	10-67
10.9.6	TGR のライトとコンペアマッチの競合 .....	10-68
10.9.7	バッファレジスタのライトとコンペアマッチの競合 .....	10-68
10.9.8	TGR のリードとインプットキャプチャの競合 .....	10-69
10.9.9	TGR のライトとインプットキャプチャの競合 .....	10-69
10.9.10	バッファレジスタのライトとインプットキャプチャの競合 .....	10-70
10.9.11	オーバフロー / アンダフローとカウンタクリアの競合 .....	10-70
10.9.12	TCNT のライトとオーバフロー / アンダフローの競合 .....	10-71
10.9.13	入出力端子の兼用 .....	10-71
10.9.14	モジュールストップ時の割り込み .....	10-71
11.	プログラマブルパルスジェネレータ (PPG) .....	11-1
11.1	特長 .....	11-1
11.2	入出力端子 .....	11-2

11.3	レジスタの説明	11-3
11.3.1	ネクストデータインーブルレジスタ H、L (NDERH、NDERL)	11-3
11.3.2	アウトプットデータレジスタ H、L (PODRH、PODRL)	11-4
11.3.3	ネクストデータレジスタ H、L (NDRH、NDRL)	11-5
11.3.4	PPG 出力コントロールレジスタ (PCR)	11-7
11.3.5	PPG 出力モードレジスタ (PMR)	11-8
11.4	動作説明	11-9
11.4.1	概要	11-9
11.4.2	出力タイミング	11-10
11.4.3	通常動作のパルス出力設定手順例	11-11
11.4.4	パルス出力通常動作例 (5 相パルス出力例)	11-12
11.4.5	パルス出力ノンオーバーラップ動作	11-13
11.4.6	ノンオーバーラップ動作のパルス出力設定手順例	11-14
11.4.7	パルス出力ノンオーバーラップ動作例 (4 相の相補ノンオーバーラップ出力例)	11-15
11.4.8	パルス反転出力	11-16
11.4.9	インプットキャプチャによるパルス出力	11-17
11.5	使用上の注意事項	11-17
11.5.1	モジュールストップモードの設定	11-17
11.5.2	パルス出力端子の動作	11-17
12.	ウォッチドッグタイマ (WDT)	12-1
12.1	特長	12-1
12.2	レジスタの説明	12-3
12.2.1	タイマカウンタ (TCNT)	12-3
12.2.2	タイマコントロール/ステータスレジスタ (TCSR)	12-4
12.2.3	リセットコントロール/ステータスレジスタ (RSTCSR)	12-7
12.3	動作説明	12-8
12.3.1	ウォッチドッグタイマモード	12-8
12.3.2	インターバルタイマモード時	12-10
12.4	割り込み要因	12-10
12.5	使用上の注意事項	12-10
12.5.1	レジスタアクセス時の注意事項	12-10
12.5.2	タイマカウンタ (TCNT) のライトとカウントアップの競合	12-11
12.5.3	CKS2 ~ CKS0 ビットの書き換え	12-12
12.5.4	ウォッチドッグタイマモードとインターバルタイマモードの切り替え	12-12
12.5.5	ウォッチドッグタイマモードでの内部リセット	12-12
12.5.6	インターバルタイマモードでの OVF フラグのクリア	12-12

13.	シリアルコミュニケーションインタフェース (SCI) .....	13-1
13.1	特長 .....	13-1
13.2	入出力端子 .....	13-3
13.3	レジスタの説明 .....	13-3
13.3.1	レシーブシフトレジスタ (RSR) .....	13-4
13.3.2	レシーブデータレジスタ (RDR) .....	13-4
13.3.3	トランスミットデータレジスタ (TDR) .....	13-4
13.3.4	トランスミットシフトレジスタ (TSR) .....	13-4
13.3.5	シリアルモードレジスタ (SMR) .....	13-5
13.3.6	シリアルコントロールレジスタ (SCR) .....	13-7
13.3.7	シリアルステータスレジスタ (SSR) .....	13-9
13.3.8	スマートカードモードレジスタ (SCMR) .....	13-13
13.3.9	ビットレートレジスタ (BRR) .....	13-14
13.4	調歩同期式モードの動作 .....	13-20
13.4.1	送受信フォーマット .....	13-21
13.4.2	調歩同期式モードの受信データサンプリングタイミングと受信マージン .....	13-22
13.4.3	クロック .....	13-23
13.4.4	SCI の初期化 (調歩同期式) .....	13-23
13.4.5	データ送信 (調歩同期式) .....	13-24
13.4.6	シリアルデータ受信 (調歩同期式) .....	13-26
13.5	マルチプロセッサ通信機能 .....	13-29
13.5.1	マルチプロセッサシリアルデータ送信 .....	13-30
13.5.2	マルチプロセッサシリアルデータ受信 .....	13-31
13.6	クロック同期式モードの動作 .....	13-34
13.6.1	クロック .....	13-34
13.6.2	SCI の初期化 .....	13-35
13.6.3	シリアルデータ送信 (クロック同期式) .....	13-36
13.6.4	シリアルデータ受信 (クロック同期式) .....	13-38
13.6.5	シリアルデータ送受信同時動作 (クロック同期式) .....	13-40
13.7	スマートカードインタフェースの動作説明 .....	13-42
13.7.1	接続例 .....	13-42
13.7.2	データフォーマット (ブロック転送モード時を除く) .....	13-43
13.7.3	ブロック転送モード .....	13-44
13.7.4	受信データサンプリングタイミングと受信マージン .....	13-45
13.7.5	初期設定 .....	13-46
13.7.6	データ送信 (ブロック転送モードを除く) .....	13-47
13.7.7	シリアルデータ受信 (ブロック転送モードを除く) .....	13-50
13.7.8	クロック出力制御 .....	13-51
13.8	割り込み要因 .....	13-53

13.8.1	通常のシリアルコミュニケーションインタフェースモードにおける割り込み .....	13-53
13.8.2	スマートカードインタフェースモードにおける割り込み .....	13-54
13.9	使用上の注意事項 .....	13-55
13.9.1	モジュールストップモードの設定 .....	13-55
13.9.2	ブレークの検出と処理について .....	13-55
13.9.3	マーク状態とブレークの送出 .....	13-55
13.9.4	受信エラーフラグと送信動作について（クロック同期式モードのみ） .....	13-55
13.9.5	DTC の使用上の制約 .....	13-56
13.9.6	モード遷移時の動作 .....	13-56
13.9.7	SCK 端子からポート端子へ切り替えるときの注意事項 .....	13-59
14.	コントローラエリアネットワーク（HCAN） .....	14-1
14.1	特長 .....	14-1
14.2	入出力端子 .....	14-3
14.3	レジスタの説明 .....	14-3
14.3.1	マスタコントロールレジスタ（MCR） .....	14-4
14.3.2	ジェネラルステータスレジスタ（GSR） .....	14-5
14.3.3	ビットコンフィギュレーションレジスタ（BCR） .....	14-6
14.3.4	メールボックスコンフィギュレーションレジスタ（MBCR） .....	14-7
14.3.5	送信待ちレジスタ（TXPR） .....	14-8
14.3.6	送信待ち取り消しレジスタ（TXCR） .....	14-8
14.3.7	送信アクノレッジレジスタ（TXACK） .....	14-9
14.3.8	取り消しアクノレッジレジスタ（ABACK） .....	14-9
14.3.9	受信完了レジスタ（RXPR） .....	14-10
14.3.10	リモートリクエストレジスタ（RFPR） .....	14-10
14.3.11	インタラプトレジスタ（IRR） .....	14-11
14.3.12	メールボックスインタラプトマスクレジスタ（MBIMR） .....	14-13
14.3.13	インタラプトマスクレジスタ（IMR） .....	14-14
14.3.14	受信エラーカウンタ（REC） .....	14-15
14.3.15	送信エラーカウンタ（TEC） .....	14-15
14.3.16	未読メッセージステータスレジスタ（UMSR） .....	14-15
14.3.17	ローカルアクセプタンスフィルタマスク（LAFML、LAFMH） .....	14-16
14.3.18	メッセージコントロール（MC0～MC15） .....	14-18
14.3.19	メッセージデータ（MD0～MD15） .....	14-20
14.3.20	HCAN モニタレジスタ（HCANMON） .....	14-20
14.4	動作説明 .....	14-21
14.4.1	ハードウェアリセットとソフトウェアリセット .....	14-21
14.4.2	ハードウェアリセット後の初期設定 .....	14-21
14.4.3	メッセージ送信 .....	14-27
14.4.4	メッセージ受信 .....	14-30

14.4.5	HCAN スリープモード .....	14-34
14.4.6	HCAN HALT モード .....	14-35
14.5	割り込み要因 .....	14-36
14.6	DTCインタフェース .....	14-37
14.7	CANバスインタフェース .....	14-38
14.8	使用上の注意事項 .....	14-38
14.8.1	モジュールストップモードの設定 .....	14-38
14.8.2	リセット .....	14-38
14.8.3	HCAN スリープモード .....	14-39
14.8.4	割り込み .....	14-39
14.8.5	エラーカウンタ .....	14-39
14.8.6	レジスタアクセス .....	14-39
14.8.7	HCAN 中速モード .....	14-39
14.8.8	スタンバイ時のレジスタ保持 .....	14-39
14.8.9	ビット操作命令の使用について .....	14-39
14.8.10	HCAN の TXCR 動作について .....	14-40
14.8.11	HCAN 送信手続きについて .....	14-41
14.8.12	HCAN リセットおよび HCAN スリープの解除について .....	14-41
14.8.13	HCAN スリープ中のメールボックスアクセスについて .....	14-41
15.	A/D 変換器 .....	15-1
15.1	特長 .....	15-1
15.2	入出力端子 .....	15-3
15.3	レジスタの説明 .....	15-4
15.3.1	A/D データレジスタ A ~ D ( ADDRA ~ ADDR D ) .....	15-4
15.3.2	A/D コントロール / ステータスレジスタ ( ADCSR ) .....	15-5
15.3.3	A/D コントロールレジスタ ( ADCR ) .....	15-6
15.4	動作説明 .....	15-6
15.4.1	シングルモード .....	15-6
15.4.2	スキャンモード .....	15-7
15.4.3	入力サンプリングと A/D 変換時間 .....	15-7
15.4.4	外部トリガ入力タイミング .....	15-9
15.5	割り込み要因 .....	15-9
15.6	A/D変換精度の定義 .....	15-10
15.7	使用上の注意事項 .....	15-11
15.7.1	モジュールストップモードの設定 .....	15-11
15.7.2	許容信号源インピーダンスについて .....	15-11
15.7.3	絶対精度への影響 .....	15-12
15.7.4	アナログ電源端子他の設定範囲 .....	15-12
15.7.5	ボード設計上の注意事項 .....	15-12

15.7.6	ノイズ対策上の注意事項.....	15-13
16.	モータコントロールPWM タイマ.....	16-1
16.1	特長.....	16-1
16.2	入出力端子.....	16-3
16.3	レジスタの説明.....	16-3
16.3.1	PWM コントロールレジスタ (PWCR) .....	16-4
16.3.2	PWM アウトプットコントロールレジスタ (PWOCR) .....	16-5
16.3.3	PWM ポラリティレジスタ (PWPR) .....	16-5
16.3.4	PWM カウンタ (PWCNT) .....	16-5
16.3.5	PWM サイクルレジスタ (PWCYR) .....	16-5
16.3.6	PWM デューティレジスタ A、C、E、G (PWDTRA、C、E、G) .....	16-6
16.3.7	PWM バッファレジスタ A、C、E、G (PWBFA、C、E、G) .....	16-8
16.3.8	PWM バッファ転送コントロールレジスタ (PWBTCR) .....	16-8
16.4	バスマスタとのインタフェース.....	16-9
16.4.1	16 ビットデータレジスタ.....	16-9
16.4.2	8 ビットデータレジスタ.....	16-9
16.5	動作説明.....	16-10
16.5.1	PWM の動作.....	16-10
16.5.2	バッファ転送制御について.....	16-11
16.6	使用上の注意事項.....	16-12
16.6.1	バッファレジスタのライトとコンペアマッチの競合.....	16-12
17.	LCD コントローラ/ドライバ.....	17-1
17.1	特長.....	17-1
17.2	入出力端子.....	17-3
17.3	レジスタの説明.....	17-3
17.3.1	LCD ポートコントロールレジスタ (LPCR) .....	17-3
17.3.2	LCD コントロールレジスタ (LCR) .....	17-5
17.3.3	LCD コントロールレジスタ 2 (LCR2) .....	17-6
17.4	動作説明.....	17-7
17.4.1	LCD 表示までのセッティング.....	17-7
17.4.2	LCD RAM と表示の関係.....	17-8
17.4.3	低消費電力モード時の動作.....	17-13
17.4.4	LCD 駆動電源の強化.....	17-14
18.	RAM.....	18-1

19. ROM	19-1
19.1  特長	19-1
19.2  モード遷移図	19-3
19.3  ブロック構成	19-6
19.4  入出力端子	19-7
19.5  レジスタの説明	19-7
19.5.1  フラッシュメモリコントロールレジスタ 1 (FLMCR1)	19-8
19.5.2  フラッシュメモリコントロールレジスタ 2 (FLMCR2)	19-9
19.5.3  消去ブロック指定レジスタ 1 (EBR1)	19-9
19.5.4  消去ブロック指定レジスタ 2 (EBR2)	19-9
19.5.5  RAM エミュレーションレジスタ (RAMER)	19-10
19.5.6  フラッシュメモリパワーコントロールレジスタ (FLPWCR)	19-11
19.6  オンボードプログラミングモード	19-11
19.6.1  ブートモード	19-11
19.6.2  ユーザプログラムモード	19-14
19.7  RAMによるフラッシュメモリのエミュレーション	19-15
19.8  フラッシュメモリの書き込み / 消去	19-17
19.8.1  プログラム / プログラムベリファイ	19-17
19.8.2  イレース / イレースベリファイ	19-19
19.8.3  フラッシュメモリの書き込み / 消去時の割り込み	19-19
19.9  書き込み / 消去プロテクト	19-21
19.9.1  ハードウェアプロテクト	19-21
19.9.2  ソフトウェアプロテクト	19-21
19.9.3  エラープロテクト	19-21
19.10  フラッシュメモリの書き込み / 消去時の割り込み	19-22
19.11  ライターモード	19-22
19.12  フラッシュメモリの低消費電力動作	19-22
19.13  使用上の注意事項	19-23
20. クロック発振器	20-1
20.1  レジスタの説明	20-2
20.1.1  システムクロックコントロールレジスタ (SCKCR)	20-2
20.2  発振器	20-4
20.2.1  水晶発振子を接続する方法	20-4
20.2.2  外部クロックを入力する方法	20-5
20.3  PLL回路	20-6
20.4  中速クロック分周器	20-6
20.5  バスマスタクロック選択回路	20-6
20.6  サブクロック発振器	20-7

20.6.1	32.768kHz 水晶発振子を接続する方法 .....	20-7
20.6.2	サブクロックを必要としない場合の端子処理 .....	20-7
20.7	サブクロック波形形成回路 .....	20-8
20.8	使用上の注意事項 .....	20-8
20.8.1	発振子に関する注意事項 .....	20-8
20.8.2	ボード設計上の注意 .....	20-8
21.	低消費電力状態 .....	21-1
21.1	レジスタの説明 .....	21-4
21.1.1	スタンバイコントロールレジスタ (SBYCR) .....	21-5
21.1.2	ローパワーコントロールレジスタ (LPWRCR) .....	21-7
21.1.3	モジュールストップコントロールレジスタ A~D (MSTPCRA ~ MSTPCRD) .....	21-8
21.2	中速モード .....	21-10
21.3	スリープモード .....	21-11
21.4	ソフトウェアスタンバイモード .....	21-11
21.5	ハードウェアスタンバイモード .....	21-12
21.6	ウォッチモード .....	21-13
21.7	サブスリープモード .....	21-14
21.8	サブアクティブモード .....	21-14
21.9	モジュールストップモード .....	21-15
21.10	直接遷移 .....	21-15
21.10.1	直接遷移の概要 .....	21-15
21.11	クロック出力禁止機能 .....	21-16
21.12	使用上の注意事項 .....	21-17
21.12.1	I/O ポートの状態 .....	21-17
21.12.2	発振安定待機中の消費電流 .....	21-17
21.12.3	DTC のモジュールストップの設定 .....	21-17
21.12.4	内蔵周辺モジュールの割り込み .....	21-17
21.12.5	MSTPCR のライト .....	21-17
22.	レジスタ一覧 .....	22-1
22.1	レジスタアドレス一覧 (アドレス順) .....	22-2
22.2	レジスタビット一覧 .....	22-25
22.3	各動作モードにおけるレジスタの状態 .....	22-49
23.	電気的特性 .....	23-1
23.1	絶対最大定格 .....	23-1
23.2	DC特性 .....	23-2
23.3	AC特性 .....	23-5
23.3.1	クロックタイミング .....	23-5

23.3.2	制御信号タイミング .....	23-6
23.3.3	バスタイミング .....	23-8
23.3.4	内蔵周辺モジュールタイミング .....	23-13
23.4	A/D変換特性 .....	23-17
23.5	LCD特性 .....	23-17
23.6	フラッシュメモリ特性 .....	23-18
付録	.....	付録-1
A.	各処理状態におけるI/Oポートの状態 .....	付録-1
B.	型名一覧 .....	付録-4
C.	外形寸法図 .....	付録-5
本版で改訂された箇所	.....	改訂-1
索引	.....	索引-1

---

# 図目次

---

1. 概要	
図1.1 内部ブロック図	1-2
図1.2 ピン配置図 (FP-144G/FP-144GV)	1-3
2. CPU	
図2.1 例外処理ベクタテーブル (ノーマルモード)	2-5
図2.2 ノーマルモードのスタック構造	2-5
図2.3 例外処理ベクタテーブル (アドバンスモード)	2-6
図2.4 アドバンスモードのスタック構造	2-7
図2.5 アドレス空間	2-8
図2.6 CPU内部レジスタ構成	2-9
図2.7 汎用レジスタの使用方法	2-10
図2.8 スタックの状態	2-11
図2.9 汎用レジスタのデータ形式 (1)	2-14
図2.9 汎用レジスタのデータ形式 (2)	2-15
図2.10 メモリ上でのデータ形式	2-16
図2.11 命令フォーマットの例	2-27
図2.12 メモリ間接による分岐アドレスの指定	2-31
図2.13 状態遷移図	2-34
3. MCU 動作モード	
図3.1 アドレスマップ	3-5
4. 例外処理	
図4.1 リセットシーケンス (アドバンスモード / 内蔵ROM有効)	4-3
図4.2 リセットシーケンス (アドバンスモード / 内蔵ROM無効)	4-4
図4.3 例外処理終了後のスタックの状態	4-7
図4.4 SPを奇数に設定したときの動作	4-8
5. 割り込みコントローラ	
図5.1 割り込みコントローラのブロック図	5-2
図5.2 IRQ5 ~ IRQ0割り込みのブロック図	5-8
図5.3 割り込み制御モード0の割り込み受け付けまでのフロー	5-13
図5.4 割り込み制御モード2の割り込み受け付けまでのフロー	5-15
図5.5 割り込み例外処理	5-16
図5.6 割り込みの発生とディスエーブルの競合	5-18
6. PC ブレークコントローラ (PBC)	
図6.1 PCブレークコントローラのブロック図	6-2
図6.2 低消費電力モード遷移時の動作	6-5

7. バスコントローラ (BSC)	
図7.1 バスコントローラのブロック図	7-2
図7.2 エリア分割	7-9
図7.3 アクセスサイズとデータアライメント制御 (8ビットアクセス空間)	7-12
図7.4 アクセスサイズとデータアライメント制御 (16ビットアクセス空間)	7-13
図7.5 8ビット2ステートアクセス空間のバスタイミング	7-14
図7.6 8ビット3ステートアクセス空間のバスタイミング	7-15
図7.7 16ビット2ステートアクセス空間のバスタイミング (偶数アドレスバイトアクセス)	7-16
図7.8 16ビット2ステートアクセス空間のバスタイミング (奇数アドレスバイトアクセス)	7-17
図7.9 16ビット2ステートアクセス空間のバスタイミング (ワードアクセス)	7-18
図7.10 16ビット3ステートアクセス空間のバスタイミング (偶数アドレスバイトアクセス)	7-19
図7.11 16ビット3ステートアクセス空間のバスタイミング (奇数アドレスバイトアクセス)	7-20
図7.12 16ビット3ステートアクセス空間のバスタイミング (ワードアクセス)	7-21
図7.13 ウェイトステート挿入タイミング例	7-22
図7.14 パーストROMアクセスタイミング例 (AST0=1、BRSTS0=1の場合)	7-23
図7.15 パーストROMアクセスタイミング例 (AST0=0、BRSTS1=0の場合)	7-24
図7.16 アイドルサイクル動作例 (異なるエリア間での連続リード)	7-25
図7.17 アイドルサイクル動作例 (リード後のライト)	7-26
図7.18 チップセレクト (CS) とリード (RD) の関係	7-26
図7.19 ライトデータバッファ機能使用時のタイミング例	7-27
8. データトランスファコントローラ (DTC)	
図8.1 DTCのブロック図	8-2
図8.2 DTC起動要因制御ブロック図	8-7
図8.3 アドレス空間上でのDTCレジスタ情報の配置	8-8
図8.4 DTC動作フローチャート	8-11
図8.5 ノーマルモードのメモリマップ	8-12
図8.6 リピートモードのメモリマップ	8-13
図8.7 ブロック転送モードのメモリマップ	8-14
図8.8 チェイン転送の動作	8-15
図8.9 DTCの動作タイミング (ノーマルモード、リピートモードの例)	8-16
図8.10 DTCの動作タイミング (ブロック転送モード、ブロックサイズ=2の例)	8-17
図8.11 DTCの動作タイミング (チェイン転送の例)	8-17
10. 16ビットタイマパルスユニット (TPU)	
図10.1 TPUのブロック図	10-4
図10.2 カウンタ動作設定手順例	10-35
図10.3 フリーランニングカウンタの動作	10-36
図10.4 周期カウンタの動作	10-36
図10.5 コンペアマッチによる波形出力動作例	10-37
図10.6 0出力 / 1出力の動作例	10-37
図10.7 トグル出力の動作例	10-38
図10.8 インพุットキャプチャ動作の設定例	10-38
図10.9 インพุットキャプチャ動作例	10-39
図10.10 同期動作の設定手順例	10-40
図10.11 同期動作の動作例	10-41
図10.12 コンペアマッチバッファ動作	10-42
図10.13 インพุットキャプチャバッファ動作	10-42

図10.14	バッファ動作の設定手順例.....	10-42
図10.15	バッファ動作例(1).....	10-43
図10.16	バッファ動作例(2).....	10-44
図10.17	カスケード接続動作設定手順.....	10-45
図10.18	カスケード接続動作例(1).....	10-45
図10.19	カスケード接続動作例(2).....	10-46
図10.20	PWMモードの設定手順例.....	10-48
図10.21	PWMモードの動作例(1).....	10-48
図10.22	PWMモードの動作例(2).....	10-49
図10.23	PWMモード動作例(3).....	10-50
図10.24	位相計数モードの設定手順例.....	10-51
図10.25	位相計数モード1の動作例.....	10-52
図10.26	位相計数モード2の動作例.....	10-53
図10.27	位相計数モード3の動作例.....	10-54
図10.28	位相計数モード4の動作例.....	10-55
図10.29	位相計数モードの応用例.....	10-56
図10.30	内部クロック動作時のカウントタイミング.....	10-59
図10.31	外部クロック動作時のカウントタイミング.....	10-59
図10.32	アウトプットコンペア出力タイミング.....	10-60
図10.33	インプットキャプチャ入力信号タイミング.....	10-60
図10.34	カウンタクリアタイミング(コンペアマッチ).....	10-61
図10.35	カウンタクリアタイミング(インプットキャプチャ).....	10-61
図10.36	バッファ動作タイミング(コンペアマッチ).....	10-62
図10.37	バッファ動作タイミング(インプットキャプチャ).....	10-62
図10.38	TGI割り込みタイミング(コンペアマッチ).....	10-63
図10.39	TGI割り込みタイミング(インプットキャプチャ).....	10-63
図10.40	TCIV割り込みのセットタイミング.....	10-64
図10.41	TCIU割り込みのセットタイミング.....	10-64
図10.42	CPUによるステータスフラグのクリアタイミング.....	10-65
図10.43	DTCの起動によるステータスフラグのクリアタイミング.....	10-65
図10.44	位相計数モード時の位相差、オーバーラップ、およびパルス幅.....	10-66
図10.45	TCNTのライトとクリアの競合.....	10-67
図10.46	TCNTのライトとカウントアップの競合.....	10-67
図10.47	TGRのライトとコンペアマッチの競合.....	10-68
図10.48	バッファレジスタのライトとコンペアマッチの競合.....	10-68
図10.49	TGRのリードとインプットキャプチャの競合.....	10-69
図10.50	TGRのライトとインプットキャプチャの競合.....	10-69
図10.51	バッファレジスタのライトとインプットキャプチャの競合.....	10-70
図10.52	オーバフローとカウンタクリアの競合.....	10-70
図10.53	TCNTのライトとオーバフローの競合.....	10-71

## 11. プログラマブルパルスジェネレータ (PPG)

図11.1	PPGのブロック図.....	11-2
図11.2	PPG概要図.....	11-9
図11.3	NDRの内容が転送・出力されるタイミング例.....	11-10
図11.4	パルス出力通常動作の設定手順例.....	11-11
図11.5	パルス出力通常動作例(5相パルス出力例).....	11-12
図11.6	パルス出力ノンオーバーラップ動作.....	11-13

図11.7	ノンオーバーラップ動作とNDRライトタイミング	11-13
図11.8	パルス出力ノンオーバーラップ動作の設定手順例	11-14
図11.9	パルス出力ノンオーバーラップ動作例(4相の相補ノンオーバーラップ出力)	11-15
図11.10	パルス反転出力例	11-16
図11.11	インプットキャプチャによるパルス出力例	11-17
12. ウォッチドッグタイマ(WDT)		
図12.1	WDT_0のブロック図	12-2
図12.2	WDT_1のブロック図	12-2
図12.3 (a)	WDT_0のウォッチドッグタイマモード時の動作	12-9
図12.3 (b)	WDT_1のウォッチドッグタイマモード時の動作	12-9
図12.4	TCNT、TCSR、RSTCSRへのライト(WDT0の例)	12-11
図12.5	TCNTのライトとカウントアップの競合	12-11
13. シリアルコミュニケーションインタフェース(SCI)		
図13.1	SCIのブロック図	13-2
図13.2	調歩同期式通信のデータフォーマット (8ビットデータ/パリティあり/2ストップビットの例)	13-20
図13.3	調歩同期式モードの受信データサンプリングタイミング	13-22
図13.4	出力クロックと送信データの位相関係(調歩同期式モード)	13-23
図13.5	SCIの初期化フローチャートの例	13-23
図13.6	調歩同期式モードの送信時の動作例 (8ビットデータ/パリティあり/1ストップビットの例)	13-24
図13.7	シリアル送信のフローチャートの例	13-25
図13.8	SCIの受信時の動作例(8ビットデータ/パリティあり/1ストップビットの例)	13-26
図13.9	シリアル受信データフローチャートの例(1)	13-27
図13.9	シリアル受信データフローチャートの例(2)	13-28
図13.10	マルチプロセスサフォーマットを使用した通信例 (受信局AへのデータH'AAの送信の例)	13-29
図13.11	マルチプロセスサシリアル送信のフローチャートの例	13-30
図13.12	SCIの受信時の動作例 (8ビットデータ/マルチプロセスサビットあり/1ストップビットの例)	13-31
図13.13	マルチプロセスサシリアル受信のフローチャートの例(1)	13-32
図13.13	マルチプロセスサシリアル受信のフローチャートの例(2)	13-33
図13.14	クロック同期式通信のデータフォーマット(LSBファーストの場合)	13-34
図13.15	SCIの初期化フローチャートの例	13-35
図13.16	クロック同期式モードの送信時の動作例	13-36
図13.17	シリアル送信のフローチャートの例	13-37
図13.18	SCIの受信時の動作例	13-38
図13.19	シリアルデータ受信フローチャートの例	13-39
図13.20	シリアル送受信同時動作のフローチャートの例	13-41
図13.21	スマートカードインタフェース端子接続概要	13-42
図13.22	通常のスマートカードインタフェースのデータフォーマット	13-43
図13.23	ダイレクトコンベンション(SDIR = SINV = $O\bar{E}$ = 0)	13-43
図13.24	インバースコンベンション(SDIR = SINV = $O\bar{E}$ = 1)	13-44
図13.25	スマートカードインタフェースモード時の受信データサンプリングタイミング (372倍のクロック使用時)	13-45
図13.26	SCI送信モードの場合の再転送動作	13-47

図13.27	送信動作時のTENDフラグ発生タイミング	13-48
図13.28	送信処理フローの例	13-49
図13.29	SCI受信モードの場合の再転送動作	13-50
図13.30	受信フローの例	13-51
図13.31	クロック出力固定タイミング	13-51
図13.32	クロック停止・再起動手順	13-52
図13.33	DTCによるクロック同期式送信時の例	13-56
図13.34	送信時のモード遷移フローチャートの例	13-57
図13.35	調歩同期式モード送信時（内部クロック）の端子状態	13-57
図13.36	クロック同期式モード送信時（内部クロック）の端子状態	13-58
図13.37	受信時のモード遷移フローチャートの例	13-58
図13.38	SCK端子からポート端子へ切り替える時の動作	13-59
図13.39	SCK端子からポート端子へ切り替え時のLow出力の回避例	13-60
14. コントローラエリアネットワーク（HCAN）		
図14.1	HCANのブロック図	14-2
図14.2	メッセージコントロール構成	14-18
図14.3	スタンダードフォーマット	14-18
図14.4	エクステンデッドフォーマット	14-18
図14.5	メッセージデータ構成	14-20
図14.6	ハードウェアリセット時のフローチャート	14-22
図14.7	ソフトウェアリセット時のフローチャート	14-23
図14.8	1ビットタイムの詳細	14-24
図14.9	送信時のフローチャート	14-27
図14.10	送信メッセージの取り消しのフローチャート	14-29
図14.11	受信時のフローチャート	14-30
図14.12	未読メッセージオーバライトのフローチャート	14-33
図14.13	HCANスリープモードのフローチャート	14-34
図14.14	HCAN HALTモードのフローチャート	14-35
図14.15	DTCの転送フローチャート	14-37
図14.16	PCA82C250を用いたハイスピードインタフェース	14-38
15. A/D 変換器		
図15.1	A/D変換器のブロック図	15-2
図15.2	A/D変換タイミング	15-8
図15.3	外部トリガ入力タイミング	15-9
図15.4	A/D変換精度の定義	15-10
図15.5	A/D変換精度の定義	15-11
図15.6	アナログ入力回路の例	15-12
図15.7	アナログ入力保護回路の例	15-13
図15.8	アナログ入力端子等価回路	15-13
16. モータコントロールPWM タイマ		
図16.1	PWMのブロック図	16-2
図16.2	サイクルレジスタのコンペアマッチ	16-6
図16.3	デューティレジスタのコンペアマッチ（PWPRのOPS = 0）	16-7
図16.4	デューティレジスタの設定値によるPWM出力の相違（PWPRのOPS = 0）	16-7
図16.5	16ビットレジスタのアクセス動作（バスマスタ PWCYR（16ビット））	16-9

	図16.6	8ビットレジスタのアクセス動作（バスマスタ PWCRC（上位8ビット））	16-9
	図16.7	PWMの動作	16-10
	図16.8	バッファ転送禁止動作説明	16-11
	図16.9	バッファレジスタのライトとコンペアマッチの競合	16-12
17.	LCDコントローラ/ドライバ		
	図17.1	LCDコントローラ/ドライバのブロック図	17-2
	図17.2	1/2デューティ時のLCD駆動電源の処理	17-7
	図17.3	LCD RAMマップ（1/4デューティ）	17-8
	図17.4	LCD RAMマップ（1/3デューティ）	17-9
	図17.5	LCD RAMマップ（1/2デューティ）	17-9
	図17.6	LCD RAMマップ（スタティック）	17-10
	図17.7	各デューティでの出力波形（A波形）	17-11
	図17.8	各デューティでの出力波形（B波形）	17-12
	図17.9	外部分割抵抗の接続方法	17-14
19.	ROM		
	図19.1	フラッシュメモリのブロック図	19-2
	図19.2	フラッシュメモリに関する状態遷移	19-3
	図19.3	ブートモード	19-4
	図19.4	ユーザプログラムモード（例）	19-5
	図19.5	フラッシュメモリのブロック構成	19-6
	図19.6	ユーザモードにおける書き込み/消去例	19-14
	図19.7	RAMによるエミュレーションフロー	19-15
	図19.8	RAMのオーバーラップ例	19-16
	図19.9	プログラム/プログラムベリファイフロー	19-18
	図19.10	イレース/イレースベリファイフロー	19-20
20.	クロック発振器		
	図20.1	クロック発振器のブロック図	20-1
	図20.2	水晶発振子の接続例	20-4
	図20.3	水晶発振子の等価回路	20-4
	図20.4	外部クロックの接続例	20-5
	図20.5	外部クロック入力タイミング	20-6
	図20.6	32.768kHz水晶発振子の接続例	20-7
	図20.7	32.768kHz水晶発振子の等価回路	20-7
	図20.8	サブクロックを必要としない場合の端子処理	20-7
	図20.9	発振回路部のボード設計に関する注意事項	20-8
	図20.10	PLL回路の外付け推奨回路	20-9
21.	低消費電力状態		
	図21.1	モード遷移図	21-3
	図21.2	中速モードの遷移・解除タイミング	21-10
	図21.3	ソフトウェアスタンバイモードの応用例	21-12
	図21.4	ハードウェアスタンバイモードのタイミング	21-13
23.	電气的特性		
	図23.1	出力負荷回路	23-5
	図23.2	システムクロックタイミング	23-6

図23.3	発振安定時間タイミング.....	23-6
図23.4	リセット入力タイミング.....	23-7
図23.5	割り込み入力タイミング.....	23-7
図23.6	基本バスタイミング/2ステートアクセス.....	23-9
図23.7	基本バスタイミング/3ステートアクセス.....	23-10
図23.8	基本バスタイミング/3ステートアクセス1ウェイト.....	23-11
図23.9	バーストROMアクセスタイミング/2ステートアクセス.....	23-12
図23.10	バーストROMアクセスタイミング/2ステートアクセス.....	23-12
図23.11	I/Oポート入出力タイミング.....	23-14
図23.12	PPG出力タイミング.....	23-14
図23.13	TPU入出力タイミング.....	23-15
図23.14	TPUクロック入力タイミング.....	23-15
図23.15	モータコントロールPWM出力タイミング.....	23-15
図23.16	SCKクロック入力タイミング.....	23-15
図23.17	SCI入出力タイミング/クロック同期式モード.....	23-16
図23.18	A/D変換器外部トリガ入力タイミング.....	23-16
図23.19	HCAN入出力タイミング.....	23-16

## 付録

図C.1	FP-144G外形寸法図.....	付録-5
------	-------------------	------



---

# 表目次

---

1. 概要	
表1.1 動作モード別端子機能一覧	1-4
表1.2 端子機能	1-8
2. CPU	
表2.1 命令の分類	2-17
表2.2 オペレーションの記号	2-18
表2.3 データ転送命令	2-19
表2.4 算術演算命令 (1)	2-20
表2.4 算術演算命令 (2)	2-21
表2.5 論理演算命令	2-22
表2.6 シフト命令	2-22
表2.7 ビット操作命令 (1)	2-23
表2.7 ビット操作命令 (2)	2-24
表2.8 分岐命令	2-25
表2.9 システム制御命令	2-26
表2.10 ブロック転送命令	2-26
表2.11 アドレッシングモード一覧表	2-28
表2.12 絶対アドレスのアクセス範囲	2-29
表2.13 実行アドレスの計算方法 (1)	2-31
表2.13 実行アドレスの計算方法 (2)	2-32
3. MCU 動作モード	
表3.1 MCU動作モードの選択	3-1
表3.2 各動作モードにおける端子機能	3-4
4. 例外処理	
表4.1 例外処理の種類と優先度	4-1
表4.2 例外処理ベクタテーブル	4-2
表4.3 トレース例外処理後のCCR、EXRの状態	4-5
表4.4 トラップ命令例外処理後のCCR、EXRの状態	4-6
5. 割り込みコントローラ	
表5.1 端子構成	5-3
表5.2 割り込み要因とベクタアドレスおよび割り込み優先順位一覧	5-10
表5.3 割り込み制御モード	5-12
表5.4 割り込み応答時間	5-17
表5.5 割り込み例外処理の実行状態のステート数	5-17
7. バスコントローラ (BSC)	
表7.1 端子構成	7-3
表7.2 各エリアのバス仕様 (基本バスインタフェース)	7-11

表7.3	使用するデータバスと有効ストローブ	7-13
表7.4	アイドルサイクルでの端子状態	7-27
8.	データトランスファコントローラ (DTC)	
表8.1	割り込み要因とDTCベクタアドレスおよび対応するDTCE (1)	8-9
表8.1	割り込み要因とDTCベクタアドレスおよび対応するDTCE (2)	8-10
表8.2	ノーマルモードのレジスタ機能	8-12
表8.3	リピートモードのレジスタ機能	8-13
表8.4	ブロック転送モードのレジスタ機能	8-14
表8.5	DTCの実行状態	8-17
表8.6	実行状態に必要なステート数	8-18
9.	I/O ポート	
表9.1	ポートの機能一覧	9-2
表9.2	入力プルアップMOSの状態 (ポートA)	9-34
表9.3	入力プルアップMOSの状態 (ポートB)	9-38
表9.4	入力プルアップMOSの状態 (ポートC)	9-41
表9.5	入力プルアップMOSの状態 (ポートD)	9-45
表9.6	入力プルアップMOSの状態 (ポートE)	9-47
10.	16 ビットタイマパルスユニット (TPU)	
表10.1	TPUの機能一覧 (1)	10-2
表10.1	TPUの機能一覧 (2)	10-3
表10.2	端子構成 (1)	10-5
表10.2	端子構成 (2)	10-6
表10.3	CCLR2 ~ CCLR0 (チャンネル0、3)	10-9
表10.4	CCLR2 ~ CCLR0 (チャンネル1、2、4、5)	10-10
表10.5	TPSC2 ~ TPSC0 (チャンネル0)	10-10
表10.6	TPSC2 ~ TPSC0 (チャンネル1)	10-10
表10.7	TPSC2 ~ TPSC0 (チャンネル2)	10-11
表10.8	TPSC2 ~ TPSC0 (チャンネル3)	10-11
表10.9	TPSC2 ~ TPSC0 (チャンネル4)	10-11
表10.10	TPSC2 ~ TPSC0 (チャンネル5)	10-12
表10.11	MD3 ~ MD0	10-13
表10.12	TIORH_0 (チャンネル0)	10-14
表10.13	TIORL_0 (チャンネル0)	10-15
表10.14	TIOR_1 (チャンネル1)	10-16
表10.15	TIOR_2 (チャンネル2)	10-17
表10.16	TIORH_3 (チャンネル3)	10-18
表10.17	TIORL_3 (チャンネル3)	10-19
表10.18	TIOR_4 (チャンネル4)	10-20
表10.19	TIOR_5 (チャンネル5)	10-21
表10.20	TIORH_0 (チャンネル0)	10-22
表10.21	TIORL_0 (チャンネル0)	10-23
表10.22	TIOR_1 (チャンネル1)	10-24
表10.23	TIOR_2 (チャンネル2)	10-25
表10.24	TIORH_3 (チャンネル3)	10-26
表10.25	TIORL_3 (チャンネル3)	10-27

表10.26	TIOR_4 (チャンネル4)	10-28
表10.27	TIOR_5 (チャンネル5)	10-29
表10.28	レジスタの組み合わせ	10-41
表10.29	カスケード接続組み合わせ	10-44
表10.30	各PWM出力のレジスタと出力端子	10-47
表10.31	位相計数モードクロック入力端子	10-51
表10.32	位相計数モード1のアップ/ダウンカウント条件	10-52
表10.33	位相計数モード2のアップ/ダウンカウント条件	10-53
表10.34	位相計数モード3のアップ/ダウンカウント条件	10-54
表10.35	位相計数モード4のアップ/ダウンカウント条件	10-55
表10.36	TPU割り込み一覧	10-57
11. プログラマブルパルスジェネレータ (PPG)		
表11.1	端子構成	11-2
12. ウォッチドッグタイマ (WDT)		
表12.1	WDTの割り込み要因	12-10
13. シリアルコミュニケーションインタフェース (SCI)		
表13.1	端子構成	13-3
表13.2	BRRの設定値NとビットレートBの関係	13-14
表13.3	ビットレートに対するBRRの設定例 (調歩同期式モード) (1)	13-15
表13.3	ビットレートに対するBRRの設定例 (調歩同期式モード) (2)	13-16
表13.3	ビットレートに対するBRRの設定例 (調歩同期式モード) (3)	13-17
表13.4	各動作周波数における最大ビットレート (調歩同期式モード)	13-17
表13.5	外部クロック入力時の最大ビットレート (調歩同期式モード)	13-18
表13.6	ビットレートに対するBRRの設定例 (クロック同期式モード)	13-18
表13.7	外部クロック入力時の最大ビットレート (クロック同期式モード)	13-19
表13.8	ビットレートに対するBRRの設定例 (スマートカードインタフェースモードでn=0、S=372のとき)	13-19
表13.9	各動作周波数における最大ビットレート (スマートカードインタフェースモードでS=372のとき)	13-19
表13.10	シリアル送信/受信フォーマット (調歩同期式モード)	13-21
表13.11	SSRのステータスフラグの状態と受信データの処理	13-27
表13.12	SCI割り込み要因	13-53
表13.13	SCI割り込み要因	13-54
14. コントローラエリアネットワーク (HCAN)		
表14.1	端子構成	14-3
表14.2	BCRに設定可能なレジスタ値の範囲	14-24
表14.3	BCRのTSEG1、TSEG2の設定可能な範囲	14-25
表14.4	HCANの割り込み要因 (HCAN_0、HCAN_1)	14-36
表14.5	TXPRとTXPR設定時間またはTXPRとTXCRの設定時間の間隔制限	14-41
15. A/D 変換器		
表15.1	端子構成	15-3
表15.2	アナログ入力チャンネルとADDRの対応	15-4
表15.3	A/D変換時間 (シングルモード)	15-8
表15.4	A/D変換時間 (スキャンモード)	15-8

表15.5	A/D変換器の割り込み要因	15-9
表15.6	アナログ端子の規格	15-13
16.	モータコントロールPWM タイマ	
表16.1	端子構成	16-3
表16.2	OTSビット出力選択	16-7
17.	LCD コントローラ/ドライバ	
表17.1	端子構成	17-3
表17.2	デューティ比、コモン機能の選択	17-4
表17.3	セグメントドライバの選択	17-4
表17.4	フレーム周波数の選択	17-6
表17.5	出力レベルの関係 (A波形)	17-13
表17.6	低消費電力モードと表示動作の関係	17-13
19.	ROM	
表19.1	ブートモードとユーザプログラムモードの相違点	19-3
表19.2	端子構成	19-7
表19.3	オンボードプログラミングモード設定方法	19-11
表19.4	ブートモードの動作	19-13
表19.5	ビットレート自動合わせ込みが可能なシステムクロック周波数	19-13
表19.6	フラッシュメモリの動作状態	19-23
表19.7	F-ZTAT版に存在してマスクROM版に存在しないレジスタ	19-25
20.	クロック発振器	
表20.1	ダンピング抵抗値	20-4
表20.2	水晶発振子の特性	20-4
表20.3	外部クロック入力条件	20-5
21.	低消費電力状態	
表21.1	各モードでのLSIの内部状態	21-2
表21.2	低消費電力モード遷移条件	21-4
表21.3	発振安定時間の設定	21-6
表21.4	各処理状態における 端子の状態	21-16
23.	電気的特性	
表23.1	絶対最大定格	23-1
表23.2	DC特性	23-2
表23.3	出力許容電流値	23-4
表23.4	クロックタイミング	23-5
表23.5	制御信号タイミング	23-6
表23.6	バスタイミング	23-8
表23.7	内蔵周辺モジュールタイミング	23-13
表23.8	A/D変換特性	23-17
表23.9	LCD特性	23-17
表23.10	フラッシュメモリ特性	23-18
付録		
表A.1	各処理状態におけるI/Oポートの状態	付録-1

---

# 1. 概要

---

## 1.1 特長

- 16ビット高速H8S/2600 CPU  
H8/300 CPU、H8/300H CPUとオブジェクトレベルで上位互換  
汎用レジスタ：16ビット×16本  
基本命令：69種類
- 豊富な周辺機能  
PCブレークコントローラ（PBC）  
データトランスファコントローラ（DTC）  
16ビットタイマパルスユニット（TPU）  
プログラマブルパルスジェネレータ（PPG）  
コントローラエリアネットワーク（HCAN）  
ウォッチドッグタイマ（WDT）  
調歩同期式またはクロック同期式シリアルコミュニケーションインタフェース（SCI）  
モータコントロールPWMタイマ  
LCDコントローラ / ドライバ  
10ビットA/D変換器  
クロック発振器

- 内蔵メモリ

ROM	型名	ROM	RAM	備考
フラッシュメモリ版	HD64F2649	256K バイト	8K バイト	
マスク ROM 版	HD6432649	256K バイト	8K バイト	

- 汎用入出力ポート  
入出力ポート：92本  
入力ポート：16本
- 各種低消費電力モードをサポート
- 小型パッケージ

パッケージ	(コード)	ボディサイズ	ピンピッチ
QFP-144	FP-144G/FP-144GV	20.0×20.0mm	0.5mm

# 1. 概要

## 1.2 内部ブロック図

内部ブロック図 1.1 に示します。



図 1.1 内部ブロック図

## 1.3 端子説明

### 1.3.1 ピン配置図

ピン配置図を図 1.2 に示します。

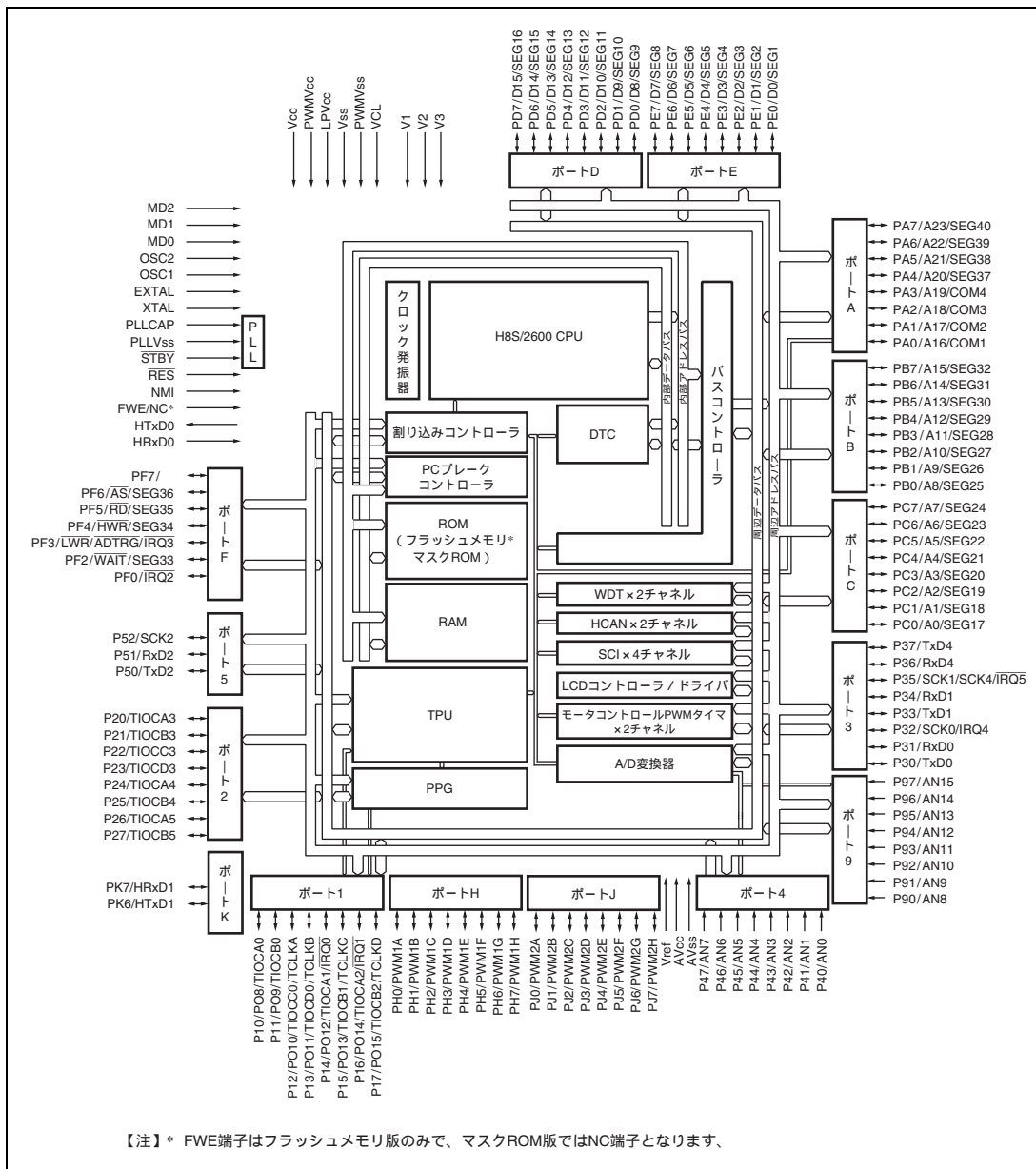

図 1.2 ピン配置図 (FP-144G/FP-144GV)

## 1. 概要

### 1.3.2 動作モード別端子機能一覧

動作モード別端子機能を表 1.1 に示します。

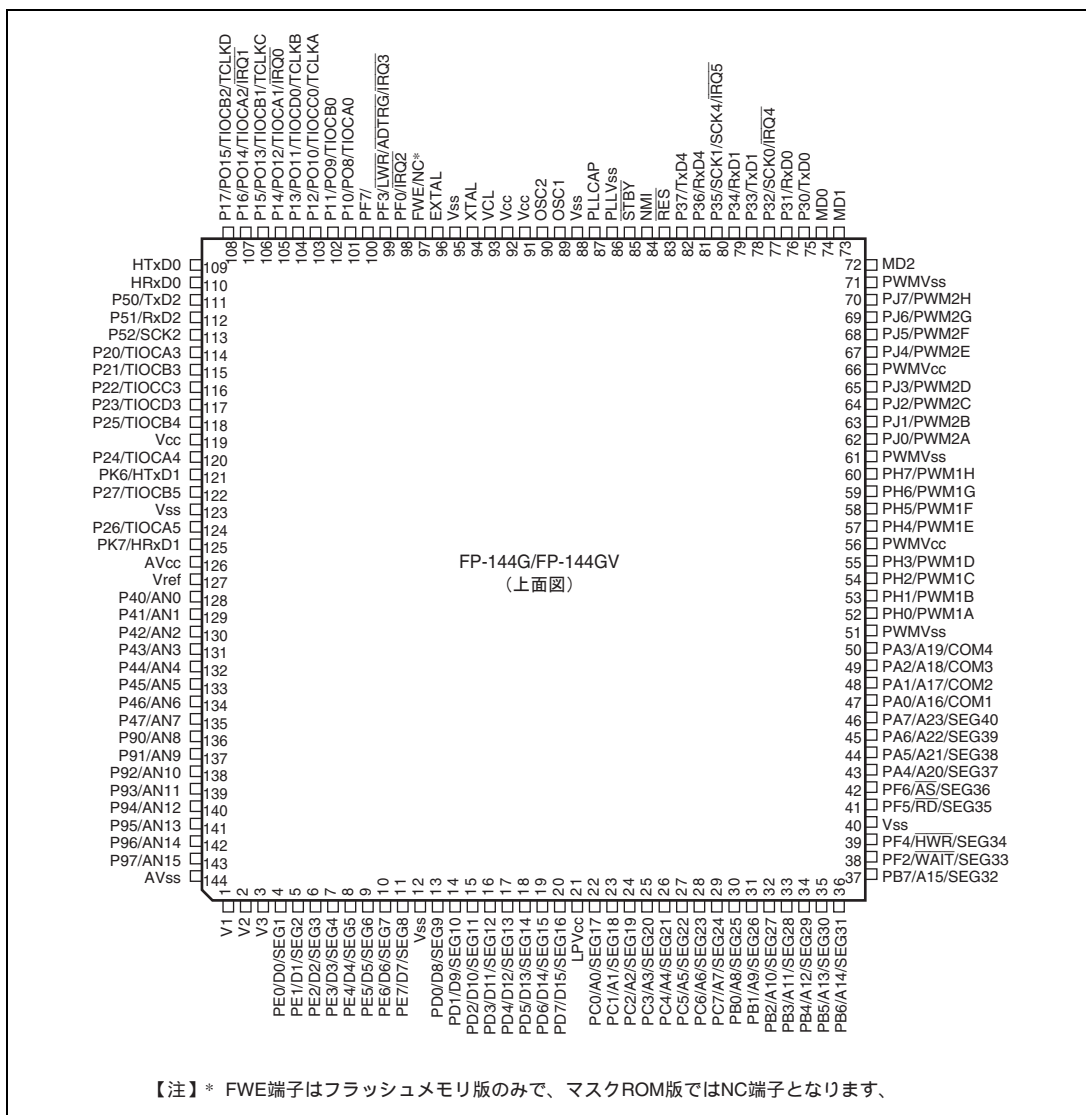
表 1.1 動作モード別端子機能一覧

ピン番号	端子名			
	モード 4	モード 5	モード 6	モード 7
1	V1	V1	V1	V1
2	V2	V2	V2	V2
3	V3	V3	V3	V3
4	PE0/D0/SEG1	PE0/D0/SEG1	PE0/D0/SEG1	PE0/SEG1
5	PE1/D1/SEG2	PE1/D1/SEG2	PE1/D1/SEG2	PE1/SEG2
6	PE2/D2/SEG3	PE2/D2/SEG3	PE2/D2/SEG3	PE2/SEG3
7	PE3/D3/SEG4	PE3/D3/SEG4	PE3/D3/SEG4	PE3/SEG4
8	PE4/D4/SEG5	PE4/D4/SEG5	PE4/D4/SEG5	PE4/SEG5
9	PE5/D5/SEG6	PE5/D5/SEG6	PE5/D5/SEG6	PE5/SEG6
10	PE6/D6/SEG7	PE6/D6/SEG7	PE6/D6/SEG7	PE6/SEG7
11	PE7/D7/SEG8	PE7/D7/SEG8	PE7/D7/SEG8	PE7/SEG8
12	Vss	Vss	Vss	Vss
13	D8	D8	D8/SEG9	PD0/SEG9
14	D9	D9	D9/SEG10	PD1/SEG10
15	D10	D10	D10/SEG11	PD2/SEG11
16	D11	D11	D11/SEG12	PD3/SEG12
17	D12	D12	D12/SEG13	PD4/SEG13
18	D13	D13	D13/SEG14	PD5/SEG14
19	D14	D14	D14/SEG15	PD6/SEG15
20	D15	D15	D15/SEG16	PD7/SEG16
21	LPVcc	LPVcc	LPVcc	LPVcc
22	A0	A0	PC0/A0/SEG17	PC0/SEG17
23	A1	A1	PC1/A1/SEG18	PC1/SEG18
24	A2	A2	PC2/A2/SEG19	PC2/SEG19
25	A3	A3	PC3/A3/SEG20	PC3/SEG20
26	A4	A4	PC4/A4/SEG21	PC4/SEG21
27	A5	A5	PC5/A5/SEG22	PC5/SEG22
28	A6	A6	PC6/A6/SEG23	PC6/SEG23
29	A7	A7	PC7/A7/SEG24	PC7/SEG24
30	PB0/A8/SEG25	PB0/A8/SEG25	PB0/A8/SEG25	PB0/SEG25

ピン番号	端子名			
	モード 4	モード 5	モード 6	モード 7
31	PB1/A9/SEG26	PB1/A9/SEG26	PB1/A9/SEG26	PB1/SEG26
32	PB2/A10/SEG27	PB2/A10/SEG27	PB2/A10/SEG27	PB2/SEG27
33	PB3/A11/SEG28	PB3/A11/SEG28	PB3/A11/SEG28	PB3/SEG28
34	PB4/A12/SEG29	PB4/A12/SEG29	PB4/A12/SEG29	PB4/SEG29
35	PB5/A13/SEG30	PB5/A13/SEG30	PB5/A13/SEG30	PB5/SEG30
36	PB6/A14/SEG31	PB6/A14/SEG31	PB6/A14/SEG31	PB6/SEG31
37	PB7/A15/SEG32	PB7/A15/SEG32	PB7/A15/SEG32	PB7/SEG32
38	$\overline{\text{WAIT}}/\text{SEG33}$	$\overline{\text{WAIT}}/\text{SEG33}$	$\overline{\text{WAIT}}/\text{SEG33}$	PF2/SEG33
39	HWR/SEG34	HWR/SEG34	HWR/SEG34	PF4/SEG34
40	Vss	Vss	Vss	Vss
41	$\overline{\text{RD}}/\text{SEG35}$	$\overline{\text{RD}}/\text{SEG35}$	$\overline{\text{RD}}/\text{SEG35}$	PF5/SEG35
42	$\overline{\text{AS}}/\text{SEG36}$	$\overline{\text{AS}}/\text{SEG36}$	$\overline{\text{AS}}/\text{SEG36}$	PF6/SEG36
43	PA4/A20/SEG37	PA4/A20/SEG37	PA4/A20/SEG37	PA4/SEG37
44	PA5/A21/SEG38	PA5/A21/SEG38	PA5/A21/SEG38	PA5/SEG38
45	PA6/A22/SEG39	PA6/A22/SEG39	PA6/A22/SEG39	PA6/SEG39
46	PA7/A23/SEG40	PA7/A23/SEG40	PA7/A23/SEG40	PA7/SEG40
47	PA0/A16/COM1	PA0/A16/COM1	PA0/A16/COM1	PA0/COM1
48	PA1/A17/COM2	PA1/A17/COM2	PA1/A17/COM2	PA1/COM2
49	PA2/A18/COM3	PA2/A18/COM3	PA2/A18/COM3	PA2/COM3
50	PA3/A19/COM4	PA3/A19/COM4	PA3/A19/COM4	PA3/COM4
51	PWMVss	PWMVss	PWMVss	PWMVss
52	PH0/PWM1A	PH0/PWM1A	PH0/PWM1A	PH0/PWM1A
53	PH1/PWM1B	PH1/PWM1B	PH1/PWM1B	PH1/PWM1B
54	PH2/PWM1C	PH2/PWM1C	PH2/PWM1C	PH2/PWM1C
55	PH3/PWM1D	PH3/PWM1D	PH3/PWM1D	PH3/PWM1D
56	PWMVcc	PWMVcc	PWMVcc	PWMVcc
57	PH4/PWM1E	PH4/PWM1E	PH4/PWM1E	PH4/PWM1E
58	PH5/PWM1F	PH5/PWM1F	PH5/PWM1F	PH5/PWM1F
59	PH6/PWM1G	PH6/PWM1G	PH6/PWM1G	PH6/PWM1G
60	PH7/PWM1H	PH7/PWM1H	PH7/PWM1H	PH7/PWM1H
61	PWMVss	PWMVss	PWMVss	PWMVss
62	PJ0/PWM2A	PJ0/PWM2A	PJ0/PWM2A	PJ0/PWM2A
63	PJ1/PWM2B	PJ1/PWM2B	PJ1/PWM2B	PJ1/PWM2B
64	PJ2/PWM2C	PJ2/PWM2C	PJ2/PWM2C	PJ2/PWM2C
65	PJ3/PWM2D	PJ3/PWM2D	PJ3/PWM2D	PJ3/PWM2D

## 1. 概要

ピン番号	端子名			
	モード 4	モード 5	モード 6	モード 7
66	PWMVcc	PWMVcc	PWMVcc	PWMVcc
67	PJ4/PWM2E	PJ4/PWM2E	PJ4/PWM2E	PJ4/PWM2E
68	PJ5/PWM2F	PJ5/PWM2F	PJ5/PWM2F	PJ5/PWM2F
69	PJ6/PWM2G	PJ6/PWM2G	PJ6/PWM2G	PJ6/PWM2G
70	PJ7/PWM2H	PJ7/PWM2H	PJ7/PWM2H	PJ7/PWM2H
71	PWMVss	PWMVss	PWMVss	PWMVss
72	MD2	MD2	MD2	MD2
73	MD1	MD1	MD1	MD1
74	MD0	MD0	MD0	MD0
75	P30/TxD0	P30/TxD0	P30/TxD0	P30/TxD0
76	P31/RxD0	P31/RxD0	P31/RxD0	P31/RxD0
77	P32/SCK0/IRQ4	P32/SCK0/IRQ4	P32/SCK0/IRQ4	P32/SCK0/IRQ4
78	P33/TxD1	P33/TxD1	P33/TxD1	P33/TxD1
79	P34/RxD1	P34/RxD1	P34/RxD1	P34/RxD1
80	P35/SCK1/SCK4/IRQ5	P35/SCK1/SCK4/IRQ5	P35/SCK1/SCK4/IRQ5	P35/SCK1/SCK4/IRQ5
81	P36/RxD4	P36/RxD4	P36/RxD4	P36/RxD4
82	P37/TxD4	P37/TxD4	P37/TxD4	P37/TxD4
83	RES	RES	RES	RES
84	NMI	NMI	NMI	NMI
85	STBY	STBY	STBY	STBY
86	PLLVss	PLLVss	PLLVss	PLLVss
87	PLLCAP	PLLCAP	PLLCAP	PLLCAP
88	Vss	Vss	Vss	Vss
89	OSC1	OSC1	OSC1	OSC1
90	OSC2	OSC2	OSC2	OSC2
91	Vcc	Vcc	Vcc	Vcc
92	Vcc	Vcc	Vcc	Vcc
93	VCL	VCL	VCL	VCL
94	XTAL	XTAL	XTAL	XTAL
95	Vss	Vss	Vss	Vss
96	EXTAL	EXTAL	EXTAL	EXTAL
97	FWE	FWE	FWE	FWE
98	PF0/IRQ2	PF0/IRQ2	PF0/IRQ2	PF0/IRQ2
99	PF3/LWR/ADTRG/IRQ3	PF3/LWR/ADTRG/IRQ3	PF3/LWR/ADTRG/IRQ3	PF3/ADTRG/IRQ3
100	PF7/	PF7/	PF7/	PF7/

## 1. 概要

ピン番号	端子名			
	モード 4	モード 5	モード 6	モード 7
101	P10/PO8/TIOCA0	P10/PO8/TIOCA0	P10/PO8/TIOCA0	P10/PO8/TIOCA0
102	P11/PO9/TIOCB0	P11/PO9/TIOCB0	P11/PO9/TIOCB0	P11/PO9/TIOCB0
103	P12/PO10/TIOCC0/TCLKA	P12/PO10/TIOCC0/TCLKA	P12/PO10/TIOCC0/TCLKA	P12/PO10/TIOCC0/TCLKA
104	P13/PO11/TIOCD0/TCLKB	P13/PO11/TIOCD0/TCLKB	P13/PO11/TIOCD0/TCLKB	P13/PO11/TIOCD0/TCLKB
105	P14/PO12/TIOCA1/ $\overline{IRQ0}$	P14/PO12/TIOCA1/ $\overline{IRQ0}$	P14/PO12/TIOCA1/ $\overline{IRQ0}$	P14/PO12/TIOCA1/ $\overline{IRQ0}$
106	P15/PO13/TIOCB1/TCLKC	P15/PO13/TIOCB1/TCLKC	P15/PO13/TIOCB1/TCLKC	P15/PO13/TIOCB1/TCLKC
107	P16/PO14/TIOCA2/ $\overline{IRQ1}$	P16/PO14/TIOCA2/ $\overline{IRQ1}$	P16/PO14/TIOCA2/ $\overline{IRQ1}$	P16/PO14/TIOCA2/ $\overline{IRQ1}$
108	P17/PO15/TIOCB2/TCLKD	P17/PO15/TIOCB2/TCLKD	P17/PO15/TIOCB2/TCLKD	P17/PO15/TIOCB2/TCLKD
109	HTxD0	HTxD0	HTxD0	HTxD0
110	HRxD0	HRxD0	HRxD0	HRxD0
111	P50/TxD2	P50/TxD2	P50/TxD2	P50/TxD2
112	P51/RxD2	P51/RxD2	P51/RxD2	P51/RxD2
113	P52/SCK2	P52/SCK2	P52/SCK2	P52/SCK2
114	P20/TIOCA3	P20/TIOCA3	P20/TIOCA3	P20/TIOCA3
115	P21/TIOCB3	P21/TIOCB3	P21/TIOCB3	P21/TIOCB3
116	P22/TIOCC3	P22/TIOCC3	P22/TIOCC3	P22/TIOCC3
117	P23/TIOCD3	P23/TIOCD3	P23/TIOCD3	P23/TIOCD3
118	P25/TIOCB4	P25/TIOCB4	P25/TIOCB4	P25/TIOCB4
119	Vcc	Vcc	Vcc	Vcc
120	P24/TIOCA4	P24/TIOCA4	P24/TIOCA4	P24/TIOCA4
121	PK6/HTxD1	PK6/HTxD1	PK6/HTxD1	PK6/HTxD1
122	P27/TIOCB5	P27/TIOCB5	P27/TIOCB5	P27/TIOCB5
123	Vss	Vss	Vss	Vss
124	P26/TIOCA5	P26/TIOCA5	P26/TIOCA5	P26/TIOCA5
125	PK7/HRxD1	PK7/HRxD1	PK7/HRxD1	PK7/HRxD1
126	AVcc	AVcc	AVcc	AVcc
127	Vref	Vref	Vref	Vref
128	P40/AN0	P40/AN0	P40/AN0	P40/AN0
129	P41/AN1	P41/AN1	P41/AN1	P41/AN1
130	P42/AN2	P42/AN2	P42/AN2	P42/AN2
131	P43/AN3	P43/AN3	P43/AN3	P43/AN3
132	P44/AN4	P44/AN4	P44/AN4	P44/AN4
133	P45/AN5	P45/AN5	P45/AN5	P45/AN5
134	P46/AN6	P46/AN6	P46/AN6	P46/AN6
135	P47/AN7	P47/AN7	P47/AN7	P47/AN7

## 1. 概要

ピン番号	端子名			
	モード 4	モード 5	モード 6	モード 7
136	P90/AN8	P90/AN8	P90/AN8	P90/AN8
137	P91/AN9	P91/AN9	P91/AN9	P91/AN9
138	P92/AN10	P92/AN10	P92/AN10	P92/AN10
139	P93/AN11	P93/AN11	P93/AN11	P93/AN11
140	P94/AN12	P94/AN12	P94/AN12	P94/AN12
141	P95/AN13	P95/AN13	P95/AN13	P95/AN13
142	P96/AN14	P96/AN14	P96/AN14	P96/AN14
143	P97/AN15	P97/AN15	P97/AN15	P97/AN15
144	AVss	AVss	AVss	AVss

【注】 モード 4 およびモード 5 で、次の端子 (D8 ~ 15、A0 ~ 7、RD、AS、HWR) は外部 ROM とのインタフェースに使用します。このため、これらの端子は SEG 信号に設定しないでください。

### 1.3.3 端子機能

各端子の機能説明を表 1.2 に示します。

表 1.2 端子機能

分類	記号	ピン番号	入出力	名称および機能
電源	Vcc	91、92、119	入力	電源端子です。システムの電源に接続してください。
	PWMVcc	56、66	入力	ポート H、J およびモータコントロール PWM タイマ出力の電源端子です。
	LPVcc	21	入力	ポート A、B、C、D、E およびポート F (PF2、PF4 ~ PF6) の電源端子です。
	V1、V2、V3	1、2、3	入力	LCD コントローラ/ドライバ用の電源端子です。電源分割抵抗が内蔵されており、通常は解放で用います。電源条件は、LPVcc V1 V2 V3 Vss です。
	Vss	12、40、88、95、123	入力	グランド端子です。システムの電源 (0V) に接続してください。
	PWMVss	51、61、71	入力	ポート H、J およびモータコントロール PWM タイマ出力の電源端子です。システムの電源 (0V) に接続してください。
	VCL	93	入力	内部降圧電源の電圧安定用のコンデンサを接続する端子です。0.1 μF のコンデンサを介して Vss に接続してください。(端子近くに配置) 外部電源に接続しないでください。

分類	記号	ピン番号	入出力	名称および機能
クロック	PLL $\overline{Vss}$	86	入力	内蔵 PLL 発振器用のグラウンド端子です。
	PLLCAP	87	入力	内蔵 PLL 発振器用の外付け容量端子です。
	XTAL	94	入力	水晶発振子接続端子です。EXTAL 端子は外部クロックを入力することもできます。接続例は「第 20 章 クロック発振器」を参照してください。
	EXTAL	96	入力	
	OSC1	89	入力	32.768kHz の水晶発振子を接続します。接続する場合の接続例は「第 20 章 クロック発振器」を参照してください。
	OSC2	90	入力	
		100	出力	外部デバイスにシステムクロックを供給します。
動作モード コントロール	MD2 ~ MD0	72 ~ 74	入力	動作モードを設定します。これらの端子は動作中には変化させないでください。
システム制御	$\overline{RES}$	83	入力	リセット端子です。この端子が Low レベルになると、リセット状態となります。
	$\overline{STBY}$	85	入力	この端子が Low レベルになると、ハードウェアスタンバイモードに移ります。
	FWE	97	入力	フラッシュメモリ用の端子です。
割り込み	NMI	84	入力	ノンマスクابل割り込み要求端子です。未使用の場合は High レベルに固定してください。
	$\overline{IRQ5}$ ~ $\overline{IRQ0}$	80、77、 99、98、 107、105	入力	マスク可能な割り込みを要求します。
アドレスバス	A23 ~ A0	46 ~ 43、 50 ~ 47、 37 ~ 22	出力	アドレスを出力します。
データバス	D15 ~ D0	20 ~ 13、 11 ~ 4	入出力	双方向データバスです。
バス制御	$\overline{AS}$	42	出力	この端子が Low レベルのとき、アドレスバス上のアドレス出力が有効であることを示します。
	$\overline{RD}$	41	出力	この端子が Low レベルのとき、外部アドレス空間のリード状態であることを示します。
	$\overline{HWR}$	39	出力	外部空間をライトし、データバスの上位側 (D15 ~ D8) が有効であることを示すストロープ信号です。
	$\overline{LWR}$	99	出力	外部空間をライトし、データバスの下位側 (D7 ~ D0) が有効であることを示すストロープ信号です。
	$\overline{WAIT}$	38	入力	外部 3 ステートアドレス空間をアクセスするときに、バスサイクルにウェイトステートの挿入を要求します。

## 1. 概要

分類	記号	ピン 番号	入出力	名称および機能	
16ビット タイマパルス	TCLKA ~ TCLKD	103、102 106、108	入力	外部クロックを入力します。	
ユニット (TPU)	TIOCA0 TIOCB0 TIOCC0 TIOCD0	101 102 103 104	入出力	TGR0A ~ TGR0D のインプットキャプチャ入力 / アウトプットコンペア出力 / PWM 出力端子です。	
	TIOCA1 TIOCB1	105 106			入出力
	TIOCA2 TIOCB2	107 108	入出力	TGR2A、TGR2B のインプットキャプチャ入力 / アウトプットコンペア出力 / PWM 出力端子です。	
	TIOCA3 TIOCB3 TIOCC3 TIOCD3	114 115 116 117	入出力	TGR3A ~ TGR3D のインプットキャプチャ入力 / アウトプットコンペア出力 / PWM 出力端子です。	
	TIOCA4 TIOCB4	120 118			入出力
	TIOCA5 TIOCB5	124 122	入出力	TGR5A、TGR5B のインプットキャプチャ入力 / アウトプットコンペア出力 / PWM 出力端子です。	
	プログラマ ブルパルス ジェネレータ (PPG)	PO15 ~ PO8	108 ~ 101	出力	パルス出力端子です。
	シリアルコミ ュニケーショ ンインタフェ ース (SCI) / スマート カードインタ フェース	TxD4 TxD2 TxD1 TxD0	82 111 78 75	出力	送信データ出力端子です。
RxD4 RxD2 RxD1 RxD0		81 112 79 76	入力		
SCK4 SCK2 SCK1 SCK0		80 113 80 77	入出力	クロック入出力端子です。 SCK の出力形式は NMOS プッシュプルです。	
コントローラ エリアネット ワーク  (HCAN)		HTxD0 HTxD1  HRxD0 HRxD1			109、 121  110、 125

分類	記号	ピン 番号	入出力	名称および機能
A/D 変換器	AN15 ~ AN0	143 ~ 128	入力	アナログ入力端子です。
	$\overline{\text{ADTRG}}$	99	入力	A/D 変換開始のための外部トリガ入力端子です。
	AVcc	126	入力	A/D 変換器の電源端子です。A/D 変換器を使用しない場合はシステム電源 (+5V) に接続してください。
	AVss	144	入力	A/D 変換器のグランド端子です。システムの電源 (0V) に接続してください。
	Vref	127	入力	A/D 変換器の基準電源端子です。A/D 変換器を使用しない場合はシステムの電源 (+5V) に接続してください。
モータコントローラ PWM タイマ	PWM1A ~ PWM1H	52 ~ 55、 57 ~ 60	出力	PWM タイマチャンネル 1 の出力端子です。
	PWM2A ~ PWM2H	62 ~ 65、 67 ~ 70	出力	PWM タイマチャンネル 2 の出力端子です。
LCD コントローラ / ドライバ	SEG40 ~ SEG1	46 ~ 41、 39 ~ 22、 20 ~ 13 11 ~ 4	出力	LCD のセグメント出力端子です。
	COM4 ~ COM1	50 ~ 47	出力	LCD のコモン出力端子です。
I/O ポート	P17 ~ P10	108 ~ 101	入出力	8 ビットの入出力端子です。
	P27 ~ P20	122、 124、 118、 120、 117 ~ 114	入出力	8 ビットの入出力端子です。
	P37 ~ P30	82 ~ 75	入出力	8 ビットの入出力端子です。
	P47 ~ P40	135 ~ 128	入力	8 ビットの入力端子です。
	P52 ~ P50	113 ~ 111	入出力	3 ビットの入出力端子です。
	P97 ~ P90	143 ~ 136	入力	8 ビットの入力端子です。
	PA7 ~ PA0	46 ~ 43、 50 ~ 47	入出力	8 ビットの入出力端子です。

## 1. 概要

---

分類	記号	ピン 番号	入出力	名称および機能
I/O ポート	PB7 ~ PB0	37 ~ 30	入出力	8 ビットの入出力端子です。
	PC7 ~ PC0	29 ~ 22	入出力	8 ビットの入出力端子です。
	PD7 ~ PD0	20 ~ 13	入出力	8 ビットの入出力端子です。
	PE7 ~ PE0	11 ~ 4	入出力	8 ビットの入出力端子です。
	PF7 ~ PF2、 PF0	100 42、41、 39、99、 38、98	入出力	7 ビットの入出力端子です。
	PH7 ~ PH0	60 ~ 57、 55 ~ 52	入出力	8 ビットの入出力端子です。
	PK7、PK6	121、125	入出力	2 ビットの入出力端子です。

---

## 2. CPU

---

H8S/2600 CPU は、H8/300 CPU および H8/300H CPU と上位互換のアーキテクチャを持つ内部 32 ビット構成の高速 CPU です。H8S/2600 CPU には 16 ビットの汎用レジスタが 16 本あり、16M バイト（アーキテクチャ上は 4G バイト）のリニアなアドレス空間を扱うことができるリアルタイム制御に最適な CPU です。この章は H8S/2600 CPU について説明しています。製品によって使用できるモードやアドレス空間が異なりますので、製品ごとの詳細は「第 3 章 MCU 動作モード」を参照してください。

### 2.1 特長

- H8/300 CPU および H8/300H CPU と上位互換  
H8/300 および H8/300H CPU オブジェクトプログラムを実行可能
- 汎用レジスタ：16 ビット × 16 本  
8 ビット × 16 本、32 ビット × 8 本としても使用可能
- 基本命令：69 種類  
8 / 16 / 32 ビット演算命令  
乗除算命令  
強力なビット操作命令  
積和演算命令
- アドレッシングモード：8 種類  
レジスタ直接 (Rn)  
レジスタ間接 (@ERn)  
ディスプレイメント付レジスタ間接 (@(d:16,ERn) / @(d:32,ERn))  
ポストインクリメント / プリデクリメントレジスタ間接 (@ERn+ / @-ERn)  
絶対アドレス (@aa:8 / @aa:16 / @aa:24 / @aa:32)  
イミディエイト (#xx:8 / #xx:16 / #xx:32)  
プログラムカウンタ相対 (@(d:8,PC) / @(d:16,PC))  
メモリ間接 (@@aa:8)
- アドレス空間：16M バイト  
プログラム：16M バイト  
データ：16M バイト

## 2. CPU

---

- 高速動作

頻出命令をすべて1~2ステートで実行

8 / 16 / 32ビットレジスタ間加減算 : 1ステート

8 × 8ビットレジスタ間乗算 : 3ステート

16 ÷ 8ビットレジスタ間除算 : 12ステート

16 × 16ビットレジスタ間乗算 : 4ステート

32 ÷ 16ビットレジスタ間除算 : 20ステート

- CPU動作モード : 2種類

ノーマルモード / アドバンスモード

【注】 本 LSI ではノーマルモードは使用できません。

- 低消費電力状態

SLEEP命令により低消費電力状態に遷移

CPU動作クロックを選択可能

### 2.1.1 H8S/2600 CPU と H8S/2000 CPU との相違点

H8S/2600 CPU および H8S/2000 CPU の相違点は以下のとおりです。

- レジスタ構成

MACレジスタは、H8S/2600 CPUのみサポートしています。

- 基本命令

MAC、CLRMAC、LDMAC、STMACの4命令は、H8S/2600 CPUのみサポートしています。

- MULXU、MULXS命令の実行ステート数

命令	ニーモニック	実行ステート	
		H8S/2600	H8S/2000
MULXU	MULXU.B Rs, Rd	3	12
	MULXU.W Rs, ERd	4	20
MULXS	MULXS.B Rs, Rd	4	13
	MULXS.W Rs, ERd	5	21

そのほか、製品によってアドレス空間やCCR、EXRの機能、低消費電力状態などが異なる場合があります。

### 2.1.2 H8/300 CPU との相違点

H8S/2600 CPU は、H8/300 CPU に対して、次の点が追加、拡張されています。

- 汎用レジスタ、コントロールレジスタを拡張  
16ビット×8本の拡張レジスタおよび8ビット×1本、32ビット×2本のコントロールレジスタを追加
- アドレス空間を拡張  
ノーマルモード\*のとき、H8/300 CPUと同一の64Kバイトのアドレス空間を使用可能  
アドバンスモードのとき、最大16Mバイトのアドレス空間を使用可能

【注】 \* 本 LSI では使用できません。

- アドレッシングモードを強化  
16Mバイトのアドレス空間を有効に使用可能
- 命令強化  
ビット操作命令のアドレッシングモードを強化  
符号付き乗除算命令などを追加  
積和演算命令を追加  
2ビットシフト命令を追加  
複数レジスタの退避 / 復帰命令を追加  
テストアンドセット命令を追加
- 高速化  
基本的な命令を2倍に高速化

### 2.1.3 H8/300H CPU との相違点

H8S/2600 CPU は、H8/300H CPU に対して、次の点が追加、拡張されています。

- コントロールレジスタを拡張  
8ビット×1本、32ビット×2本のコントロールレジスタを追加
- 命令強化  
ビット操作命令のアドレッシングモードを強化  
積和演算命令を追加  
2ビットシフト命令を追加  
複数レジスタの退避 / 復帰命令を追加  
テストアンドセット命令を追加
- 高速化  
基本的な命令を2倍に高速化

### 2.2 CPU 動作モード

H8S/2600 CPU には、ノーマルモード\*とアドバンスモードの2つの動作モードがあります。サポートするアドレス空間は、ノーマルモードでは最大64Kバイト、アドバンスモードでは16Mバイトです。動作モードはモード端子によって決まります。

【注】 \* 本 LSI では使用できません。

#### 2.2.1 ノーマルモード

ノーマルモードでは例外処理ベクタ、スタックの構造は H8/300 CPU と同一です。

- アドレス空間

最大64Kバイトの空間をリニアにアクセス可能です。

- 拡張レジスタ (En)

拡張レジスタ (E0~E7) は、16ビットレジスタとして、または32ビットレジスタの上位16ビットとして使用できます。

拡張レジスタEnは、対応する汎用レジスタRnをアドレスレジスタとして使用している場合でも、16ビットレジスタとして任意の値を設定することができます (ただし、プリデクリメントレジスタ間接 (@-Rn)、ポストインクリメントレジスタ間接 (@Rn+) により汎用レジスタRnが参照された場合、キャリ/ボローが発生すると、対応する拡張レジスタEnの内容に伝播しますので注意してください)。

- 命令セット

命令およびアドレッシングモードはすべて使用できます。実効アドレス (EA) の下位16ビットのみが有効となります。

- 例外処理ベクタテーブルおよびメモリ間接の分岐アドレス

ノーマルモードでは、H'0000から始まる先頭領域に例外処理ベクタテーブル領域が割り当てられており、16ビットの分岐先アドレスを格納します。ノーマルモードの例外処理ベクタテーブルの構造を図2.1に示します。例外処理ベクタテーブルは「第4章 例外処理」を参照してください。

メモリ間接 (@aa:8) は、JMPおよびJSR命令で使用されます。命令コードに含まれる8ビット絶対アドレスによりメモリ上のオペランドを指定し、この内容が分岐先アドレスとなります。

ノーマルモードでは、オペランドは16ビット (ワード) となり、この16ビットが分岐先アドレスとなります。なお、分岐先アドレスを格納できるのは、H'0000~H'00FFの領域であり、この範囲の先頭領域は例外処理ベクタテーブルと共通となっていますので注意してください。

- スタック構造

ノーマルモード時のサブルーチン分岐時のPCのスタック構造と、例外処理時のPCとCCR、EXRのスタックの構造を図2.2に示します。EXRは割り込み制御モード0ではスタックされません。割り込み制御モードの詳細は「第4章 例外処理」を参照してください。

【注】 本 LSI ではノーマルモードは使用できません。



図 2.1 例外処理ベクタテーブル ( ノーマルモード )



図 2.2 ノーマルモードのスタック構造

## 2.2.2 アドバンストモード

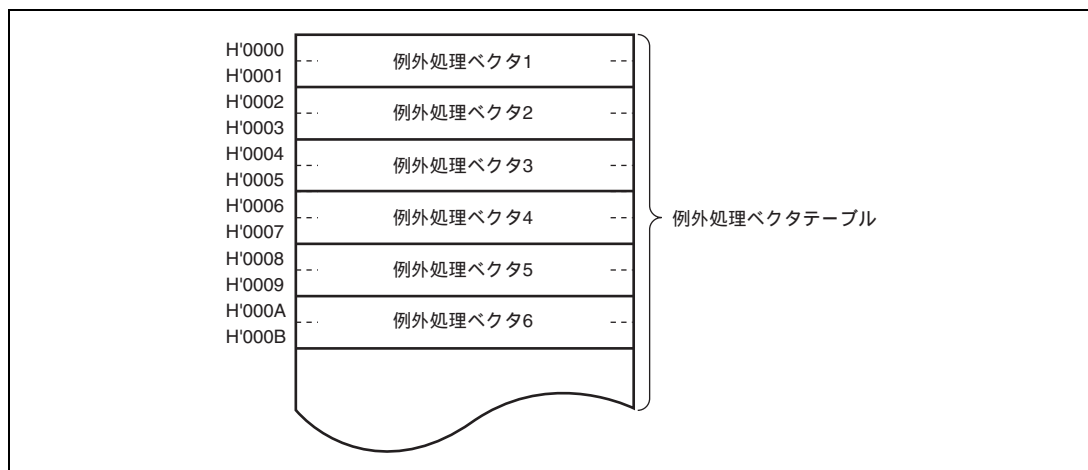
- アドレス空間

最大16Mバイトの空間をリニアにアクセス可能です。

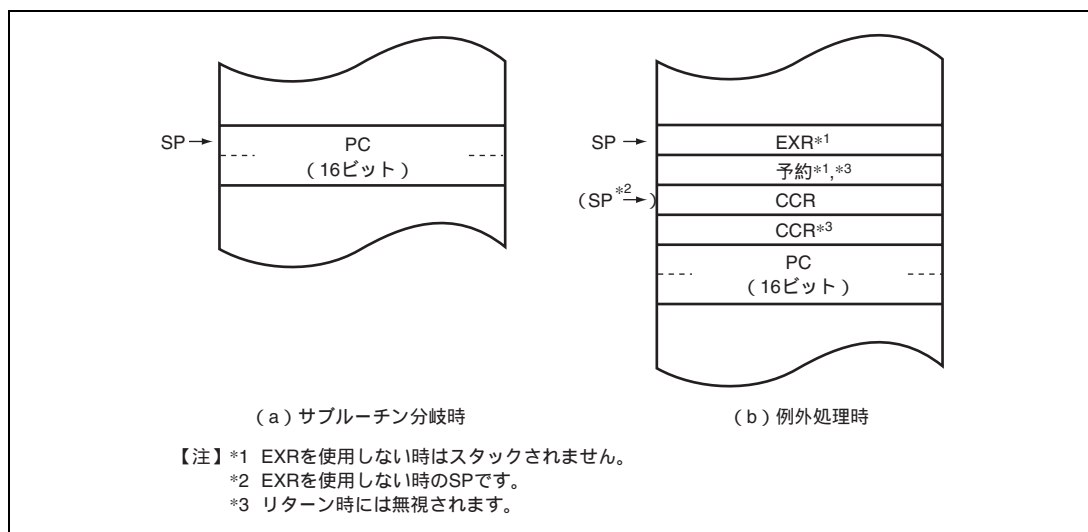
- 拡張レジスタ (En)

拡張レジスタ (E0～E7) は、16ビットレジスタとして、または32ビットレジスタあるいはアドレスレジスタの上位16ビットとして使用できます。

- 命令セット

命令およびアドレッシングモードはすべて使用できます。

- 例外処理ベクタテーブル、メモリ間接の分岐アドレス

アドバンストモードでは、H'00000000から始まる先頭領域に32ビット単位で例外処理ベクタテーブル領域が割り当てられており、上位8ビットは無視され24ビットの分岐先アドレスを格納します (図2.3参照)。例外処理ベクタテーブルは「第4章 例外処理」を参照してください。



図 2.3 例外処理ベクタテーブル (アドバンストモード)

メモリ間接 (@@aa:8) は、JMPおよびJSR命令で使用されます。命令コードに含まれる8ビット絶対アドレスによりメモリ上のオペランドを指定し、この内容が分岐先アドレスとなります。

アドバンスモードでは、オペランドは32ビット（ロングワード）となり、この32ビットが分岐先アドレスとなります。このうち、上位8ビットは予約領域となっておりH'00と見なされます。なお、分岐先アドレスを格納できるのは、H'00000000～H'000000FFの領域であり、この範囲の先頭領域は例外処理ベクタテーブルと共通となっていますので注意してください。

- スタック構造

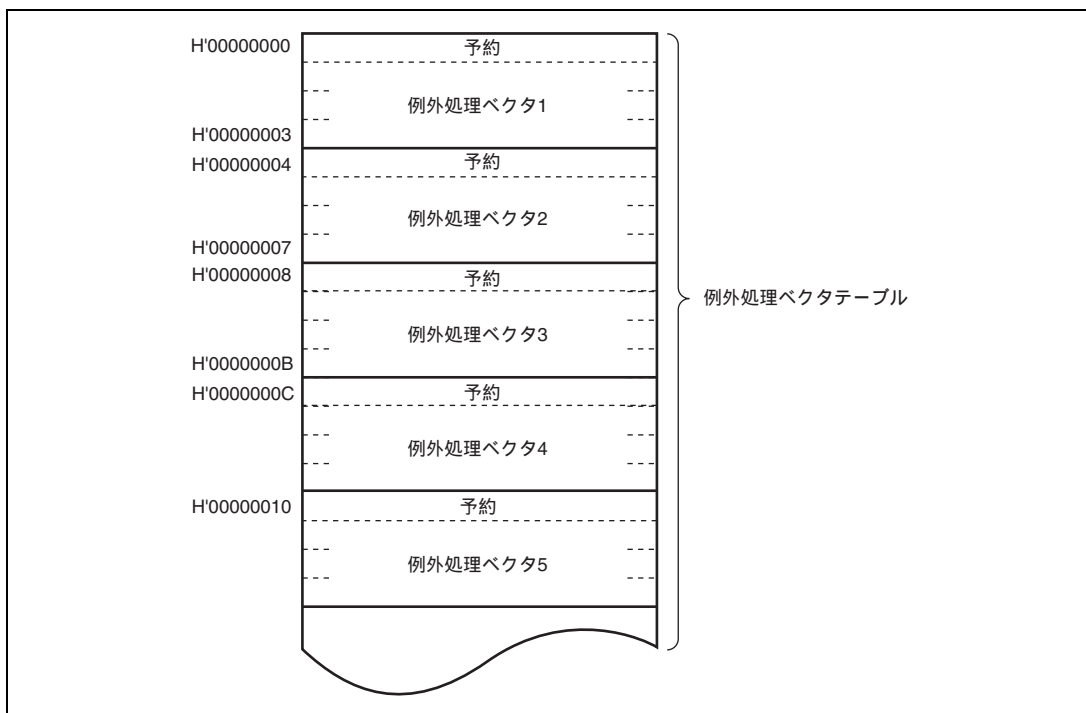
アドバンスモード時のサブルーチン分岐時のPCのスタック構造と、例外処理時のPCとCCR、EXRのスタックの構造を図2.4に示します。EXRは割り込み制御モード0ではスタックされません。割り込み制御モードの詳細は「第4章 例外処理」を参照してください。



図 2.4 アドバンスモードのスタック構造

## 2.3 アドレス空間

H8S/2600 CPU のメモリマップを図 2.5 に示します。H8S/2600 CPU は、ノーマルモードのとき最大 64K バイト、アドバンスモードのとき最大 16M バイト（アーキテクチャ上は 4G バイト）のアドレス空間をリニアに使用することができます。実際に使用できるモードやアドレス空間は製品ごとに異なります。詳細は「第 3 章 MCU 動作モード」を参照してください。

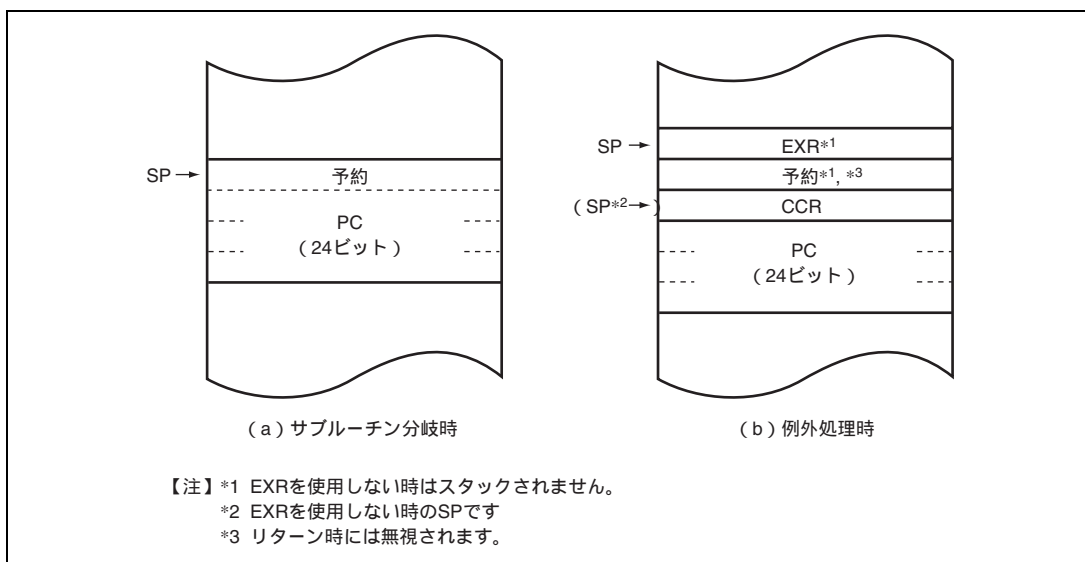

図 2.5 アドレス空間

## 2.4 レジスタの構成

H8S/2600 CPU の内部レジスタの構成を図 2.6 に示します。これらのレジスタは、汎用レジスタとコントロールレジスタの 2 つに分類することができます。コントロールレジスタには、24 ビットのプログラムカウンタ (PC)、8 ビットのエクステンドレジスタ (EXR)、8 ビットのコンディションコードレジスタ (CCR) および 64 ビット積和レジスタ (MAC) があります。

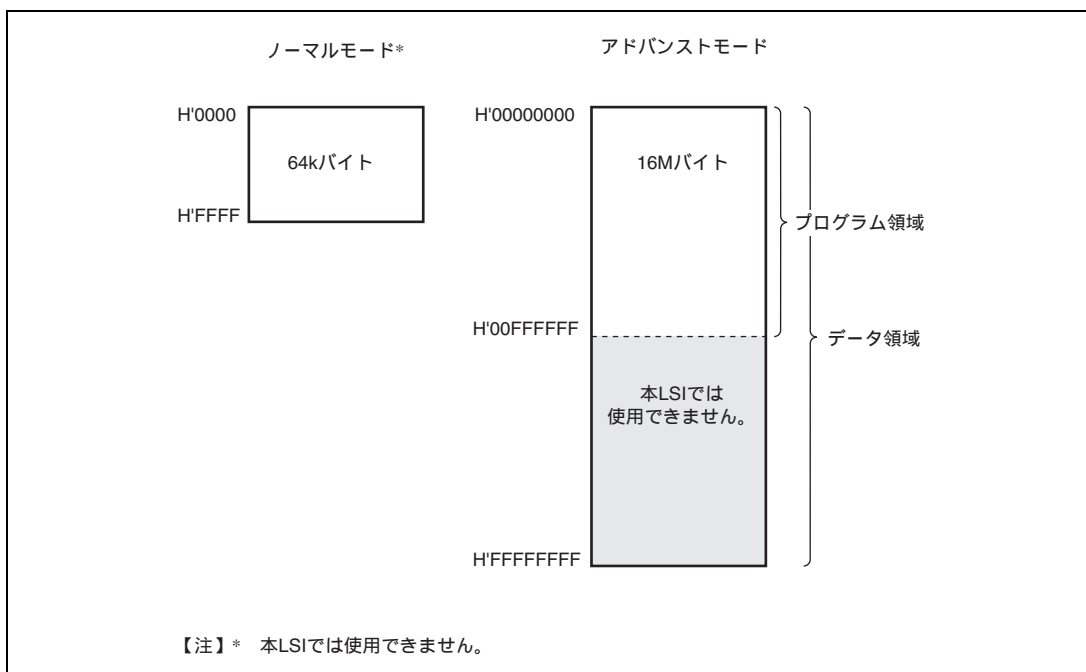

図 2.6 CPU 内部レジスタ構成

### 2.4.1 汎用レジスタ

H8S/2600 CPU は、32 ビット長の汎用レジスタを 8 本持っています。汎用レジスタは、すべて同じ機能を持っており、アドレスレジスタまたはデータレジスタとして使用することができます。データレジスタとしては 32 ビット、16 ビットまたは 8 ビットレジスタとして使用できます。汎用レジスタの使用方法を図 2.7 に示します。

アドレスレジスタまたは 32 ビットレジスタとして使用する場合は一括して汎用レジスタ ER (ER0 ~ ER7) として指定します。

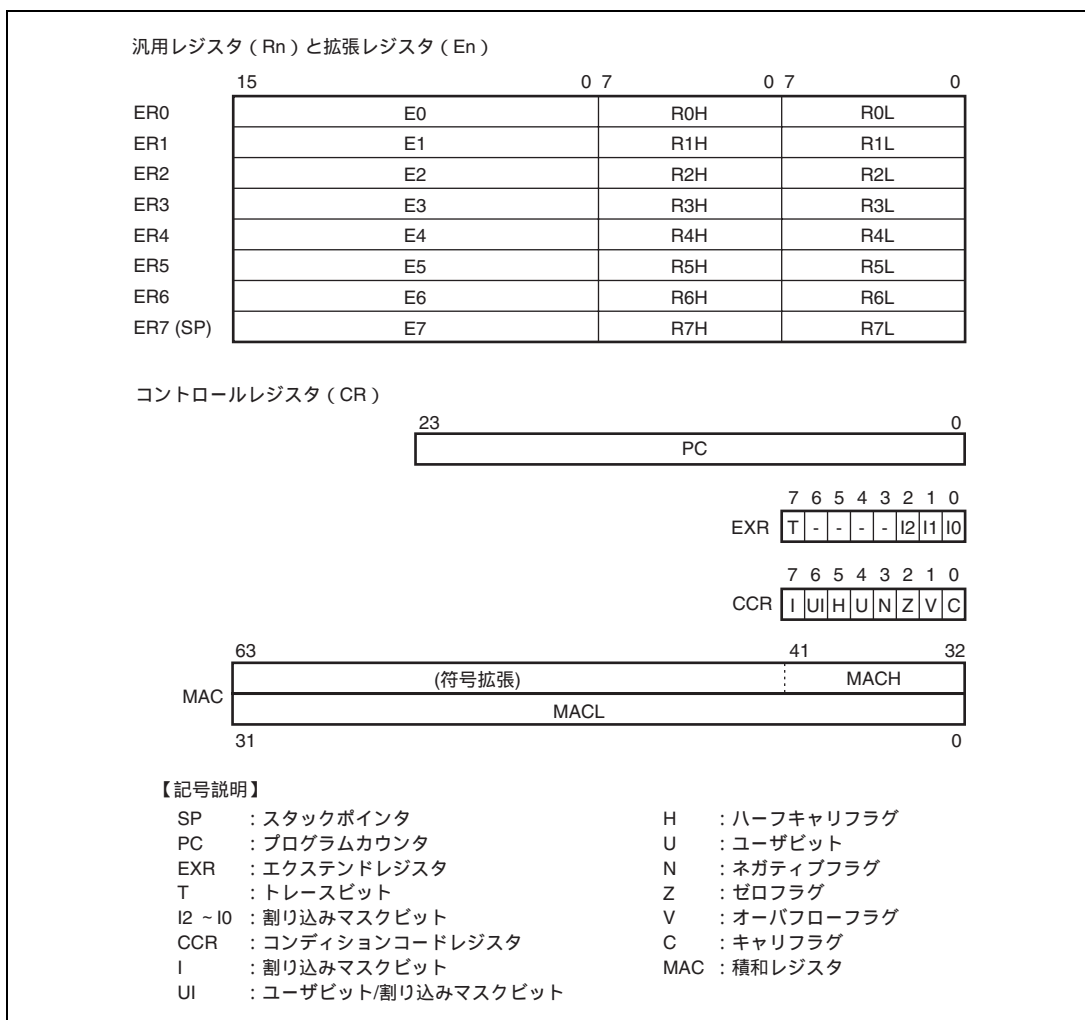
16 ビットレジスタとして使用する場合は汎用レジスタ ER を分割して汎用レジスタ E (E0 ~ E7)、汎用レジスタ R (R0 ~ R7) として指定します。これらは同等の機能を持っており、16 ビットレジスタを最大 16 本まで使用することができます。なお、汎用レジスタ E (E0 ~ E7) を特に拡張レジスタと呼ぶ場合があります。

8 ビットレジスタとして使用する場合は汎用レジスタ R を分割して汎用レジスタ RH (RH0 ~ RH7)、汎用レジスタ RL (RL0 ~ RL7) として指定します。これらは同等の機能を持っており、8 ビットレジスタを最大 16 本まで使用することができます。

各レジスタは独立に使用方法を選択できます。

汎用レジスタ ER7 には、汎用レジスタとしての機能に加えて、スタックポインタ (SP) としての機能が割り当てられており、例外処理やサブルーチン分岐などで暗黙的に使用されます。スタックの状態を図 2.8 に示します。



図 2.7 汎用レジスタの使用方法



図 2.8 スタックの状態

## 2.4.2 プログラムカウンタ (PC)

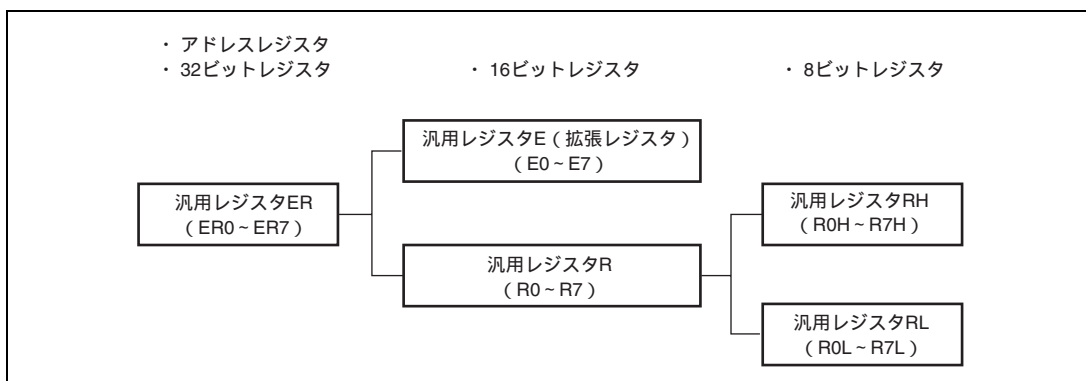
24 ビットのカウンタで、CPU が次に実行する命令のアドレスを指します。CPU の命令は、すべて 2 バイト (ワード) を単位としているため、最下位ビットは無効です (命令コードのリード時は最下位ビットは 0 とみなされます)。

## 2.4.3 エクステンドライスタ (EXR)

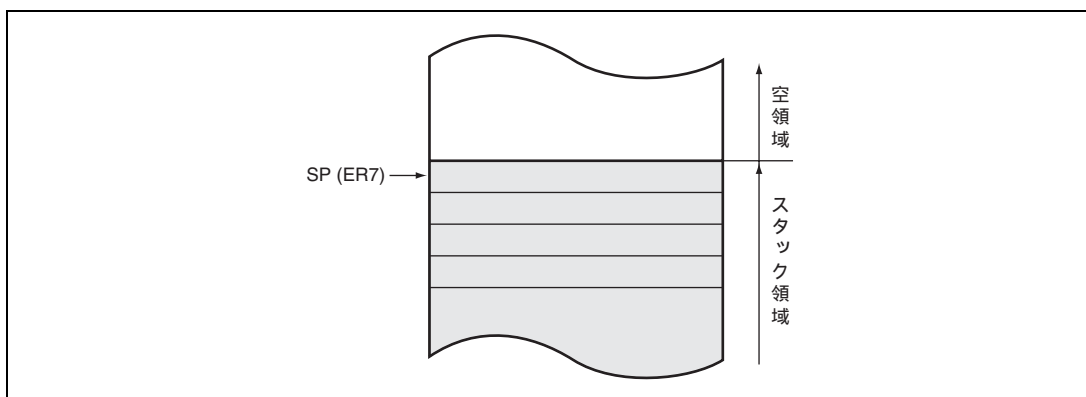
EXR は 8 ビットのレジスタで LDC、STC、ANDC、ORC、XORC 命令で操作することができます。このうち STC を除く命令を実行した場合、実行終了後 3 ステートの間 NMI を含むすべての割り込みがマスクされます。

ビット	ビット名	初期値	R/W	説明
7	T	0	R/W	トレースビット このビットが 1 にセットされているときは 1 命令実行ごとにトレース例外処理を開始します。0 にクリアされているときは命令を順次実行します。
6~3		1		リザーブビット リードすると常に 1 がリードされます。
2	I2	1	R/W	割り込み要求マスクレベル (0~7) を指定します。詳細は「第 5 章 割り込みコントローラ」を参照してください。
1	I1	1	R/W	
0	I0	1	R/W	

### 2.4.4 コンディションコードレジスタ (CCR)

8 ビットのレジスタで、CPU の内部状態を示しています。割り込みマスクビット (I) とハーフキャリ (H)、ネガティブ (N)、ゼロ (Z)、オーバフロー (V)、キャリ (C) の各フラグを含む 8 ビットで構成されています。CCR は、LDC、STC、ANDC、ORC、XORC 命令で操作することができます。また、N、Z、V、C の各フラグは、条件分岐命令 (Bcc) で使用されます。

ビット	ビット名	初期値	R/W	説明
7	I	1	R/W	割り込みマスクビット 本ビットが 1 にセットされると、割り込みがマスクされます。ただし、NMI は I ビットに関係なく受け付けられます。例外処理の実行が開始されたときに 1 にセットされます。詳細は「第 5 章 割り込みコントローラ」を参照してください。
6	UI	不定	R/W	ユーザビット / 割り込みマスクビット ソフトウェア (LDC、STC、ANDC、ORC、XORC 命令) でリード / ライトできます。本 LSI では、割り込みマスクビットとしては使用できません。
5	H	不定	R/W	ハーフキャリフラグ ADD.B、ADDX.B、SUB.B、SUBX.B、CMP.B、NEG.B 命令の実行により、ビット 3 にキャリまたはボローが生じたとき 1 にセットされ、生じなかったとき 0 にクリアされます。また、ADD.W、SUB.W、CMP.W、NEG.W 命令の実行により、ビット 11 にキャリまたはボローが生じたとき、もしくは ADD.L、SUB.L、CMP.L、NEG.L 命令の実行により、ビット 27 にキャリまたはボローが生じたとき 1 にセットされ、生じなかったとき 0 にクリアされます。
4	U	不定	R/W	ユーザビット ソフトウェア (LDC、STC、ANDC、ORC、XORC 命令) でリード / ライトできます。
3	N	不定	R/W	ネガティブフラグ データの最上位ビットを符号ビットとみなし、最上位ビットの値を格納します。
2	Z	不定	R/W	ゼロフラグ データがゼロのとき 1 にセットされ、ゼロ以外のとき 0 にクリアされます。
1	V	不定	R/W	オーバフローフラグ 算術演算命令の実行により、オーバフローが生じたとき 1 にセットされます。それ以外のとき 0 にクリアされます。
0	C	不定	R/W	キャリフラグ 演算の実行により、キャリが生じたとき 1 にセットされ、生じなかったとき 0 にクリアされます。キャリには次の種類があります。 <ul style="list-style-type: none"> <li>• 加算結果のキャリ</li> <li>• 減算結果のボロー</li> <li>• シフト / ローテートのキャリ</li> </ul> また、キャリフラグには、ビットアキュムレータ機能があり、ビット操作命令で使用されます。

### 2.4.5 積和レジスタ (MAC)

64 ビットのレジスタで、積和演算結果を格納します。32 ビットの MACH、MACL から構成されます。MACH は下位 10 ビットが有効で、上位は符号拡張されています。

### 2.4.6 CPU 内部レジスタの初期値

CPU 内部レジスタのうち、PC はリセット例外処理によってベクタアドレスからスタートアドレスをロードすることにより初期化されます。また EXR の T ビットは 0 にクリアされ、EXR、CCR の I ビットは 1 にセットされますが、汎用レジスタと CCR の他のビットは初期化されません。SP (ER7) の初期値も不定です。したがって、リセット直後に、MOV.L 命令を使用して SP の初期化を行ってください。

## 2.5 データ形式

H8S/2600 CPU は、1 ビット、4 ビット BCD、8 ビット (バイト)、16 ビット (ワード)、および 32 ビット (ロングワード) のデータを扱うことができます。

1 ビットデータはビット操作命令で扱われ、オペランドデータ (バイト) の第  $n$  ビット ( $n=0,1,2,\dots,7$ ) という形式でアクセスできます。

なお、DAA および DAS の 10 進補正命令では、バイトデータは 2 桁の 4 ビット BCD データとなります。

### 2.5.1 汎用レジスタのデータ形式

汎用レジスタのデータ形式を図 2.9 に示します。



図 2.9 汎用レジスタのデータ形式 (1)



図 2.9 汎用レジスタのデータ形式 (2)

## 2.5.2 メモリ上でのデータ形式

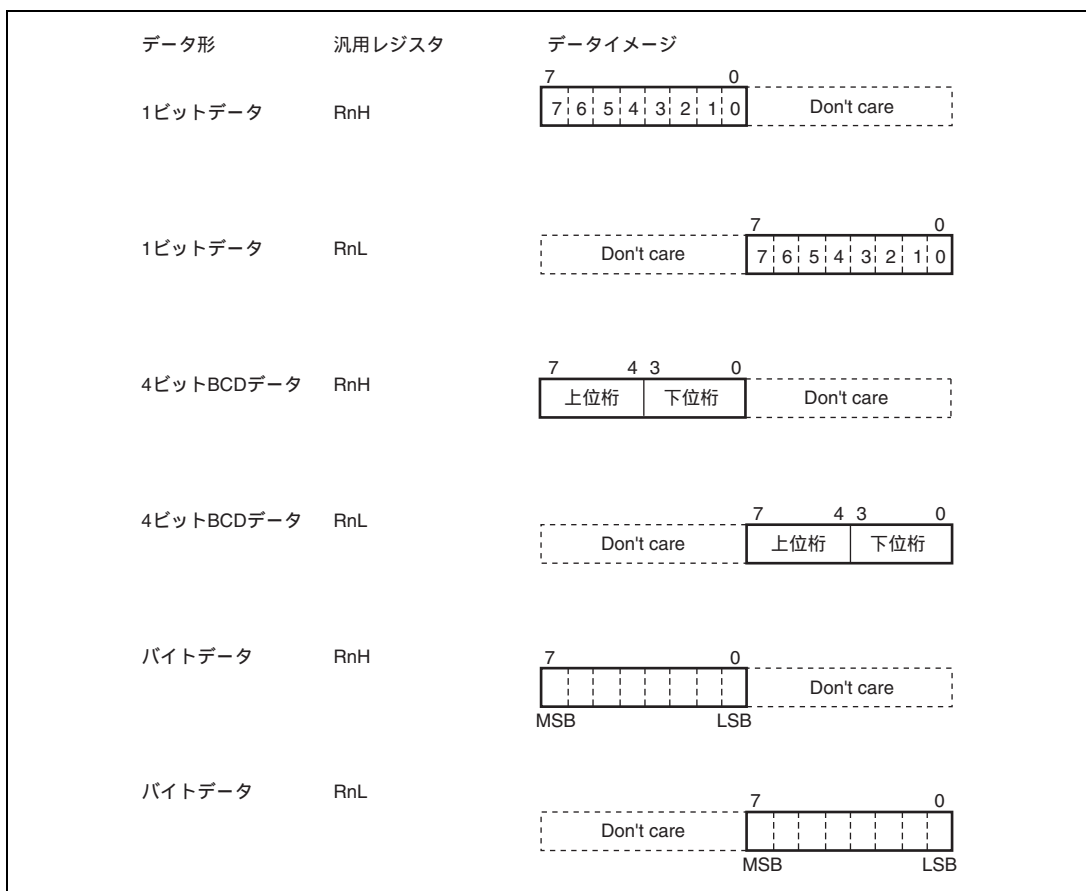
メモリ上でのデータ形式を図 2.10 に示します。

H8S/2600 CPU は、メモリ上のワードデータ/ロングワードデータをアクセスすることができます。これらは、偶数番地から始まるデータに限定されます。奇数番地から始まるワードデータ/ロングワードデータをアクセスした場合、アドレスの最下位ビットは0とみなされ、1番地前から始まるデータをアクセスします。この場合、アドレスエラーは発生しません。命令コードについても同様です。

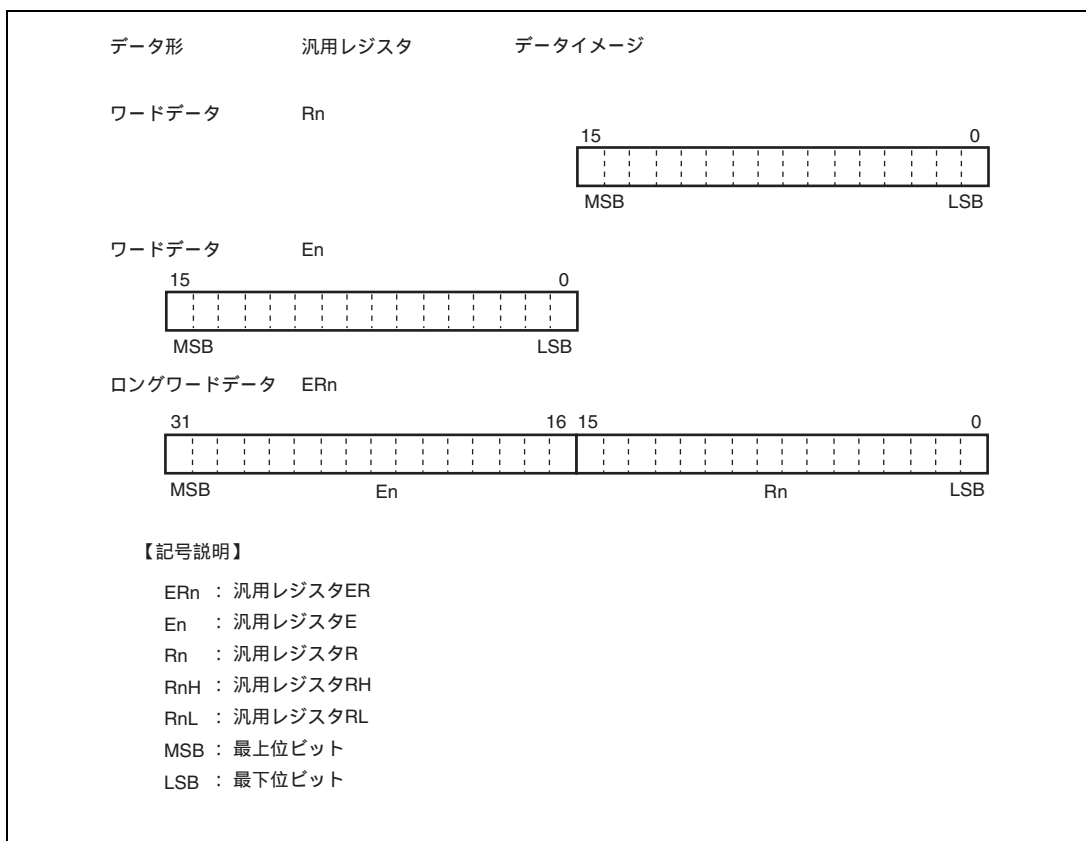
なお、SP (ER7) をアドレスレジスタとしてスタック領域をアクセスするときは、必ずワードサイズまたはロングワードサイズでアクセスしてください。



図 2.10 メモリ上でのデータ形式

## 2.6 命令セット

H8S/2600 CPU の命令は合計 69 種類あり、各命令の持つ機能によって表 2.1 に示すように分類されます。

表 2.1 命令の分類

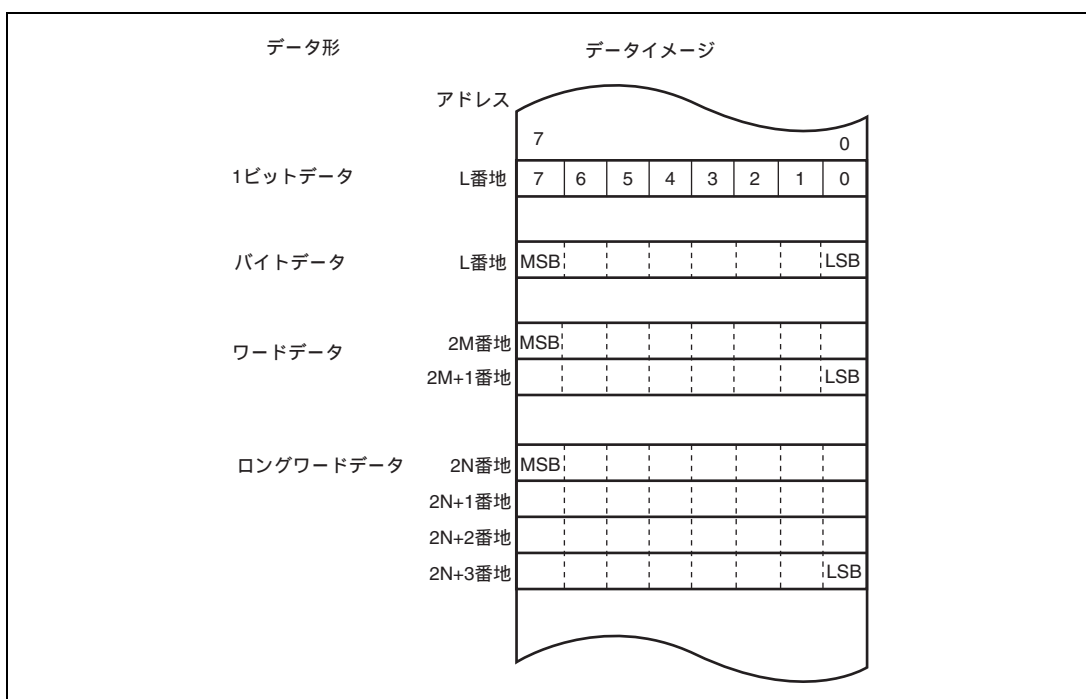
分類	命令	サイズ	種類
データ転送命令	MOV	B / W / L	5
	POP * <sup>1</sup> , PUSH * <sup>1</sup>	W / L	
	LDM, STM	L	
	MOVFP* <sup>3</sup> , MOVTP* <sup>3</sup>	B	
算術演算命令	ADD, SUB, CMP, NEG	B / W / L	23
	ADDX, SUBX, DAA, DAS	B	
	INC, DEC	B / W / L	
	ADDS, SUBS	L	
	MULXU, DIVXU, MULXS, DIVXS	B / W	
	EXTU, EXTS	W / L	
	TAS* <sup>4</sup>	B	
	MAC, LDMAC, STMAC, CLRMAC	-	
論理演算命令	AND, OR, XOR, NOT	B / W / L	4
シフト命令	SHAL, SHAR, SHLL, SHLR, ROTL, ROTR, ROTXL, ROTXR	B / W / L	8
ビット操作命令	BSET, BCLR, BNOT, BTST, BLD, BILD, BST, BIST, BAND, BIAND, BOR, BIOR, BXOR, BIXOR	B	14
分岐命令	Bcc * <sup>2</sup> , JMP, BSR, JSR, RTS	-	5
システム制御命令	TRAPA, RTE, SLEEP, LDC, STC, ANDC, ORC, XORC, NOP	-	9
ブロック転送命令	EEPMOV	-	1

合計 69 種類

【注】 B : バイトサイズ W : ワードサイズ L : ロングワードサイズ

- \*1 POP.W Rn, PUSH.W Rn は、それぞれ MOV.W @SP+,Rn、MOV.W Rn,@-SP と同一です。  
また、POP.L ERn, PUSH.L ERn は、それぞれ MOV.L @SP+,ERn、MOV.L ERn,@-SP と同一です。
- \*2 Bcc は条件分岐命令の総称です。
- \*3 本 LSI では使用できません。
- \*4 TAS 命令を使用する場合は、レジスタ ER0,ER1,ER4,ER5 を使用してください。

## 2. CPU

### 2.6.1 命令の機能別一覧

各命令の機能について表 2.3～表 2.10 に示します。各表で使用しているオペレーションの記号の意味は次のとおりです。

表 2.2 オペレーションの記号

記号	説明
Rd	汎用レジスタ (デスティネーション側)*
Rs	汎用レジスタ (ソース側)*
Rn	汎用レジスタ*
ERn	汎用レジスタ (32 ビットレジスタ)
MAC	積和レジスタ (32 ビットレジスタ)
(EAd)	デスティネーションオペランド
(EAs)	ソースオペランド
EXR	エクステンドレジスタ
CCR	コンディションコードレジスタ
N	CCR の N (ネガティブ) フラグ
Z	CCR の Z (ゼロ) フラグ
V	CCR の V (オーバフロー) フラグ
C	CCR の C (キャリ) フラグ
PC	プログラムカウンタ
SP	スタックポインタ
#IMM	イミディエイトデータ
disp	ディスプレースメント
+	加算
-	減算
×	乗算
÷	除算
	論理積
	論理和
⊕	排他的論理和
	転送
~	反転論理 (論理的補数)
:8 / :16 / :24 / :32	8 / 16 / 24 / 32 ビット長

【注】 \* 汎用レジスタは、8 ビット (R0H～R7H、R0L～R7L)、16 ビット (R0～R7、E0～E7)、または 32 ビットレジスタ (ER0～ER7) です。

表 2.3 データ転送命令

命令	サイズ*	機能
MOV	B / W / L	(EAs) Rd, Rs (EAd) 汎用レジスタと汎用レジスタ、または汎用レジスタとメモリ間でデータ転送します。また、イミディエイトデータを汎用レジスタに転送します。
MOVFPPE	B	本 LSI では使用できません。
MOVTPPE	B	本 LSI では使用できません。
POP	W / L	@SP+ Rn スタックから汎用レジスタへデータを復帰します。 POP.W Rn は MOV.W @SP+, Rn と、また、POP.L ERn は MOV.L @SP+, ERn と同一です。
PUSH	W / L	Rn @-SP 汎用レジスタの内容をスタックに退避します。 PUSH.W Rn は MOV.W Rn, @-SP と同一です。 PUSH.L ERn は MOV.L ERn, @-SP と同一です。
LDM	L	@SP+ Rn (レジスタ群) スタックから複数の汎用レジスタへデータを復帰します。
STM	L	Rn (レジスタ群) @-SP 複数の汎用レジスタの内容をスタックに退避します。

【注】 \* サイズはオペランドサイズを示します。

B : バイト

W : ワード

L : ロングワード

## 2. CPU

表 2.4 算術演算命令 (1)

命令	サイズ*	機 能
ADD SUB	B / W / L	$Rd \pm Rs$ $Rd$ , $Rd \pm \#IMM$ $Rd$ 汎用レジスタと汎用レジスタ、または汎用レジスタとイミディエイトデータ間の加減算を行います (バイトサイズでの汎用レジスタとイミディエイトデータ間の減算はできません。SUBX 命令または ADD 命令を使用してください)。
ADDX SUBX	B	$Rd \pm Rs \pm C$ $Rd$ , $Rd \pm \#IMM \pm C$ $Rd$ 汎用レジスタと汎用レジスタ、または汎用レジスタとイミディエイトデータ間のキャリ付きの加減算を行います。
INC DEC	B / W / L	$Rd \pm 1$ $Rd$ , $Rd \pm 2$ $Rd$ 汎用レジスタに 1 または 2 を加減算します (バイトサイズで 1 の加減算のみ可能です)。
ADDS SUBS	L	$Rd \pm 1$ $Rd$ , $Rd \pm 2$ $Rd$ , $Rd \pm 4$ $Rd$ 32 ビットレジスタに 1、2、または 4 を加減算します。
DAA DAS	B	$Rd(10$ 進補正) $Rd$ 汎用レジスタ上の加減算結果を CCR を参照して 4 ビット BCD データに補正します。
MULXU	B / W	$Rd \times Rs$ $Rd$ 汎用レジスタと汎用レジスタ間の符号なし乗算を行います。 8 ビット $\times$ 8 ビット 16 ビット、16 ビット $\times$ 16 ビット 32 ビットの乗算が可能です。
MULXS	B / W	$Rd \times Rs$ $Rd$ 汎用レジスタと汎用レジスタ間の符号付き乗算を行います。 8 ビット $\times$ 8 ビット 16 ビット、16 ビット $\times$ 16 ビット 32 ビットの乗算が可能です。
DIVXU	B / W	$Rd \div Rs$ $Rd$ 汎用レジスタと汎用レジスタ間の符号なし除算を行います。 16 ビット $\div$ 8 ビット 商 8 ビット余り 8 ビット、 32 ビット $\div$ 16 ビット 商 16 ビット余り 16 ビットの除算が可能です。

【注】 \* サイズはオペランドサイズを示します。

B : バイト

W : ワード

L : ロングワード

表 2.4 算術演算命令 (2)

命令	サイズ* <sup>1</sup>	機 能
DIVXS	B / W	Rd ÷ Rs Rd 汎用レジスタと汎用レジスタ間の符号付き除算を行います。 16 ビット ÷ 8 ビット 商 8 ビット余り 8 ビット、 32 ビット ÷ 16 ビット 商 16 ビット余り 16 ビットの除算が可能です。
CMP	B / W / L	Rd - Rs、Rd - #IMM 汎用レジスタと汎用レジスタ、または汎用レジスタとイミディエイトデータ間の比較を行い、その結果を CCR に反映します。
NEG	B / W / L	0 - Rd Rd 汎用レジスタの内容の 2 の補数（算術的補数）をとります。
EXTU	W / L	Rd(ゼロ拡張) Rd 16 ビットレジスタの下位 8 ビットをワードサイズにゼロ拡張します。または、32 ビットレジスタの下位 16 ビットをロングワードサイズにゼロ拡張します。
EXTS	W / L	Rd(符号拡張) Rd 16 ビットレジスタの下位 8 ビットをワードサイズに符号拡張します。または、32 ビットレジスタの下位 16 ビットをロングワードサイズに符号拡張します。
TAS* <sup>2</sup>	B	@ERd - 0、1 (<ビット 7> of @ERd) メモリの内容をテストした後、最上位ビット（ビット 7）を 1 にセットします。
MAC	-	(EAs) × (EAd) + MAC MAC メモリとメモリ間の符合付き乗算を行い、結果を積和レジスタに加算します。 16 ビット × 16 ビット + 32 ビット 32 ビットの飽和演算、 16 ビット × 16 ビット + 42 ビット 42 ビットの非飽和演算が可能です。
CLRMAC	-	0 MAC 積和レジスタをゼロクリアします。
LDMAC STMAC	L	Rs MAC、MAC Rd 汎用レジスタと積和レジスタ間でデータ転送します。

【注】 B : バイト

W : ワード

L : ロングワード

\*1 サイズはオペランドサイズを示します。

\*2 TAS 命令を使用する場合は、レジスタ ER0,ER1,ER4,ER5 を使用してください。

## 2. CPU

表 2.5 論理演算命令

命令	サイズ*	機能
AND	B/W/L	Rd Rs Rd, Rd #IMM Rd 汎用レジスタと汎用レジスタ、または汎用レジスタとイミディエイトデータ間の論理積をとります。
OR	B/W/L	Rd Rs Rd, Rd #IMM Rd 汎用レジスタと汎用レジスタ、または汎用レジスタとイミディエイトデータ間の論理和をとります。
XOR	B/W/L	Rd⊕Rs Rd, Rd⊕#IMM Rd 汎用レジスタと汎用レジスタ、または汎用レジスタとイミディエイトデータ間の排他的論理和をとります。
NOT	B/W/L	~Rd Rd 汎用レジスタの内容の1の補数（論理的補数）をとります。

【注】 \* サイズはオペランドサイズを示します。

B : バイト

W : ワード

L : ロングワード

表 2.6 シフト命令

命令	サイズ*	機能
SHAL SHAR	B/W/L	Rd(シフト処理) Rd 汎用レジスタの内容を算術的にシフトします。 1ビットまたは2ビットのシフトが可能です。
SHLL SHLR	B/W/L	Rd(シフト処理) Rd 汎用レジスタの内容を論理的にシフトします。 1ビットまたは2ビットのシフトが可能です。
ROTL ROTR	B/W/L	Rd(ローテート処理) Rd 汎用レジスタの内容をローテートします。 1ビットまたは2ビットのローテートが可能です。
ROTXL ROTXR	B/W/L	Rd(ローテート処理) Rd 汎用レジスタの内容をキャリフラグを含めてローテートします。 1ビットまたは2ビットのローテートが可能です。

【注】 \* サイズはオペランドサイズを示します。

B : バイト

W : ワード

L : ロングワード

表 2.7 ビット操作命令 (1)

命令	サイズ*	機 能
BSET	B	1 (<ビット番号>of<EAd>) 汎用レジスタまたはメモリのオペランドの指定された 1 ビットを 1 にセットします。 ビット番号は、3 ビットのイミディエイトデータまたは汎用レジスタの内容下位 3 ビットで指定します。
BCLR	B	0 (<ビット番号>of<EAd>) 汎用レジスタまたはメモリのオペランドの指定された 1 ビットを 0 にクリアします。 ビット番号は、3 ビットのイミディエイトデータまたは汎用レジスタの内容下位 3 ビットで指定します。
BNOT	B	~(<ビット番号>of<EAd>) (<ビット番号>of<EAd>) 汎用レジスタまたはメモリのオペランドの指定された 1 ビットを反転します。 ビット番号は、3 ビットのイミディエイトデータまたは汎用レジスタの内容下位 3 ビットで指定されます。
BTST	B	~(<ビット番号>of<EAd>) Z 汎用レジスタまたはメモリのオペランドの指定された 1 ビットをテストし、ゼロフラグに反映します。 ビット番号は、3 ビットのイミディエイトデータまたは汎用レジスタの内容下位 3 ビットで指定されます。
BAND	B	C (<ビット番号>of<EAd>) C 汎用レジスタまたはメモリのオペランドの指定された 1 ビットとキャリフラグとの論理積をとり、結果をキャリフラグに格納します。
BIAND	B	C [~(<ビット番号>of<EAd>)] C 汎用レジスタまたはメモリのオペランドの指定された 1 ビットを反転し、キャリフラグとの論理積をとり、結果をキャリフラグに格納します。 ビット番号は、3 ビットのイミディエイトデータで指定されます。
BOR	B	C (<ビット番号>of<EAd>) C 汎用レジスタまたはメモリのオペランドの指定された 1 ビットとキャリフラグとの論理和をとり、結果をキャリフラグに格納します。
BIOR	B	C [~(<ビット番号>of<EAd>)] C 汎用レジスタまたはメモリのオペランドの指定された 1 ビットを反転し、キャリフラグとの論理和をとり、結果をキャリフラグに格納します。 ビット番号は、3 ビットのイミディエイトデータで指定されます。

【注】 \* サイズはオペランドサイズを示します。

B : バイト

## 2. CPU

表 2.7 ビット操作命令 (2)

命令	サイズ*	機能
BXOR	B	$C \oplus (<\text{ビット番号}> \text{of} <\text{EAd}>)$ C 汎用レジスタまたはメモリのオペランドの指定された 1 ビットとキャリフラグとの排他的論理和をとり、結果をキャリフラグに格納します。
BIXOR	B	$C \oplus [ \sim (<\text{ビット番号}> \text{of} <\text{EAd}>)]$ C 汎用レジスタまたはメモリのオペランドの指定された 1 ビットを反転し、キャリフラグとの排他的論理和をとり、結果をキャリフラグに格納します。 ビット番号は、3 ビットのイミディエイトデータで指定されます。
BLD	B	$(<\text{ビット番号}> \text{of} <\text{EAd}>)$ C 汎用レジスタまたはメモリのオペランドの指定された 1 ビットをキャリフラグに転送します。
BILD	B	$\sim (<\text{ビット番号}> \text{of} <\text{EAd}>)$ C 汎用レジスタまたはメモリのオペランドの指定された 1 ビットを反転し、キャリフラグに転送します。 ビット番号は、3 ビットのイミディエイトデータで指定されます。
BST	B	C $(<\text{ビット番号}> \text{of} <\text{EAd}>)$ 汎用レジスタまたはメモリのオペランドの指定された 1 ビットに、キャリフラグの内容を転送します。
BIST	B	$\sim C$ $(<\text{ビット番号}> \text{of} <\text{EAd}>)$ 汎用レジスタまたはメモリのオペランドの指定された 1 ビットに、キャリフラグを反転して転送します。 ビット番号は、3 ビットのイミディエイトデータで指定されます。

【注】 \* サイズはオペランドサイズを示します。

B : バイト

表 2.8 分岐命令

命令	サイズ	機 能																																																			
Bcc	-	<p>指定した条件が成立しているとき、指定されたアドレスへ分岐します。分岐条件を下表に示します。</p> <table border="1"> <thead> <tr> <th>二ーモニック</th> <th>説 明</th> <th>分岐条件</th> </tr> </thead> <tbody> <tr> <td>BRA(BT)</td> <td>Always(True)</td> <td>Always</td> </tr> <tr> <td>BRN(BF)</td> <td>Never(False)</td> <td>Never</td> </tr> <tr> <td>BHI</td> <td>High</td> <td>C Z=0</td> </tr> <tr> <td>BLS</td> <td>Low or Same</td> <td>C Z=1</td> </tr> <tr> <td>BCC(BHS)</td> <td>Carry Clear(High or Same))</td> <td>C=0</td> </tr> <tr> <td>BCS(BLO)</td> <td>Carry Set(LOW)</td> <td>C=1</td> </tr> <tr> <td>BNE</td> <td>Not Equal</td> <td>Z=0</td> </tr> <tr> <td>BEQ</td> <td>Equal</td> <td>Z=1</td> </tr> <tr> <td>BVC</td> <td>oVerflow Clear</td> <td>V=0</td> </tr> <tr> <td>BVS</td> <td>oVerflow Set</td> <td>V=1</td> </tr> <tr> <td>BPL</td> <td>PLus</td> <td>N=0</td> </tr> <tr> <td>BMI</td> <td>MInus</td> <td>N=1</td> </tr> <tr> <td>BGE</td> <td>Greater or Equal</td> <td>N⊕V=0</td> </tr> <tr> <td>BLT</td> <td>Less Than</td> <td>N⊕V=1</td> </tr> <tr> <td>BGT</td> <td>Greater Than</td> <td>Z (N⊕V)=0</td> </tr> <tr> <td>BLE</td> <td>Less or Equal</td> <td>Z (N⊕V)=1</td> </tr> </tbody> </table>	二ーモニック	説 明	分岐条件	BRA(BT)	Always(True)	Always	BRN(BF)	Never(False)	Never	BHI	High	C Z=0	BLS	Low or Same	C Z=1	BCC(BHS)	Carry Clear(High or Same))	C=0	BCS(BLO)	Carry Set(LOW)	C=1	BNE	Not Equal	Z=0	BEQ	Equal	Z=1	BVC	oVerflow Clear	V=0	BVS	oVerflow Set	V=1	BPL	PLus	N=0	BMI	MInus	N=1	BGE	Greater or Equal	N⊕V=0	BLT	Less Than	N⊕V=1	BGT	Greater Than	Z (N⊕V)=0	BLE	Less or Equal	Z (N⊕V)=1
二ーモニック	説 明	分岐条件																																																			
BRA(BT)	Always(True)	Always																																																			
BRN(BF)	Never(False)	Never																																																			
BHI	High	C Z=0																																																			
BLS	Low or Same	C Z=1																																																			
BCC(BHS)	Carry Clear(High or Same))	C=0																																																			
BCS(BLO)	Carry Set(LOW)	C=1																																																			
BNE	Not Equal	Z=0																																																			
BEQ	Equal	Z=1																																																			
BVC	oVerflow Clear	V=0																																																			
BVS	oVerflow Set	V=1																																																			
BPL	PLus	N=0																																																			
BMI	MInus	N=1																																																			
BGE	Greater or Equal	N⊕V=0																																																			
BLT	Less Than	N⊕V=1																																																			
BGT	Greater Than	Z (N⊕V)=0																																																			
BLE	Less or Equal	Z (N⊕V)=1																																																			
JMP	-	指定されたアドレスへ無条件に分岐します。																																																			
BSR	-	指定されたアドレスへサブルーチン分岐します。																																																			
JSR	-	指定されたアドレスへサブルーチン分岐します。																																																			
RTS	-	サブルーチンから復帰します。																																																			

## 2. CPU

表 2.9 システム制御命令

命令	サイズ*	機能
TRAPA	-	命令トラップ例外処理を行います。
RTE	-	例外処理ルーチンから復帰します。
SLEEP	-	低消費電力状態に遷移します。
LDC	B / W	(EAs) CCR、(EAs) EXR 汎用レジスタまたはメモリの内容を CCR、EXR に転送します。また、イミディエイトデータを CCR、EXR に転送します。CCR、EXR は 8 ビットですが、メモリと CCR、EXR 間の転送はワードサイズで行われ、上位 8 ビットが有効になります。
STC	B / W	CCR (EAd)、EXR (EAd) CCR、EXR の内容を汎用レジスタまたはメモリに転送します。CCR、EXR は 8 ビットですが、CCR、EXR とメモリ間の転送はワードサイズで行われ、上位 8 ビットが有効になります。
ANDC	B	CCR #IMM CCR、EXR #IMM EXR CCR、EXR とイミディエイトデータの論理積をとります。
ORC	B	CCR #IMM CCR、EXR #IMM EXR CCR、EXR とイミディエイトデータの論理和をとります。
XORC	B	CCR⊕#IMM CCR、EXR⊕#IMM EXR CCR、EXR とイミディエイトデータの排他的論理和をとります。
NOP	-	PC+2 PC PC のインクリメントだけを行います。

【注】 \* サイズはオペランドサイズを示します。

B : バイト

W : ワード

表 2.10 ブロック転送命令

命令	サイズ*	機能
EEPMOV.B	-	if R4L 0 then Repeat @ER5+ @ER6+ R4L - 1 R4L Until R4L = 0 else next;
EEPMOV.W	-	if R4 0 then Repeat @ER5+ @ER6+ R4 - 1 R4 Until R4 = 0 else next;  ブロック転送命令です。ER5 で示されるアドレスから始まり、R4L または R4 で指定されるバイト数のデータを、ER6 で示されるアドレスのロケーションへ転送します。転送終了後、次の命令を実行します。

【注】 \* サイズはオペランドサイズを示します。

## 2.6.2 命令の基本フォーマット

H8S/2600 CPU の命令は、2 バイト (ワード) を単位にしています。各命令はオペレーションフィールド (op)、レジスタフィールド (r)、EA 拡張部 (EA)、およびコンディションフィールド (cc) から構成されています。

図 2.11 に命令フォーマットの例を示します。

- オペレーションフィールド

命令の機能を表し、アドレッシングモードの指定、オペランドの処理内容を指定します。命令の先頭4ビットを必ず含みます。2つのオペレーションフィールドを持つ場合もあります。

- レジスタフィールド

汎用レジスタを指定します。アドレスレジスタのとき3ビット、データレジスタのとき3ビットまたは4ビットです。2つのレジスタフィールドを持つ場合、またはレジスタフィールドを持たない場合もあります。

- EA拡張部

イミディエイトデータ、絶対アドレスまたはディスプレイメントを指定します。8ビット、16ビット、または32ビットです。

- コンディションフィールド

Bcc命令の分岐条件を指定します。



図 2.11 命令フォーマットの例

## 2.7 アドレッシングモードと実効アドレスの計算方法

H8S/2600 CPU は表 2.11 に示すように、8 種類のアドレッシングモードをサポートしています。命令ごとに、使用できるアドレッシングモードが異なります。

演算命令では、レジスタ直接、およびイミディエイトが使用できます。転送命令では、プログラムカウンタ相対とメモリ間接を除くすべてのアドレッシングモードが使用できます。また、ビット操作命令では、オペランドの指定にレジスタ直接、レジスタ間接、および絶対アドレスが使用できます。さらに、オペランド中のビット番号を指定するためにレジスタ直接 (BSET、BCLR、BNOT、BTST の各命令)、およびイミディエイト (3 ビット) が独立して使用できます。

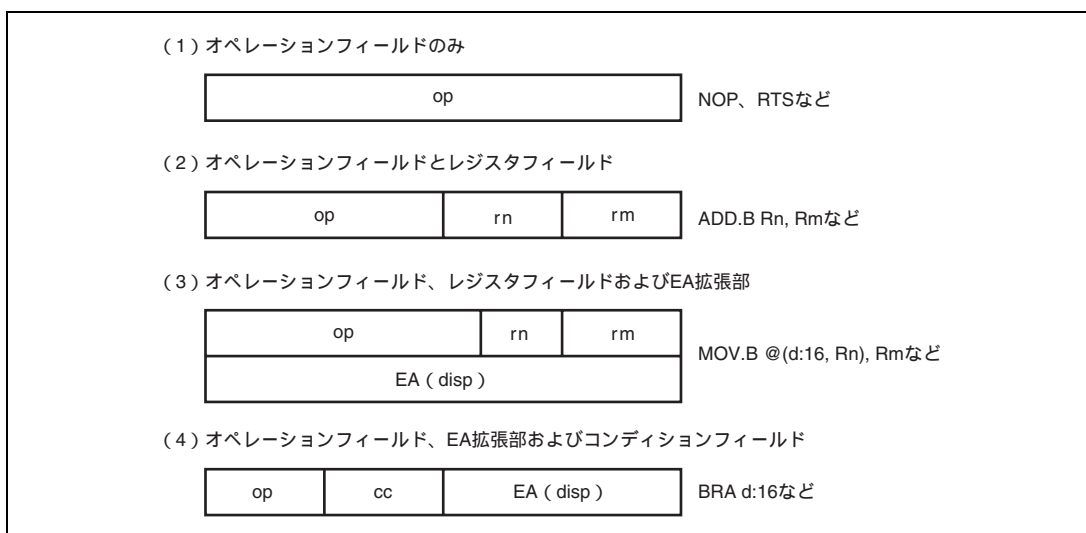
表 2.11 アドレッシングモード一覧表

No.	アドレッシングモード	記号
1	レジスタ直接	Rn
2	レジスタ間接	@ERn
3	ディスプレースメント付きレジスタ間接	@(d:16,ERn) / @(d:32,ERn)
4	ポストインクリメントレジスタ間接 プリデクリメントレジスタ間接	@ERn+ @-ERn
5	絶対アドレス	@aa:8 / @aa:16 / @aa:24 / @aa:32
6	イミディエイト	#xx:8 / #xx:16 / #xx:32
7	プログラムカウンタ相対	@(d:8,PC) / @(d:16,PC)
8	メモリ間接	@@aa:8

### 2.7.1 レジスタ直接 Rn

命令コードのレジスタフィールドで指定されるレジスタ (8 ビット、16 ビットまたは 32 ビット) がオペランドとなります。8 ビットレジスタとしては R0H ~ R7H、R0L ~ R7L を指定可能です。16 ビットレジスタとしては R0 ~ R7、E0 ~ E7 を指定可能です。32 ビットレジスタとしては ER0 ~ ER7 を指定可能です。

### 2.7.2 レジスタ間接 @ERn

命令コードのレジスタフィールドで指定されるアドレスレジスタ (ERn) の内容をアドレスとしてメモリ上のオペランドを指定します。プログラム領域としては、下位 24 ビットが有効になり、上位 8 ビットはすべて 0 (H'00) とみなされます。

### 2.7.3 ディスプレースメント付きレジスタ間接 @(d:16,ERn) / @(d:32,ERn)

命令コードのレジスタフィールドで指定されるアドレスレジスタ (ERn) の内容に、命令コード中に含まれる 16 ビットディスプレースメント、または 32 ビットディスプレースメントを加算した内容をアドレスとして、メモリ上のオペランドを指定します。加算に際して、16 ビットディスプレースメントは符号拡張されます。

## 2.7.4 ポストインクリメントレジスタ間接@ERn+ / プリデクリメントレジスタ間接@-ERn

### (1) ポストインクリメントレジスタ間接 @ERn+

命令コードのレジスタフィールドで指定されるアドレスレジスタ (ERn) の内容をアドレスとしてメモリ上のオペランドを指定します。その後、アドレスレジスタの内容に 1、2 または 4 が加算され、加算結果がアドレスレジスタに格納されます。バイトサイズでは 1、ワードサイズでは 2、ロングワードサイズでは 4 がそれぞれ加算されます。ワードサイズまたはロングワードサイズるとき、アドレスレジスタの内容が偶数となるようにしてください。

### (2) プリデクリメントレジスタ間接 @-ERn

命令コードのレジスタフィールドで指定されるアドレスレジスタ (ERn) の内容から、1、2 または 4 を減算した内容をアドレスとしてメモリ上のオペランドを指定します。その後、減算結果がアドレスレジスタに格納されます。バイトサイズでは 1、ワードサイズでは 2、ロングワードサイズでは 4 がそれぞれ減算されます。ワードサイズまたはロングワードサイズるとき、アドレスレジスタの内容が偶数になるようにしてください。

## 2.7.5 絶対アドレス @aa:8 / @aa:16 / @aa:24 / @aa:32

命令コード中に含まれる絶対アドレスで、メモリ上のオペランドを指定します。絶対アドレスは 8 ビット (@aa:8)、16 ビット (@aa:16)、24 ビット (@aa:24)、または 32 ビット (@aa:32) です。絶対アドレスのアクセス範囲を表 2.12 に示します。

データ領域としては、8 ビット (@aa:8)、16 ビット (@aa:16)、または 32 ビット (@aa:32) を使用します。8 ビット絶対アドレスの場合、上位 24 ビットはすべて 1 (H'FFFF) となります。16 ビット絶対アドレスの場合、上位 16 ビットは符号拡張されます。32 ビット絶対アドレスの場合、全アドレス空間をアクセスできます。

プログラム領域としては 24 ビット (@aa:24) を使用します。上位 8 ビットはすべて 0 (H'00) となります。

表 2.12 絶対アドレスのアクセス範囲

絶対アドレス		ノーマルモード*	アドバンスモード
データ領域	8 ビット (@aa:8)	H'FF00 ~ H'FFFF	H'FFFF00 ~ H'FFFFFF
	16 ビット (@aa:16)	H'0000 ~ H'FFFF	H'000000 ~ H'007FFF、 H'FF8000 ~ H'FFFFFF
	32 ビット (@aa:32)		H'000000 ~ H'FFFFFF
プログラム領域	24 ビット (@aa:24)		

【注】 \* 本 LSI では使用できません。

### 2.7.6 イミディエイト #xx:8 / #xx:16 / #xx:32

命令コード中に含まれる 8 ビット (#xx:8)、16 ビット (#xx:16)、または 32 ビット (#xx:32) のデータを直接オペランドとして使用します。

なお、ADDS、SUBS、INC、DEC 命令では、イミディエイトデータが命令コード中に暗黙的に含まれます。ビット操作命令では、ビット番号を指定するための 3 ビットのイミディエイトデータが、命令コード中に含まれる場合があります。また、TRAPA 命令では、ベクタアドレスを指定するための 2 ビットのイミディエイトデータが命令コードの中に含まれます。

### 2.7.7 プログラムカウンタ相対 @(d:8, PC) / @(d:16, PC)

Bcc、BSR 命令で使用されます。PC の内容で指定される 24 ビットのアドレスに、命令コード中に含まれる 8 ビット、または 16 ビットディスプレースメントを加算して 24 ビットの分岐アドレスを生成します。加算に際して、ディスプレースメントは 24 ビットに符号拡張されます。加算結果は下位 24 ビットが有効になり、上位 8 ビットはすべて 0 (H'00) とみなされます。また加算される PC の内容は次の命令の先頭アドレスとなっていますので、分岐可能範囲は分岐命令に対して - 126 ~ + 128 バイト (- 63 ~ + 64 ワード) または - 32766 ~ + 32768 バイト (- 16383 ~ + 16384 ワード) です。このとき、加算結果が偶数となるようにしてください。

### 2.7.8 メモリ間接 @@aa:8

JMP、JSR 命令で使用されます。命令コード中に含まれる 8 ビット絶対アドレスでメモリ上のオペランドを指定し、この内容を分岐アドレスとして分岐します。8 ビット絶対アドレスの上位のビットはすべて 0 となりますので、分岐アドレスを格納できるのは 0 ~ 255 (ノーマルモードのとき H'0000 ~ H'00FF、アドバンスモードのとき H'000000 ~ H'0000FF) 番地です。

ノーマルモードの場合は、メモリ上のオペランドはワードサイズで指定し、16 ビットの分岐アドレスを生成します。また、アドバンスモードの場合は、メモリ上のオペランドはロングワードサイズで指定します。このうち先頭の 1 バイトはすべて 0 (H'00) とみなされます。ただし、分岐アドレスを格納可能なアドレスの先頭領域は、例外処理ベクタ領域と共通になっていますので注意してください。詳細は「第 4 章 例外処理」を参照してください。

ワードサイズ、ロングワードサイズでメモリを指定する場合、および分岐アドレスを指定する場合に奇数アドレスを指定すると、最下位ビットは 0 とみなされ、1 番地前から始まるデータまたは命令コードをアクセスします (「2.5.2 メモリ上でのデータ形式」を参照してください)。

【注】 本 LSI ではノーマルモードは使用できません。



図 2.12 メモリ間接による分岐アドレスの指定

### 2.7.9 実効アドレスの計算方法

各アドレッシングモードにおける実効アドレス（EA：Effective Address）の計算法を表 2.13 に示します。

ノーマルモードの場合、実効アドレスの上位 8 ビットは無視され、16 ビットのアドレスとなります。

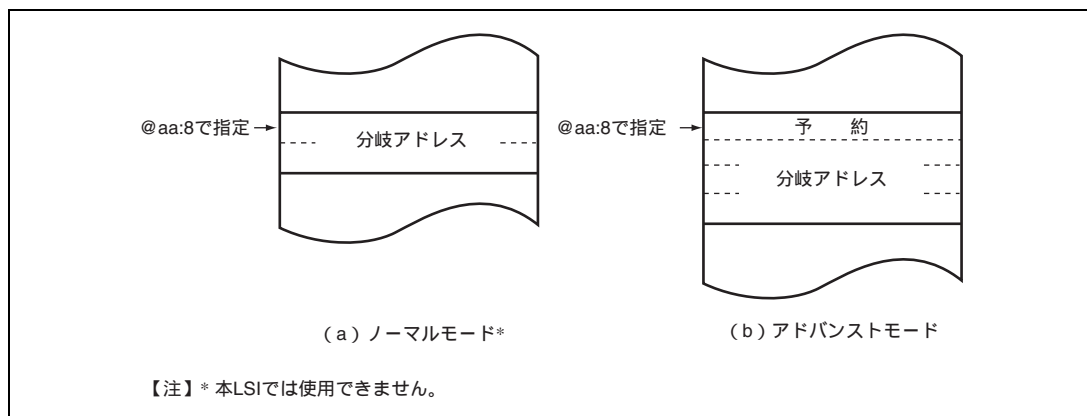
【注】 本 LSI ではノーマルモードは使用できません。

表 2.13 実行アドレスの計算方法（1）

No	アドレッシングモード・命令フォーマット	実効アドレス計算方法	実効アドレス (EA)
1	レジスタ直接 (Rn) 		オペランドは汎用レジスタの内容です。
2	レジスタ間接 (@ERn) 		
3	ディスペースメント付きレジスタ間接 @d:16,ERn) / @(d:32,ERn) 		
4	ポストインクリメントレジスタ間接/プリデクリメントレジスタ間接 ・ポストインクリメントレジスタ間接 @ERn+  ・プリデクリメントレジスタ間接 @-ERn 		

オペランドサイズ	加減算される値
バイト	1
ワード	2
ロングワード	4

## 2. CPU

表 2.13 実行アドレスの計算方法 (2)

No	アドレッシングモード・命令フォーマット	実効アドレス計算方法	実効アドレス (EA)
5	絶対アドレス @aa:8 op abs		
	@aa:16 op abs		
	@aa:24 op abs		
	@aa:32 op abs		
6	イミディエイト #xx:8 / #xx:16 / #xx:32 op IMM		オペランドはイミディエイトデータです。
7	プログラムカウンタ相対 @(d:8,PC) / @(d:16,PC) op disp		
8	メモリ間接 @aa:8 ・ノーマルモード* op abs		
	・アドバンストモード op abs		

【注】 \* 本 LSI では使用できません。

## 2.8 処理状態

H8S/2600 CPU の処理状態には、リセット状態、例外処理状態、プログラム実行状態、バス権解放状態、およびプログラム停止状態の 5 種類があります。処理状態間の状態遷移図を図 2.13 に示します。

- リセット状態

CPUおよび内蔵周辺モジュールがすべて初期化され、停止している状態です。リセット端子がLowレベルになると、実行中の処理はすべて中止され、CPUはリセット状態になります。リセット状態ではすべての割り込みが禁止されます。リセット端子をLowレベルからHighレベルにすると、リセット例外処理を開始します。リセットの詳細は「第4章 例外処理」を参照してください。ウォッチドッグタイマを内蔵する製品では、ウォッチドッグタイマのオーバフローによってもリセットすることもできます。

- 例外処理状態

例外処理状態は、リセット、トレース、割り込み、またはトラップ命令の例外処理要因によってCPUが通常の処理状態の流れを変え、例外処理ベクタテーブルからスタートアドレス（ベクタ）を取り出してそのスタートアドレスに分岐する過渡的な状態です。詳細は「第4章 例外処理」を参照してください。

- プログラム実行状態

CPUがプログラムを順次実行している状態です。

- バス権解放状態

CPU以外の、バスマスタからのバス権要求に対して、バス権を解放した状態です。バス権解放状態ではCPUは動作を停止します。

- プログラム停止状態

CPUが動作を停止し、消費電力を低下させた状態です。SLEEP命令の実行、またはハードウェアスタンバイモードへの遷移でCPUはプログラム停止状態になります。詳細は「第21章 低消費電力状態」を参照してください。



図 2.13 状態遷移図

## 2.9 使用上の注意事項

### 2.9.1 ビット操作命令使用上の注意事項

BSET、BCLR、BNOT、BST、BIST の各命令は、バイト単位でデータをリードし、ビット操作後に再びバイト単位でデータをライトします。したがって、ライト専用ビットを含むレジスタ、またはポートに対してこれらの命令を使用するときは注意が必要です。

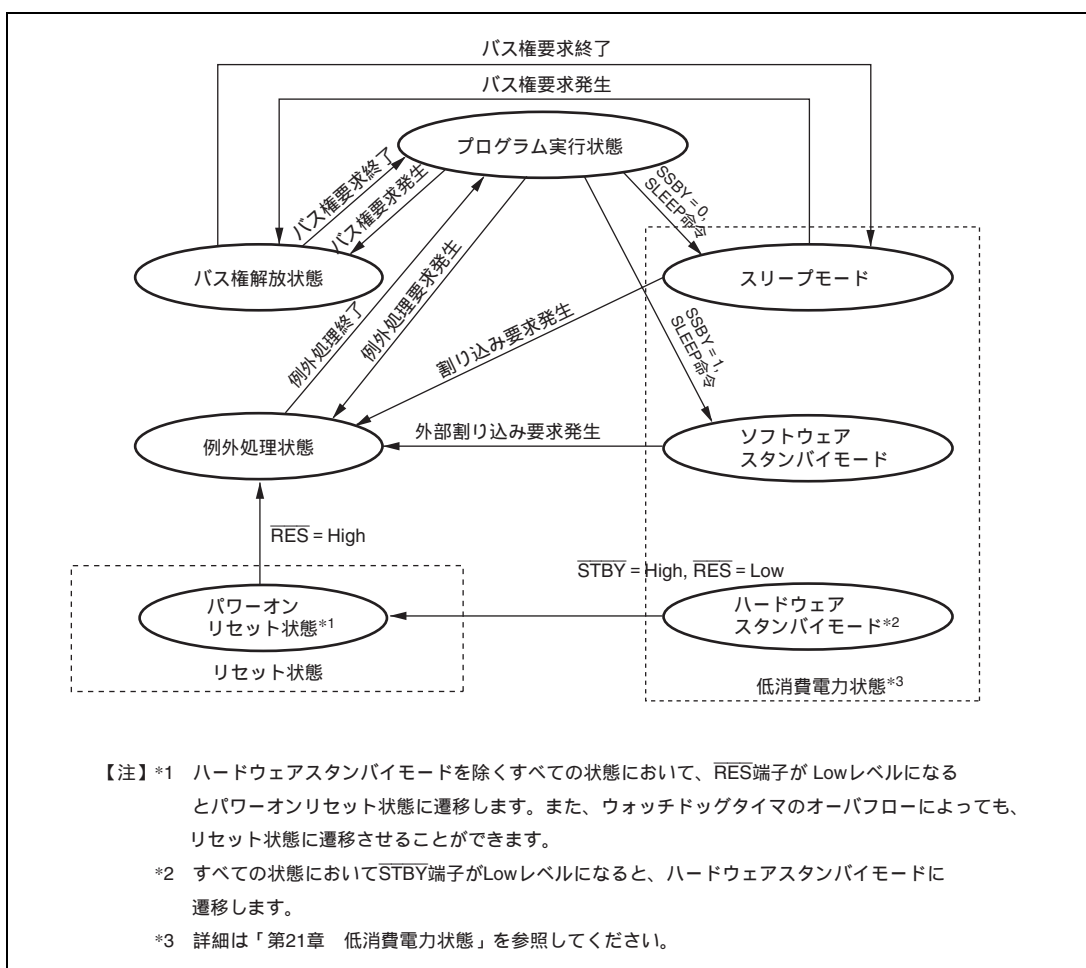
また、内部 I/O レジスタのフラグを 0 にクリアするために、BCLR 命令を使用できます。この場合、割り込み処理ルーチンなどで当該フラグが 1 にセットされていることが明かであれば、事前にフラグをリードする必要はありません。

## 3. MCU 動作モード

### 3.1 動作モードの選択

本 LSI は、4 種類の動作モード（モード 4～7）があります。これらのモードはモード端子（MD2～MD0）の設定で決まります。モード端子は動作中に変化させないでください。

表 3.1 MCU 動作モードの選択

MCU 動作モード	MD2	MD1	MD0	CPU 動作モード	内容	内蔵 ROM
4	1	0	0	アドバンスモード	内蔵 ROM 無効拡張モード	無効
5	1	0	1	アドバンスモード	内蔵 ROM 無効拡張モード	無効
6	1	1	0	アドバンスモード	内蔵 ROM 有効拡張モード	有効
7	1	1	1	アドバンスモード	シングルチップモード	有効

### 3.2 レジスタの説明

動作モードに関連するレジスタには以下のものがあります。

- モードコントロールレジスタ（MDCR）
- システムコントロールレジスタ（SYSCR）

#### 3.2.1 モードコントロールレジスタ（MDCR）

ビット	ビット名	初期値	R/W	説明
7		1		リザーブビット リードすると常に 1 がリードされます。ライトは無効です。
6～3		すべて 0		リザーブビット リードすると常に 0 がリードされます。ライトは無効です。
2	MDS2	*	R	モードセレクト 2～0 モード端子（MD2～MD0）の入力レベルを反映した値（現在の動作モード）を示しています。MDS2～MDS0 ビットは MD2～MD0 端子にそれぞれ対応します。これらのビットはリード専用でライトは無効です。MDCR をリードすると、モード端子（MD2～MD0）の入力レベルがこれらのビットにラッチされます。このラッチはパワーオンリセットで解除されます。
1	MDS1	*	R	
0	MDS0	*	R	

【注】 \* MD2～MD0 端子により決定されます。

### 3. MCU 動作モード

#### 3.2.2 システムコントロールレジスタ (SYSCR)

SYSCR は MAC 命令の飽和演算の選択、割り込み制御モードの選択、NMI の検出エッジの選択、内蔵 RAM の有効 / 無効の選択を行います。

ビット	ビット名	初期値	R/W	説明
7	MACS	0	R/W	MAC サチュレーション MAC 命令の飽和演算、非飽和演算を選択します。 0 : 非飽和演算 1 : 飽和演算
6		0		リザーブビット リードすると常に 0 がリードされます。ライトは無効です。
5 4	INTM1 INTM0	0 0	R/W R/W	割り込みコントローラの割り込み制御モードを選択します。割り込み制御モードについては「5.6 割り込み制御モードと割り込み動作」を参照してください。 00 : 割り込み制御モード 0 01 : 設定禁止 10 : 割り込み制御モード 2 11 : 設定禁止
3	NMIEG	0	R/W	NMI エッジセレクト NMI 端子の入力エッジ選択を行います。 0 : NMI 入力の立ち下がりエッジで割り込み要求を発生 1 : NMI 入力の立ち上がりエッジで割り込み要求を発生
2 1		0 0		リザーブビット リードすると常に 0 がリードされます。ライトは無効です。
0	RAME	1	R/W	RAM イネーブル 内蔵 RAM の有効または無効を選択します。RAME ビットはリセットを解除したとき初期化されます。 0 : 内蔵 RAM 無効 1 : 内蔵 RAM 有効

### 3.3 各動作モードの説明

#### 3.3.1 モード 4

CPU はアドバンスモードでアドレス空間は 16M バイトです。内蔵 ROM は無効です。ポート A、B、C がアドレスバス、ポート D、E がデータバス、ポート F の一部がバス制御信号となります。

リセット直後は 16 ビットバスモードとなり、すべてのエリアは 16 ビットアクセス空間となります。ただし、バスコントローラにより、すべてのエリアを 8 ビットアクセス空間に設定した場合には、8 ビットバスモードとなります。

#### 3.3.2 モード 5

CPU はアドバンスモードでアドレス空間は 16M バイトです。内蔵 ROM は無効です。ポート A、B、C がアドレスバス、ポート D がデータバス、ポート F の一部がバス制御信号となります。

リセット直後は 8 ビットバスモードとなり、すべてのエリアは 8 ビットアクセス空間となります。ただし、バスコントローラにより、いずれかのエリアを 16 ビットアクセス空間に設定した場合には、16 ビットバスモードとなり、ポート E がデータバスとなります。

#### 3.3.3 モード 6

CPU はアドバンスモードでアドレス空間は 16M バイトです。内蔵 ROM は有効です。ポート A、B、C はリセット直後は入力ポートになっています。対応する DDR (データディレクションレジスタ) を 1 にセットすることにより、アドレスを出力することができます。ポート D がデータバス、ポート F の一部がバス制御信号となります。

リセット直後は 8 ビットバスモードとなり、すべてのエリアは 8 ビットアクセス空間となります。ただし、バスコントローラによりいずれかのエリアを 16 ビットアクセス空間に設定した場合には、16 ビットバスモードとなりポート E がデータバスとなります。

#### 3.3.4 モード 7

CPU はアドバンスモードでアドレス空間は 16M バイトです。内蔵 ROM は有効であり、外部アドレスは使用できません。すべての I/O ポートを入出力ポートとして使用できます。

### 3. MCU 動作モード

---

#### 3.4 各動作モードにおける端子機能

動作モードにより、ポート A~F の端子機能が切り替わります。各動作モードにおける端子機能の一覧を表 3.2 に示します。

表 3.2 各動作モードにおける端子機能

ポート		モード 4	モード 5	モード 6	モード 7
ポート A		A	A	P* / A	P
ポート B		A	A	P* / A	P
ポート C		A	A	P* / A	P
ポート D		D	D	D	P
ポート E		P / D*	P* / D	P* / D	P
ポート F	PF7	P / C*	P / C*	P / C*	P* / C
	PF6 - PF4	C	C	C	
	PF3	P / C*	P* / C	P* / C	
	PF2、PF0	P* / C	P* / C	P* / C	
ポート K		P	P	P	P

【記号説明】

- P : 入出力ポート
- A : アドレスバス出力
- D : データバス入出力
- C : 制御信号・クロック入出力
- \* : リセット直後

### 3.5 各動作モードのアドレスマップ

各動作モードのアドレスマップを図 3.1 に示します。



図 3.1 アドレスマップ

### 3. MCU 動作モード

---

---

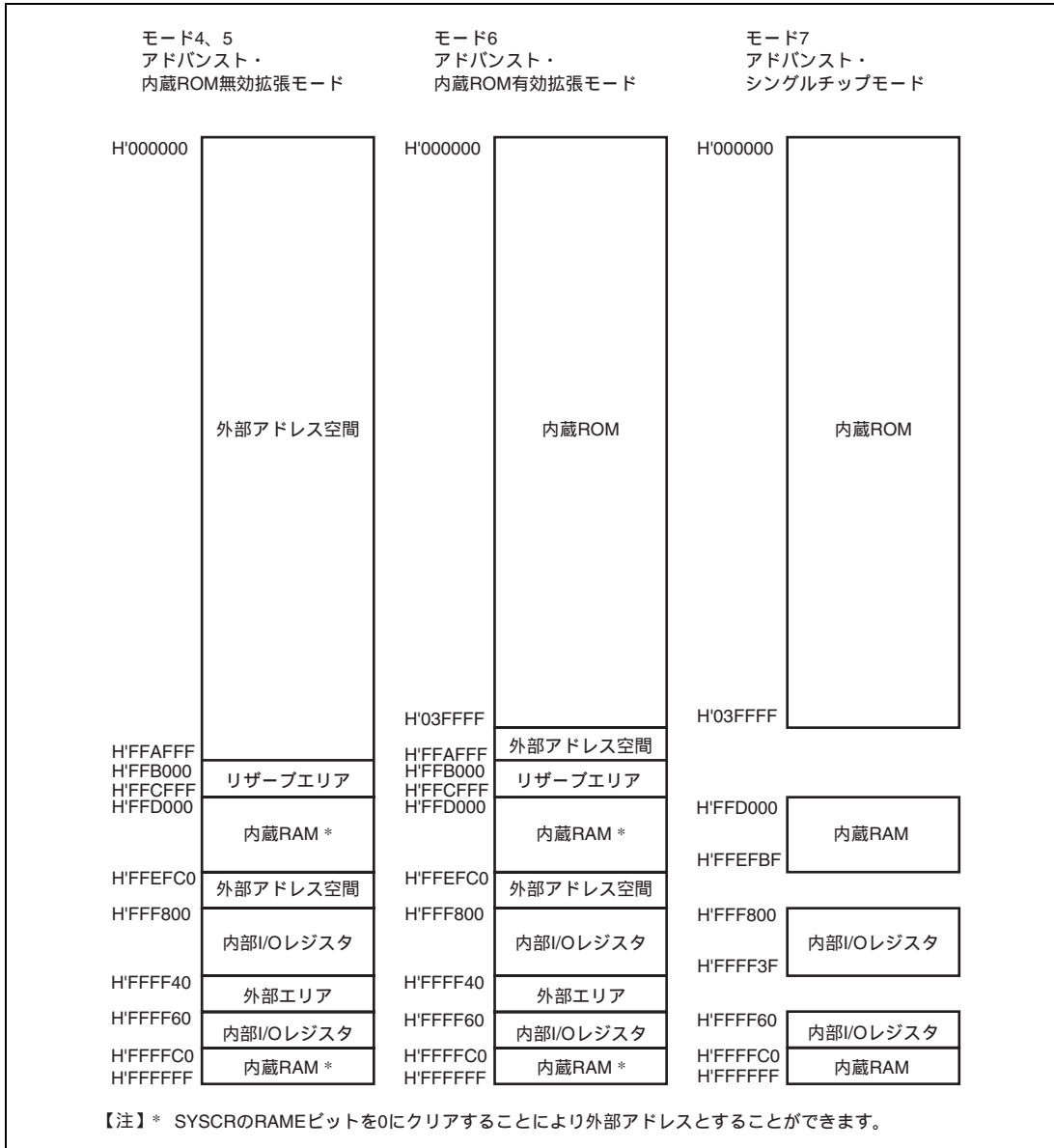
## 4. 例外処理

---

### 4.1 例外処理の種類と優先度

例外処理要因には表 4.1 に示すように、リセット、トレース、割り込み、およびトラップ命令があります。これらの例外処理要因には表 4.1 のように優先順位が設けられており、複数の例外処理要因が同時に発生した場合は、この優先度に従って受け付けられます。例外処理は割り込み制御モードによって、例外処理要因やスタックの構造、CPU の動作が異なります。割り込み制御モードの詳細については、「第 5 章 割り込みコントローラ」を参照してください。

表 4.1 例外処理の種類と優先度

優先度	例外処理の種類	例外処理開始タイミング
高 ▲ ↑ ↓ 低	リセット	RES 端子の Low レベルから High レベルへの遷移時、または、ウォッチドッグタイマのオーバーフローにより開始します。RES 端子が Low レベルのときリセット状態になります。
	トレース* <sup>1</sup>	EXR のトレース (T) ビット = 1 の状態で、命令または例外処理の実行終了時に開始します。
	直接遷移	SLEEP 命令の実行により、直接遷移が発生すると開始します。
	割り込み	割り込み要求が発生すると、命令または例外処理の実行終了時に開始します。* <sup>2</sup>
	トラップ命令* <sup>3</sup>	トラップ (TRAPA) 命令の実行により開始します。

【注】 \*1 トレースは割り込み制御モード 2 でのみ有効です。トレース例外処理は、RTE 命令の実行終了後には実行しません。

\*2 ANDC、ORC、XORC、LDC 命令の実行終了時点、またはリセット例外処理の終了時点では割り込みの検出を行いません。

\*3 トラップ命令例外処理は、プログラム実行状態で常に受け付けられます。

## 4. 例外処理

### 4.2 例外処理要因とベクタテーブル

例外処理要因には、それぞれ異なるベクタアドレスが割り当てられています。例外処理要因とベクタアドレスとの対応を表 4.2 に示します。製品によって使用できるモードが異なりますので、製品ごとの詳細は「第 3 章 MCU 動作モード」を参照してください。

表 4.2 例外処理ベクタテーブル

例外処理要因	ベクタ番号	ベクタアドレス*1	
		ノーマルモード*2	アドバンストモード
パワーオンリセット	0	H'0000 ~ H'0001	H'0000 ~ H'0003
システム予約	1	H'0002 ~ H'0003	H'0004 ~ H'0007
	2	H'0004 ~ H'0005	H'0008 ~ H'000B
	3	H'0006 ~ H'0007	H'000C ~ H'000F
	4	H'0008 ~ H'0019	H'0010 ~ H'0013
トレース	5	H'000A ~ H'000B	H'0014 ~ H'0017
割り込み (直接遷移*4)	6	H'000C ~ H'000D	H'0018 ~ H'001B
割り込み (NMI)	7	H'000E ~ H'000F	H'001C ~ H'001F
トラップ命令 (#0)	8	H'0010 ~ H'0011	H'0020 ~ H'0023
トラップ命令 (#1)	9	H'0012 ~ H'0013	H'0024 ~ H'0027
トラップ命令 (#2)	10	H'0014 ~ H'0015	H'0028 ~ H'002B
トラップ命令 (#3)	11	H'0016 ~ H'0017	H'002C ~ H'002F
システム予約	12	H'0018 ~ H'0019	H'0030 ~ H'0033
	13	H'001A ~ H'001B	H'0034 ~ H'0037
	14	H'001C ~ H'001D	H'0038 ~ H'003B
	15	H'001E ~ H'001F	H'003C ~ H'003F
外部割り込み IRQ0	16	H'0020 ~ H'0021	H'0040 ~ H'0043
外部割り込み IRQ1	17	H'0022 ~ H'0023	H'0044 ~ H'0047
外部割り込み IRQ2	18	H'0024 ~ H'0025	H'0048 ~ H'004B
外部割り込み IRQ3	19	H'0026 ~ H'0027	H'004C ~ H'004F
外部割り込み IRQ4	20	H'0028 ~ H'0029	H'0050 ~ H'0053
外部割り込み IRQ5	21	H'002A ~ H'002B	H'0054 ~ H'0057
システム予約	22	H'002C ~ H'002D	H'0058 ~ H'005B
	23	H'002E ~ H'002F	H'005C ~ H'005F
内部割り込み*3	24	H'0030 ~ H'0031	H'0060 ~ H'0063
	127	H'00FE ~ H'00FF	H'01FC ~ H'01FF

【注】 \*1 先頭アドレスの下位 16 ビットを示しています。

\*2 本 LSI では使用できません。

\*3 割り込みのベクタテーブルは、「5.5 割り込み例外処理ベクタテーブル」を参照してください。

\*4 直接遷移については「21.10 直接遷移」を参照してください。

## 4.3 リセット

リセットは、最も優先順位の高い例外処理です。 $\overline{\text{RES}}$  端子が Low レベルになると、実行中の処理はすべて打ち切られ、本 LSI はリセット状態になります。本 LSI を確実にリセットするため、電源投入時は最低 20ms の間、 $\overline{\text{RES}}$  端子を Low レベルに保持してください。また、動作中は  $\overline{\text{RES}}$  端子を最低 20 ステートの間、Low レベルに保持してください。リセットによって、CPU の内部状態と内蔵周辺モジュールの各レジスタが初期化されます。またウォッチドッグタイマのオーバーフローによって、リセット状態とすることもできます。詳細は「第 12 章 ウォッチドッグタイマ (WDT)」を参照してください。リセット直後は割り込み制御モードは 0 になっています。

### 4.3.1 リセット例外処理

$\overline{\text{RES}}$  端子が一定期間 Low レベルの後 High レベルになると、リセット例外処理を開始し、本 LSI は次のように動作します。

1. CPU の内部状態と内蔵周辺モジュールの各レジスタが初期化され、EXR の T ビットは 0 にクリアされ、EXR、CCR の I ビットが 1 にセットされます。
2. リセット例外処理ベクタアドレスをリードして PC に転送した後、PC で示されるアドレスからプログラムの実行を開始します。

リセットシーケンスの例を図 4.1、図 4.2 に示します。



図 4.1 リセットシーケンス (アドバンスモード / 内蔵 ROM 有効)

## 4. 例外処理

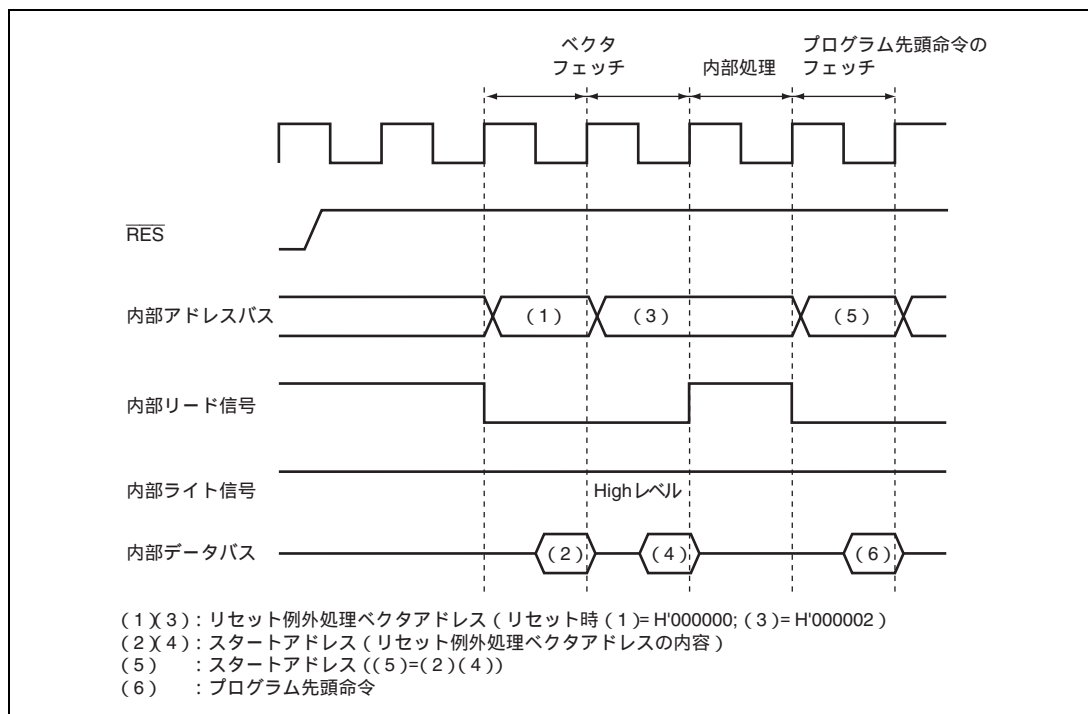

図 4.2 リセットシーケンス (アドバンスモード / 内蔵 ROM 無効)

### 4.3.2 リセット直後の割り込み

リセット直後、スタックポインタ (SP) を初期化する前に割り込みを受け付けると、PC と CCR の退避が正常に行われなため、プログラムの暴走につながります。これを防ぐため、リセット例外処理が実行された直後は、NMI を含めたすべての割り込み要求が禁止されます。すなわち、リセット直後はプログラムの先頭 1 命令が必ず実行されますので、プログラム先頭命令は SP を初期化する命令としてください (例: MOV.L #xx, SP)。

### 4.3.3 リセット解除後の内蔵周辺機能

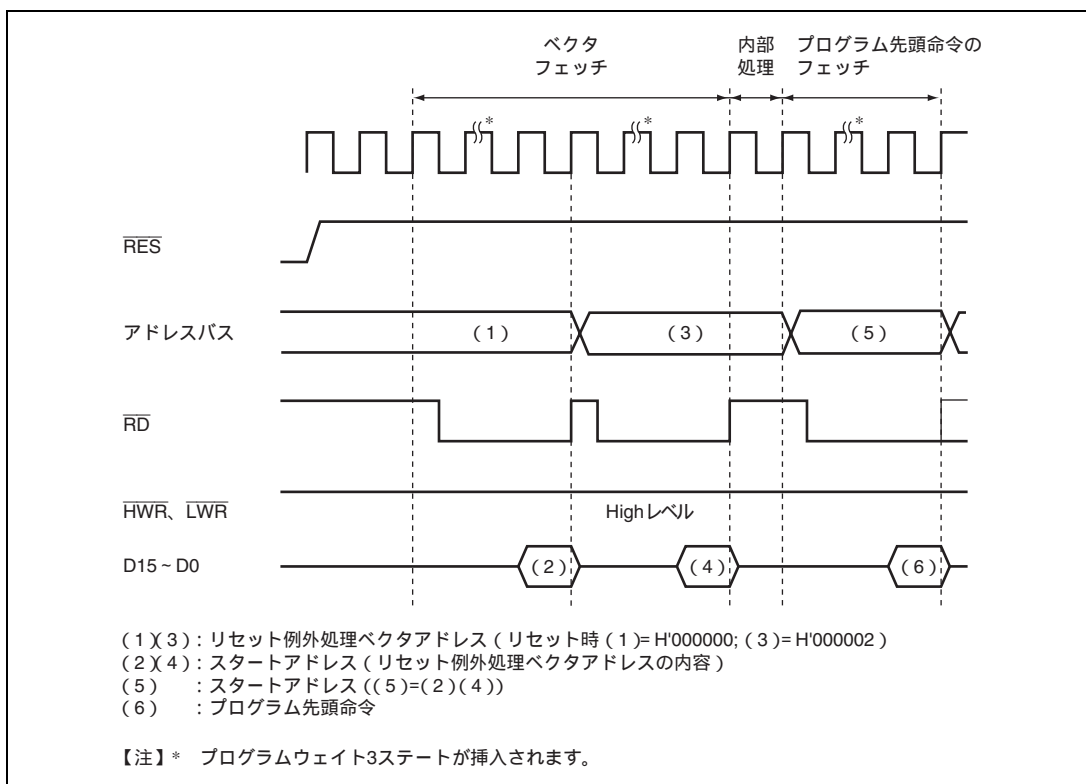
リセット解除後、MSTPCRA ~ MSTPCRD は H'3F、H'FF、H'FF、B'11xxxxxx に初期化され、DTC を除くすべてのモジュールがモジュールストップモードになっています。

そのため、各内蔵周辺モジュールのレジスタは、リード/ライトできません。モジュールストップモードを解除することにより、レジスタのリード/ライトが可能となります。

【注】 MSTPCRD のビット 5 ~ 0 の初期値は不定です。

## 4.4 トレース例外処理

トレースは、割り込み制御モード2で有効です。割り込み制御モード0では、Tビットの状態にかかわらず、トレースモードにはなりません。割り込み制御モードについては、「第5章 割り込みコントローラ」を参照してください。

EXRのTビットを1にセットすると、トレースモードになります。トレースモードではCPUが命令を実行するたびにトレース例外処理を開始します。トレース例外処理はCCRの割り込みマスクビットの影響を受けません。表4.3にトレース例外処理後のCCR、EXRの状態を示します。トレース例外処理によってEXRのTビットが0にクリアされてトレースモードが解除されますが、スタックに退避されたTビットは1を保持しており、RTE命令によってトレース例外処理ルーチンから復帰した後は再びトレースモードになります。RTE命令の実行ではトレース例外処理を行いません。

トレース例外処理ルーチンでも割り込みを受け付けます。

表 4.3 トレース例外処理後のCCR、EXRの状態

割り込み制御モード	CCR		EXR	
	I	UI	I2~I0	T
0	トレース例外処理は使用できません。			
2	1	-	-	0

### 【記号説明】

- 1 : 1にセットされます。
- 0 : 0にクリアされます。
- : 実行前の値が保持されます。

## 4.5 割り込み例外処理

割り込みは割り込みコントローラによって制御されます。割り込み制御には、2つの割り込み制御モードがあり、NMI以外の割り込みに8レベルの優先順位/マスクレベルを設定して、多重割り込みの制御を行うことができます。割り込み例外処理を開始させる要因とベクタアドレスは製品によって異なります。詳細は「第5章 割り込みコントローラ」を参照してください。

割り込み例外処理は、次のように動作します。

1. プログラムカウンタ(PC)とコンディションコードレジスタ(CCR)、エクステンドレジスタ(EXR)の内容をスタックに退避します。
2. 割り込みマスクビットを更新し、Tビットを0にクリアします。
3. 割り込み要因に対応するベクタアドレスを生成し、ベクタテーブルからスタートアドレスをPCにロードしてその番地からプログラムの実行を開始します。

### 4.6 トラップ命令例外処理

トラップ命令例外処理は、TRAPA 命令を実行すると例外処理を開始します。トラップ命令例外処理はプログラム実行状態で常に行うことが可能です。

トラップ命令例外処理は、次のように動作します。

1. プログラムカウンタ (PC) とコンディションコードレジスタ (CCR)、エクステンドレジスタ (EXR) の内容をスタックに退避します。
2. 割り込みマスクビットを更新し、Tビットを0にクリアします。
3. 割り込み要因に対応するベクタアドレスを生成し、ベクタテーブルからスタートアドレスをPCにロードしてその番地からプログラムの実行を開始します。

TRAPA 命令は、命令コード中で指定した 0~3 のベクタ番号に対応するベクタテーブルからスタートアドレスを取り出します。

表 4.4 に、トラップ命令例外処理実行後の CCR、EXR の状態を示します。

表 4.4 トラップ命令例外処理後の CCR、EXR の状態

割り込み制御モード	CCR		EXR	
	I	UI	I2~I0	T
0	1	-	-	-
2	1	-	-	0

【記号説明】

- 1 : 1 にセットされます。
- 0 : 0 にクリアされます。
- : 実行前の値が保持されます。

## 4.7 例外処理後のスタックの状態

トラップ命令例外処理および割り込み例外処理後のスタックの状態を図 4.3 に示します。



図 4.3 例外処理終了後のスタックの状態

## 4.8 使用上の注意事項

ワードデータまたはロングワードデータをアクセスする場合は、アドレスの最下位ビットは0とみなされます。スタック領域に対するアクセスは、常にワードサイズまたはロングワードサイズで行い、スタックポインタ (SP : ER7) の内容は奇数にしないでください。

すなわち、レジスタの退避は、

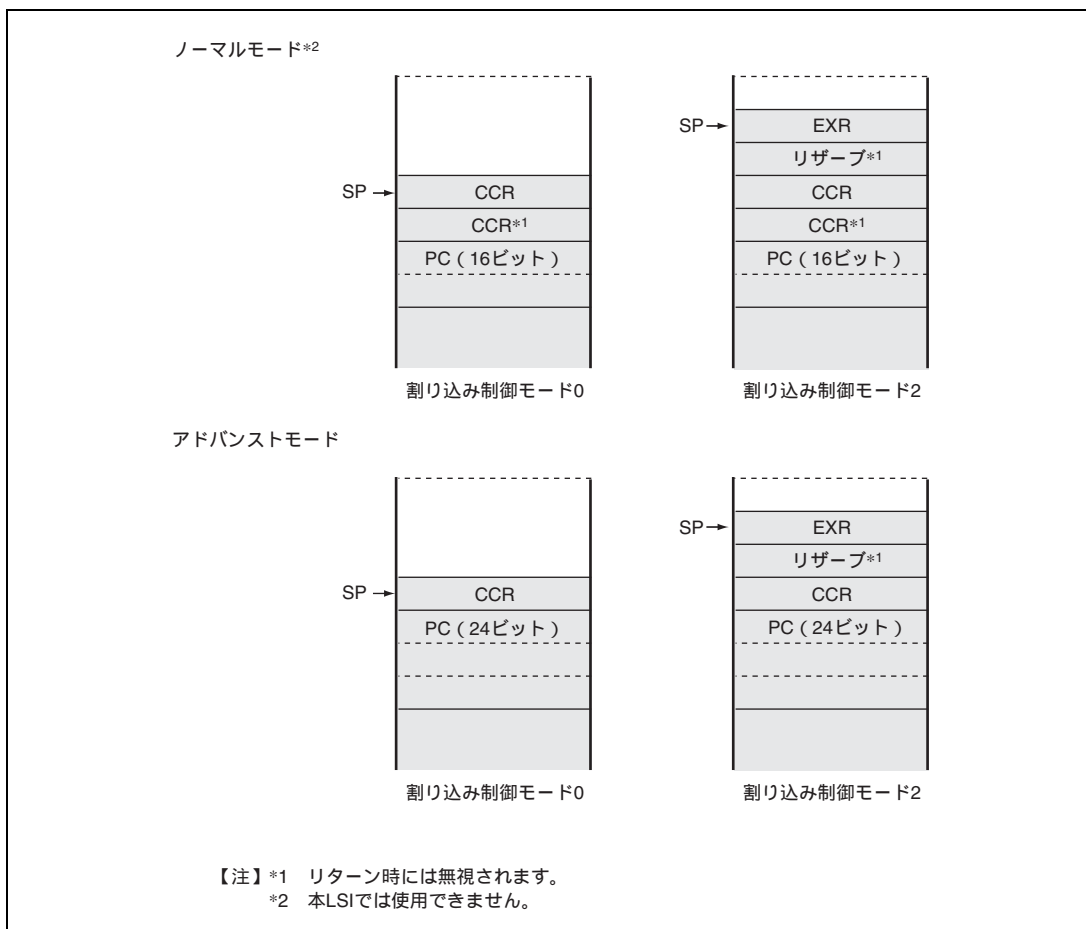
```
PUSH.W Rn (MOV.W Rn, @-SP)
```

```
PUSH.L ERn (MOV.L ERn, @-SP)
```

また、レジスタの復帰は、

```
POP.W Rn (MOV.W @SP+, Rn)
```

```
POP.L ERn (MOV.L @SP+, ERn)
```

を使用してください。

SP を奇数に設定すると、誤動作の原因となります。SP を奇数に設定した場合の動作例を図 4.4 に示します。



図 4.4 SP を奇数に設定したときの動作

---

## 5. 割り込みコントローラ

---

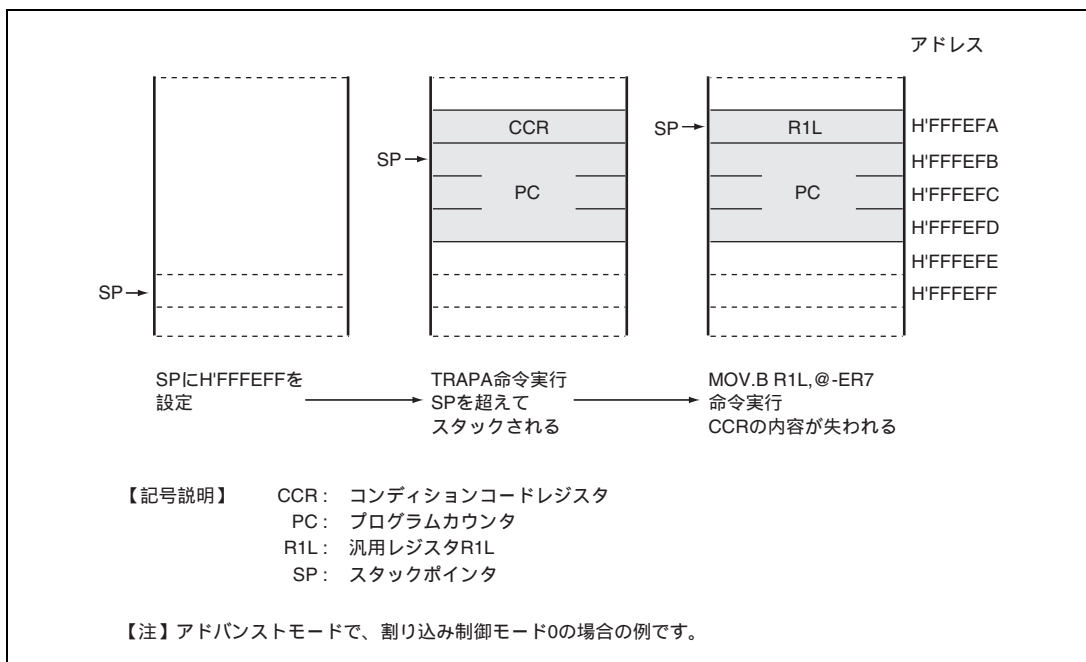
### 5.1 特長

- 2種類の割り込み制御モード  
システムコントロールレジスタ (SYSCR) のINTMI、INTM0ビットにより、2種類の割り込み制御モードをサポートしています。
- IPRにより、優先順位を設定可能  
インタラプトプライオリティレジスタ (IPR) により、NMI以外の割り込み要求にはモジュールごとに8レベルの優先順位を設定できます。NMIは、最優先のレベル8の割り込み要求として、常に受け付けられます。
- 独立したベクタアドレス  
すべての割り込み要因には独立したベクタアドレスが割り当てられており、割り込み処理ルーチンで要因を判別する必要がありません。
- 7本の外部割り込み端子  
NMIは最優先の割り込みで常に受け付けられます。NMIは立ち上がりエッジまたは立ち下がりエッジを選択できます。 $\overline{IRQ5}$  ~  $\overline{IRQ0}$ は立ち下がりエッジ、立ち上がりエッジ、両エッジ、レベルセンスのいずれかをそれぞれ独立に選択できます。
- DTCの制御  
割り込み要求によりDTCを起動することができます。

## 5. 割り込みコントローラ

割り込みコントローラのブロック図を図 5.1 に示します。



図 5.1 割り込みコントローラのブロック図

## 5.2 入出力端子

割り込みコントローラの端子構成を表 5.1 に示します。

表 5.1 端子構成

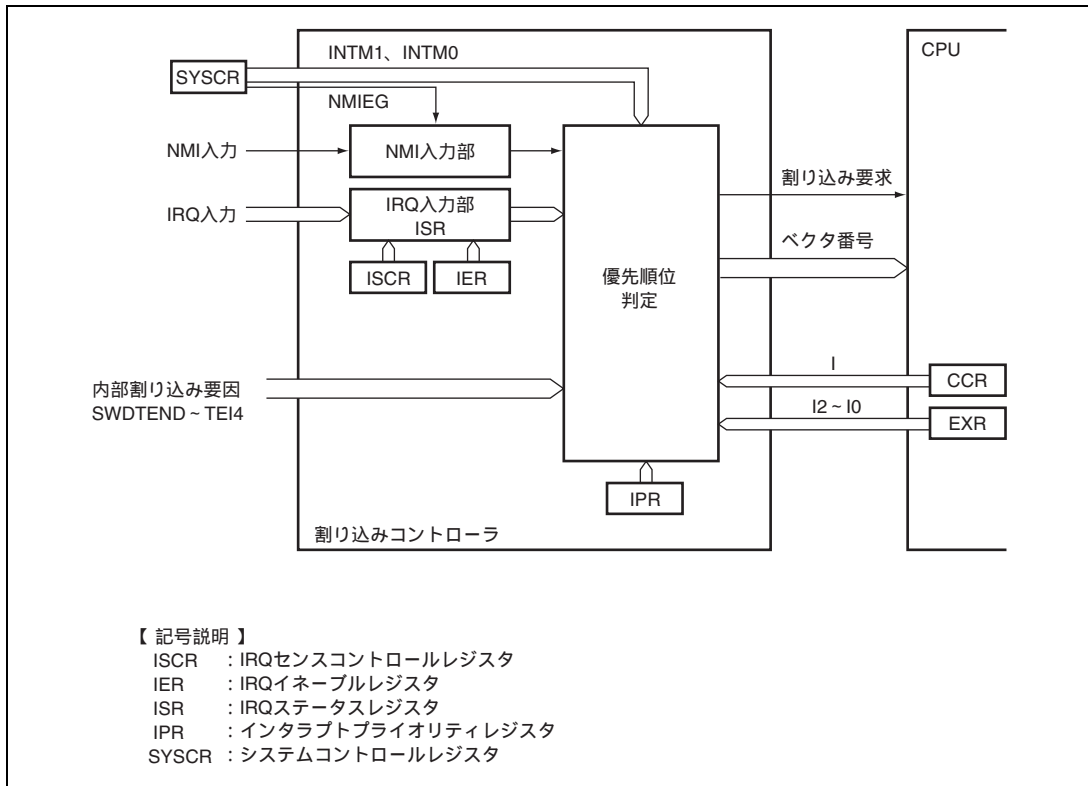
名 称	入出力	機 能
NMI	入力	ノンマスク可能外部割り込み端子 立ち上がりエッジまたは立ち下がりエッジを選択可能。
IRQ5	入力	マスク可能な外部割り込み端子 立ち下がりエッジ、立ち上がりエッジ、両エッジ、レベルセンスのいずれかを独立に選択可能。
IRQ4	入力	
IRQ3	入力	
IRQ2	入力	
IRQ1	入力	
IRQ0	入力	

## 5.3 レジスタの説明

割り込みコントローラには以下のレジスタがあります。システムコントロールレジスタ (SYSCR) については「3.2.2 システムコントロールレジスタ (SYSCR)」を参照してください。

- システムコントロールレジスタ (SYSCR)
- IRQセンスコントロールレジスタH (ISCRH)
- IRQセンスコントロールレジスタL (ISCRL)
- IRQイネーブルレジスタ (IER)
- IRQステータスレジスタ (ISR)
- インタラプトプライオリティレジスタA (IPRA)
- インタラプトプライオリティレジスタB (IPRB)
- インタラプトプライオリティレジスタC (IPRC)
- インタラプトプライオリティレジスタD (IPRD)
- インタラプトプライオリティレジスタE (IPRE)
- インタラプトプライオリティレジスタF (IPRF)
- インタラプトプライオリティレジスタG (IPRG)
- インタラプトプライオリティレジスタH (IPRH)
- インタラプトプライオリティレジスタJ (IPRJ)
- インタラプトプライオリティレジスタK (IPRK)
- インタラプトプライオリティレジスタM (IPRM)
- インタラプトプライオリティレジスタO (IPRO)

## 5. 割り込みコントローラ

### 5.3.1 インタラプトプライオリティレジスタ A~H、J、K、M、O (IPRA~IPRH、IPRJ、IPRK、IPRM、IPRO)

IPR は NMI を除く割り込み要因の優先順位 (レベル 7~0) を設定します。各割り込み要因と IPR の対応については表 5.2 を参照してください。ビット 6~4、ビット 2~0 の各 3 ビットに H'0 から H'7 の範囲の値を設定することによって、対応する割り込み要求の優先順位が決まります。

ビット	ビット名	初期値	R/W	説明
7		0		リザーブビット リードすると常に 0 がリードされます。
6	IPR6	1	R/W	対応する割り込み要因の優先順位を設定します。
5	IPR5	1	R/W	000: 優先レベル 0 (最低)
4	IPR4	1	R/W	001: 優先レベル 1 010: 優先レベル 2 011: 優先レベル 3 100: 優先レベル 4 101: 優先レベル 5 110: 優先レベル 6 111: 優先レベル 7 (最高)
3		0		リザーブビット リードすると常に 0 がリードされます。
2	IPR2	1	R/W	対応する割り込み要因の優先順位を設定します。
1	IPR1	1	R/W	000: 優先レベル 0 (最低)
0	IPR0	1	R/W	001: 優先レベル 1 010: 優先レベル 2 011: 優先レベル 3 100: 優先レベル 4 101: 優先レベル 5 110: 優先レベル 6 111: 優先レベル 7 (最高)

### 5.3.2 IRQ イネーブルレジスタ (IER)

IER は 8 ビットのリード/ライト可能なレジスタで、IRQ5 ~ IRQ0 割り込み要求をイネーブルにします。

ビット	ビット名	初期値	R/W	説 明
7		0	R/W	リザーブビット
6		0	R/W	ライト時は必ず 0 をライトしてください。
5	IRQ5E	0	R/W	IRQ5 イネーブル このビットが 1 のとき IRQ5 割り込み要求がイネーブルになります。
4	IRQ4E	0	R/W	IRQ4 イネーブル このビットが 1 のとき IRQ4 割り込み要求がイネーブルになります。
3	IRQ3E	0	R/W	IRQ3 イネーブル このビットが 1 のとき IRQ3 割り込み要求がイネーブルになります。
2	IRQ2E	0	R/W	IRQ2 イネーブル このビットが 1 のとき IRQ2 割り込み要求がイネーブルになります。
1	IRQ1E	0	R/W	IRQ1 イネーブル このビットが 1 のとき IRQ1 割り込み要求がイネーブルになります。
0	IRQ0E	0	R/W	IRQ0 イネーブル このビットが 1 のとき IRQ0 割り込み要求がイネーブルになります。

### 5.3.3 IRQ センスコントロールレジスタ H, L (ISCRH, ISCRL)

ISCR は  $\overline{\text{IRQ5}} \sim \overline{\text{IRQ0}}$  端子から割り込み要求を発生させる要因を選択します。

ビット	ビット名	初期値	R/W	説 明
15 ~ 12		すべて 0	R/W	リザーブビット ライト時は必ず 0 をライトしてください。
11	IRQ5SCB	0	R/W	IRQ5 センスコントロール B
10	IRQ5SCA	0	R/W	IRQ5 センスコントロール A 00 : $\overline{\text{IRQ5}}$ 入力の Low レベルで割り込み要求を発生 01 : $\overline{\text{IRQ5}}$ 入力の立ち下がりがエッジで割り込み要求を発生 10 : $\overline{\text{IRQ5}}$ 入力の立ち上がりエッジで割り込み要求を発生 11 : $\overline{\text{IRQ5}}$ 入力の立ち下がり、立ち上がりの両エッジで割り込み要求を発生
9	IRQ4SCB	0	R/W	IRQ4 センスコントロール B
8	IRQ4SCA	0	R/W	IRQ4 センスコントロール A 00 : $\overline{\text{IRQ4}}$ 入力の Low レベルで割り込み要求を発生 01 : $\overline{\text{IRQ4}}$ 入力の立ち下がりがエッジで割り込み要求を発生 10 : $\overline{\text{IRQ4}}$ 入力の立ち上がりエッジで割り込み要求を発生 11 : $\overline{\text{IRQ4}}$ 入力の立ち下がり、立ち上がりの両エッジで割り込み要求を発生

## 5. 割り込みコントローラ

ビット	ビット名	初期値	R/W	説明
7 6	IRQ3SCB IRQ3SCA	0 0	R/W R/W	IRQ3 センスコントロール B IRQ3 センスコントロール A 00: $\overline{\text{IRQ3}}$ 入力の Low レベルで割り込み要求を発生 01: $\overline{\text{IRQ3}}$ 入力の立ち下がりエッジで割り込み要求を発生 10: $\overline{\text{IRQ3}}$ 入力の立ち上がりエッジで割り込み要求を発生 11: $\overline{\text{IRQ3}}$ 入力の立ち下がり、立ち上がりの両エッジで割り込み要求を発生
5 4	IRQ2SCB IRQ2SCA	0 0	R/W R/W	IRQ2 センスコントロール B IRQ2 センスコントロール A 00: $\overline{\text{IRQ2}}$ 入力の Low レベルで割り込み要求を発生 01: $\overline{\text{IRQ2}}$ 入力の立ち下がりエッジで割り込み要求を発生 10: $\overline{\text{IRQ2}}$ 入力の立ち上がりエッジで割り込み要求を発生 11: $\overline{\text{IRQ2}}$ 入力の立ち下がり、立ち上がりの両エッジで割り込み要求を発生
3 2	IRQ1SCB IRQ1SCA	0 0	R/W R/W	IRQ1 センスコントロール B IRQ1 センスコントロール A 00: $\overline{\text{IRQ1}}$ 入力の Low レベルで割り込み要求を発生 01: $\overline{\text{IRQ1}}$ 入力の立ち下がりエッジで割り込み要求を発生 10: $\overline{\text{IRQ1}}$ 入力の立ち上がりエッジで割り込み要求を発生 11: $\overline{\text{IRQ1}}$ 入力の立ち下がり、立ち上がりの両エッジで割り込み要求を発生
1 0	IRQ0SCB IRQ0SCA	0 0	R/W R/W	IRQ0 センスコントロール B IRQ0 センスコントロール A 00: $\overline{\text{IRQ0}}$ 入力の Low レベルで割り込み要求を発生 01: $\overline{\text{IRQ0}}$ 入力の立ち下がりエッジで割り込み要求を発生 10: $\overline{\text{IRQ0}}$ 入力の立ち上がりエッジで割り込み要求を発生 11: $\overline{\text{IRQ0}}$ 入力の立ち下がり、立ち上がりの両エッジで割り込み要求を発生

### 5.3.4 IRQ ステータスレジスタ (ISR)

ISR は IRQ5 ~ IRQ0 割り込み要求フラグレジスタです。

ビット	ビット名	初期値	R/W	説 明
7		0	R/W*	リザーブビット
6		0	R/W*	リードすると常に 0 がリードされます。
5	IRQ5F	0	R/W*	[ セット条件 ]
4	IRQ4F	0	R/W*	• ISCR で選択した割り込み要因が発生したとき
3	IRQ3F	0	R/W*	[ クリア条件 ]
2	IRQ2F	0	R/W*	• 1 の状態をリードした後、0 をライトしたとき
1	IRQ1F	0	R/W*	• Low レベル検出設定の状態かつ $\overline{\text{IRQn}}$ 入力が高レベルの状態、割り込み例外処理を実行したとき
0	IRQ0F	0	R/W*	• 立ち下がりエッジ、立ち上がりエッジ、両エッジ検出設定時の状態で IRQn 割り込み例外処理を実行したとき • IRQn 割り込みにより DTC が起動され、DTC の MRB の DISEL ビットが 0 のとき

【注】 \* フラグをクリアするための 0 ライトのみ可能です。

## 5.4 割り込み要因

### 5.4.1 外部割り込み要因

外部割り込みには、NMI、IRQ5～IRQ0の7要因があります。このうち、外部割り込みはソフトウェアスタンバイモードからの復帰に使用できます。

#### (1) NMI 割り込み

ノンマスクابل割り込み要求 NMI は最優先の外部割り込み要求で、割り込み制御モードや CPU の割り込みマスキットの状態にかかわらず常に受け付けられます。NMI 端子の立ち上がりエッジと立ち下がりエッジのいずれで割り込み要求を発生させるか、SYSCR の NMIEG ビットで選択できます。

#### (2) IRQ5～IRQ0 割り込み

IRQ5～IRQ0 割り込みは  $\overline{\text{IRQ}5}$ ～ $\overline{\text{IRQ}0}$  端子の入力信号により割り込み要求を発生します。IRQ5～IRQ0 割り込みには以下の特長があります。

- $\overline{\text{IRQ}5}$ ～ $\overline{\text{IRQ}0}$ 端子のLowレベル、立ち下がりエッジ、立ち上がりエッジおよび両エッジのいずれで割り込み要求を発生させるか、ISCRで選択できます。
- IRQ5～IRQ0割り込み要求はIERによりマスクできます。
- IPRにより割り込みプライオリティレベルを設定できます。
- IRQ5～IRQ0割り込み要求のステータスは、ISRに表示されます。ISRのフラグはソフトウェアで0にクリアすることができます。

IRQ5～IRQ0 割り込みの検出は、当該の端子が入力に設定されているか、出力に設定されているかに依存しません。したがって、外部割り込み入力端子として使用する場合には、対応する DDR を 0 にクリアしてそのほかの機能の入出力端子としては使用しないでください。

IRQ5～IRQ0 割り込みのブロック図を図 5.2 に示します。



図 5.2 IRQ5～IRQ0 割り込みのブロック図

### 5.4.2 内部割り込み

内蔵周辺モジュールからの内部割り込み要因には以下の特長があります。

- 各内蔵周辺モジュールには、割り込み要求のステータスを表示するフラグとこれらの割り込みイネーブルビットがあり、独立にマスクすることができます。イネーブルビットが1のとき割り込み要求が割り込みコントローラに送られます。
- IPRによって割り込みプライオリティレベルを設定できます。
- TPU、SCIなどの割り込み要求によりDTCを起動することができます。
- 割り込み要求によりDTCを起動する場合は、割り込み制御モードや、CPUの割り込みマスクビットの影響を受けません。

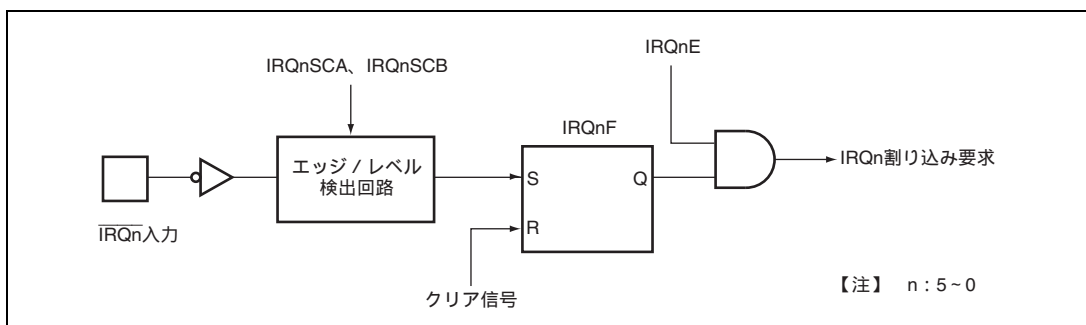
## 5. 割り込みコントローラ

### 5.5 割り込み例外処理ベクタテーブル

表 5.2 に割り込み例外処理要因とベクタアドレスおよび割り込み優先順位の一覧を示します。デフォルトの優先順位はベクタ番号の小さいものほど高くなっています。モジュール間の優先順位は、IPR により変更することができます。同一優先順位に設定されたモジュールはデフォルトの優先順位に従います。モジュール内の優先順位は固定されています。

表 5.2 割り込み要因とベクタアドレスおよび割り込み優先順位一覧

割り込み要因発生元	名 称	ベクタ 番号	ベクタアドレス*	IPR	優先 順位
			アドバンスモード		
外部端子	NMI	7	H'001C		高 ▲
	IRQ0	16	H'0040	IPRA6 ~ IPRA4	
	IRQ1	17	H'0044	IPRA2 ~ IPRA0	
	IRQ2	18	H'0048	IPRB6 ~ IPRB4	
	IRQ3	19	H'004C		
	IRQ4	20	H'0050	IPRB2 ~ IPRB0	
	IRQ5	21	H'0054		
	システム予約	22	H'0058		
	システム予約	23	H'005C		
DTC	SWDTEND	24	H'0060	IPRC2 ~ IPRC0	▼ 低
WDT_0	WOVI0	25	H'0064	IPRD6 ~ IPRD4	
PC ブレークコントローラ	PC ブレーク	27	H'006C	IPRE6 ~ IPRB4	
A/D	ADI	28	H'0070	IPRE2 ~ IPRE0	
WDT_1	WOVI1	29	H'0074		
TPU_0	TGIA_0	32	H'0080	IPRF6 ~ IPRF4	
	TGIB_0	33	H'0084		
	TGIC_0	34	H'0088		
	TGID_0	35	H'008C		
	TCIV_0	36	H'0090		
TPU_1	TGIA_1	40	H'00A0	IPRF2 ~ IPRF0	
	TGIB_1	41	H'00A4		
	TCIV_1	42	H'00A8		
	TCIU_1	43	H'00AC		
TPU_2	TGIA_2	44	H'00B0	IPRG6 ~ IPRG4	
	TGIB_2	45	H'00B4		
	TCIV_2	46	H'00B8		
	TCIU_2	47	H'00BC		

5. 割り込みコントローラ

割り込み要因発生元	名 称	ベクタ 番号	ベクタアドレス*	IPR	優先 順位	
			アドバンストモード			
TPU_3	TGIA_3	48	H'00C0	IPRG2 ~ IPRG0	高 ↑	
	TGIB_3	49	H'00C4			
	TGIC_3	50	H'00C8			
	TGID_3	51	H'00CC			
	TCIV_3	52	H'00D0			
TPU_4	TGIA_4	56	H'00E0	IPRH6 ~ IPRH4		
	TGIB_4	57	H'00E4			
	TCIV_4	58	H'00E8			
	TCIU_4	59	H'00EC			
TPU_5	TGIA_5	60	H'00F0	IPRH2 ~ IPRH0		
	TGIB_5	61	H'00F4			
	TCIV_5	62	H'00F8			
	TCIU_5	63	H'00FC			
SCI_0	ERI_0	80	H'0140	IPRJ2 ~ IPRJ0		
	RXI_0	81	H'0144			
	TXI_0	82	H'0148			
	TEI_0	83	H'014C			
SCI_1	ERI_1	84	H'0150	IPRK6 ~ IPRK4		
	RXI_1	85	H'0154			
	TXI_1	86	H'0158			
	TEI_1	87	H'015C			
SCI_2	ERI_2	88	H'0160	IPRK2 ~ IPRK0		
	RXI_2	89	H'0164			
	TXI_2	90	H'0168			
	TEI_2	91	H'016C			
モータコントロール PWM タイマ	CMI_1	104	H'01A0	IPRM6 ~ IPRM4		
	CMI_2	105	H'01A4			
HCAN_1	ERS0, OVR0, RM1, SLE0	106	H'01A8	IPRM2 ~ IPRM0		
	RM0	107	H'01AC			
HCAN_0	ERS0, OVR0, RM1, SLE0	108	H'01B0	IPRM2 ~ IPRM0		
	RM0	109	H'01B4			
SCI_4	ERI_4	124	H'01F0	IPRO2 ~ IPRO0		低 ↓
	RXI_4	125	H'01F4			
	TXI_4	126	H'01F8			
	TEI_4	127	H'01FC			

【注】 \* 先頭アドレスの低位 16 ビットを示しています。

## 5. 割り込みコントローラ

### 5.6 割り込み制御モードと割り込み動作

割り込みコントローラには割り込み制御モード0と割り込み制御モード2の2種類のモードがあり、割り込み制御モードによって動作が異なります。割り込み制御モードの選択はSYSCRで行います。表5.3に割り込み制御モード0と割り込み制御モード2の相違点を示します。

表 5.3 割り込み制御モード

割り込み制御モード	割り込み優先順位	割り込みマスクビット	説明
0	デフォルト	1	各割り込み要因の優先順位はデフォルトで固定されています。 NMIを除く割り込み要因は1ビットによりマスクされます。
2	IPR	12~10	IPRによりNMIを除く各割り込み要因に8レベルの優先順位を設定できます。 12~10ビットにより、8レベルの割り込みマスク制御を行います。

#### 5.6.1 割り込み制御モード0

割り込み制御モード0ではNMIを除く割り込み要求はCPUのCCRのIビットによってマスクされます。割り込み受け付け動作のフローチャートを図5.3に示します。

1. 割り込みイネーブルビットが1にセットされている割り込み要因が発生すると、割り込み要求が割り込みコントローラに送られます。
2. CPUのIビットが1にセットされているときは、割り込みコントローラはNMI以外の割り込み要求を保留します。Iビットがクリアされているときは割り込み要求を受け付けます。
3. 複数の割り込み要求があるときは割り込みコントローラは優先順位に従って最も優先度の高い割り込み要求を選択してCPUに対して割り込み処理を要求し、その他は保留します。
4. CPUは割り込み要求を受け付けると、実行中の命令の処理が終了した後、割り込み例外処理を開始します。
5. 割り込み例外処理によって、PCとCCRがスタック領域に退避されます。PCにはリターン後に実行する最初の命令のアドレスが退避されます。
6. CCRのIビットを1にセットします。これにより、NMIを除く割り込みがマスクされます。
7. CPUは受け付けた割り込み要求に対応するベクタアドレスを生成し、ベクタテーブルから割り込みルーチン開始アドレスを読み取って割り込み処理を開始します。



図 5.3 割り込み制御モード 0 の割り込み受け付けまでのフロー

## 5. 割り込みコントローラ

---

### 5.6.2 割り込み制御モード2

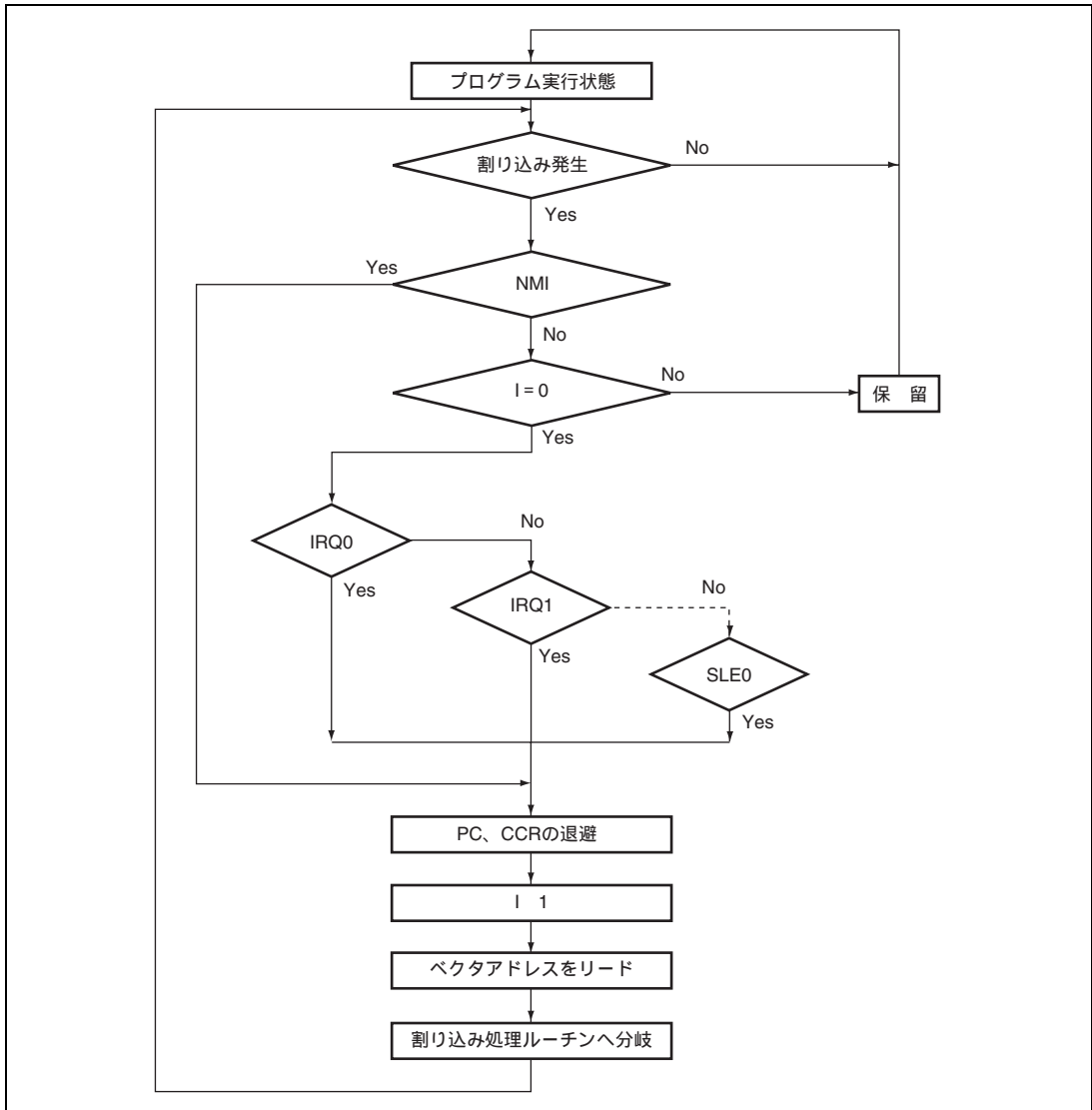
割り込み制御モード2ではNMIを除く割り込み要求はCPUのEXRの割り込みマスクレベル(I2~I0ビット)とIPRとの比較によって8レベルのマスク制御を行います。割り込み受け付け動作のフローチャートを図5.4に示します。

1. 割り込みイネーブルビットが1にセットされている割り込み要因が発生すると、割り込み要求が割り込みコントローラに送られます。
2. 複数の割り込み要求があるときは割り込みコントローラはIPRに設定された割り込みプライオリティレベルに従って最も優先度の高い割り込みを選択し、それより低位の割り込み要求は保留します。プライオリティレベルが同一の場合は表5.3に示すデフォルトの優先順位に従って割り込み要求を選択します。
3. その後、選択した割り込み要求の優先順位とEXRの割り込みマスクレベルとを比較します。設定されていたマスクレベル以下であれば保留し、割り込みマスクレベルより優先順位が高ければCPUに対して割り込み処理を要求します。
4. CPUは割り込み要求を受け付けると、実行中の命令の処理が終了した後、割り込み例外処理を開始します。
5. 割り込み例外処理によって、PC、CCRおよびEXRがスタック領域に退避されます。PCにはリターン後に実行する最初の命令のアドレスが退避されます。
6. EXRのTビットが0にクリアされます。割り込みマスクレベルは受け付けた割り込みのプライオリティレベルに書き換えられます。受け付けた割り込みがNMIのときは割り込みマスクレベルはH'7に設定されます。
7. CPUは受け付けた割り込み要求に対応するベクタアドレスを生成し、ベクタテーブルから割り込みルーチン開始アドレスを読み取って割り込み処理を開始します。



図 5.4 割り込み制御モード 2 の割り込み受け付けまでのフロー

## 5. 割り込みコントローラ

### 5.6.3 割り込み例外処理シーケンス

図 5.5 に、割り込み例外処理シーケンスを示します。アドバンスモードで割り込み制御モード 0、プログラム領域およびスタック領域が内蔵メモリの場合の例です。

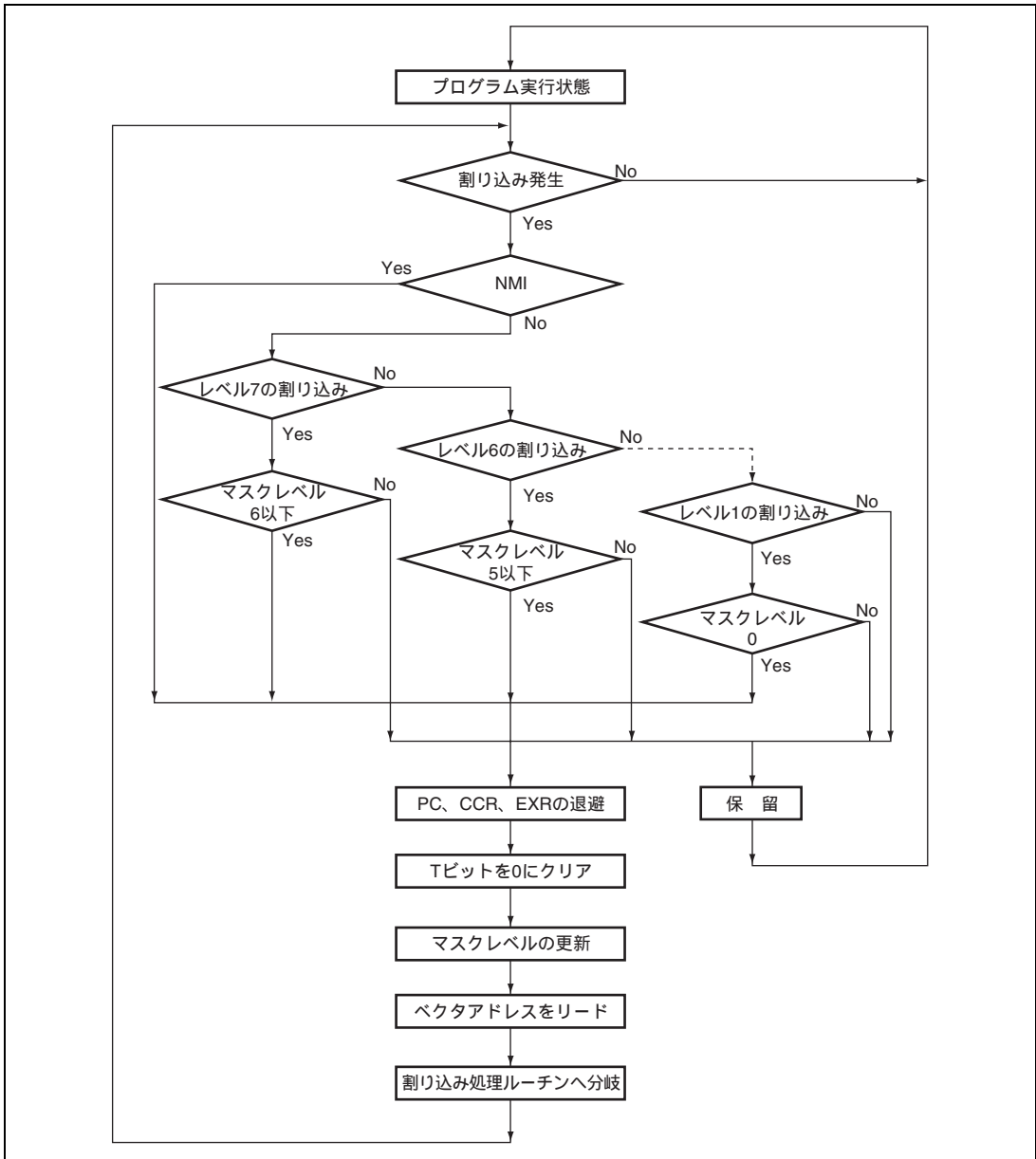

図 5.5 割り込み例外処理

## 5.6.4 割り込み応答時間

割り込み要求が発生してから、割り込み例外処理ルーチンの先頭命令が実行されるまでの割り込み応答時間を表 5.4 に示します。表 5.4 の実行状態の記号については表 5.5 を参照してください。本 LSI は内蔵メモリに対して高速ワードアクセスが可能のため、プログラム領域を内蔵 ROM、スタック領域を内蔵 RAM に設けることで処理速度の向上が図れます。

表 5.4 割り込み応答時間

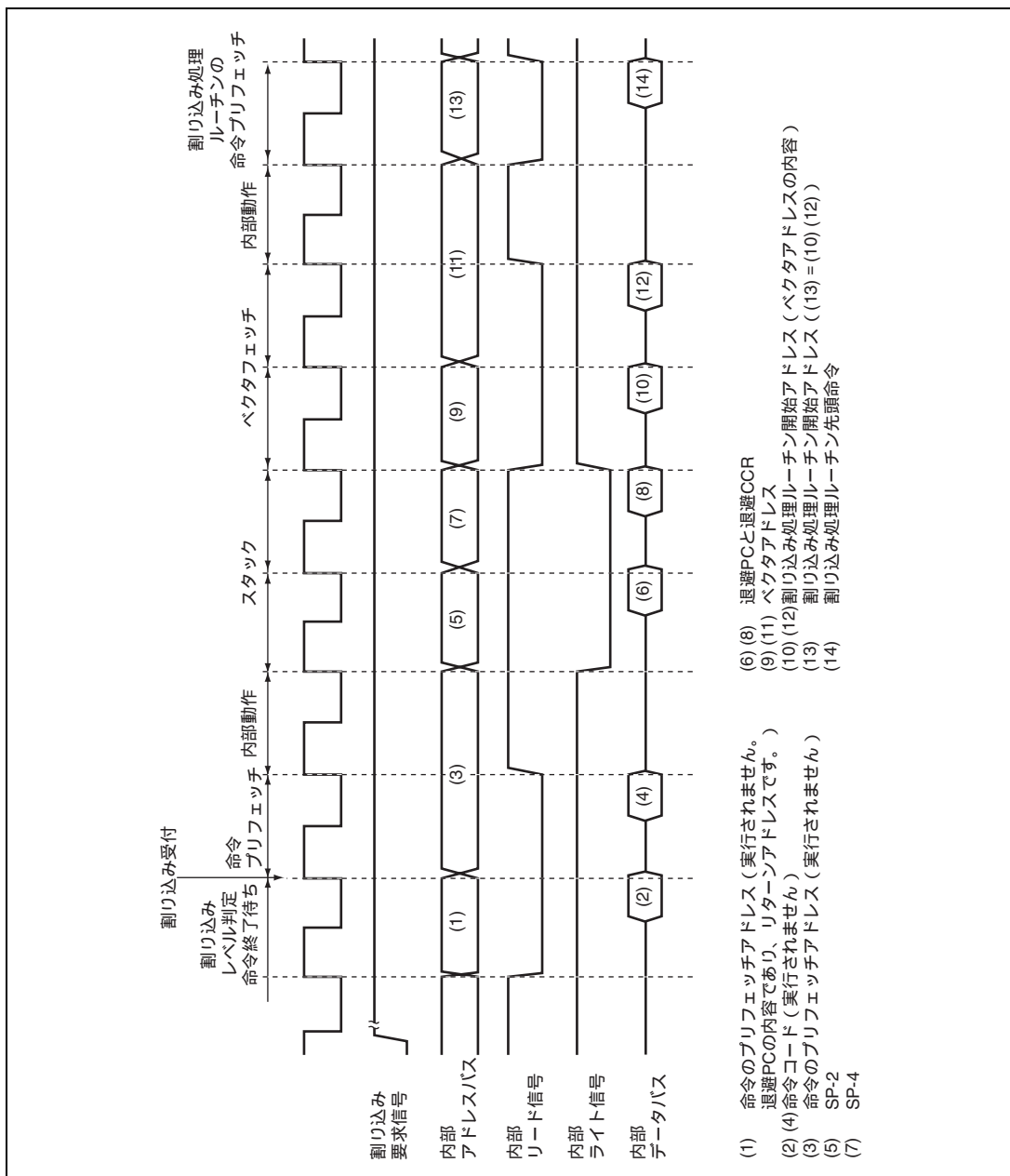
No.	実行状態	ノーマルモード* <sup>5</sup>		アドバンスモード	
		割り込み制御 モード 0	割り込み制御 モード 2	割り込み制御 モード 0	割り込み制御 モード 2
1	割り込み優先順位判定* <sup>1</sup>	3			
2	実行中の命令が終了するまでの待ち状態数* <sup>2</sup>	$1 \sim 19 + 2 \cdot S_i$			
3	PC、CCR および EXR のスタック	$2 \cdot S_k$	$3 \cdot S_k$	$2 \cdot S_k$	$3 \cdot S_k$
4	ベクタフェッチ	$S_i$		$2 \cdot S_i$	
5	命令フェッチ* <sup>3</sup>	$2 \cdot S_i$			
6	内部処理* <sup>4</sup>	2			
合計 (内蔵メモリ使用時)		11 ~ 31	12 ~ 32	12 ~ 32	13 ~ 33

- 【注】 \*1 内部割り込みの場合 2 ステートとなります。  
 \*2 MULXS、DIVXS 命令について示しています。  
 \*3 割り込み受け付け後のプリフェッチおよび割り込み処理ルーチンのプリフェッチです。  
 \*4 割り込み受け付け後の内部処理およびベクタフェッチ後の内部処理です。  
 \*5 本 LSI では使用できません。

表 5.5 割り込み例外処理の実行状態のステート数

記号	アクセス対象				
	内部メモリ	外部デバイス*			
		8 ビットバス		16 ビットバス	
		2 ステート アクセス	3 ステートア クセス	2 ステートア クセス	3 ステートア クセス
命令フェッチ $S_i$	1	4	$6 + 2m$	2	$3 + m$
分岐アドレスリード $S_j$					
スタック操作 $S_k$					

## 【記号説明】

m : 外部デバイスアクセス時のウェイトステート数

- 【注】 \* 本 LSI では使用できません。

## 5. 割り込みコントローラ

### 5.6.5 割り込みによる DTC の起動

割り込み要求により、DTC を起動することができます。詳細は「第 8 章 データトランスファコントローラ (DTC)」を参照してください。

## 5.7 使用上の注意事項

### 5.7.1 割り込みの発生とディスエーブルとの競合

割り込みイネーブルビットをクリアして割り込み要求をマスクする場合、割り込みのマスクはその命令実行終了後に有効になります。BCLR 命令、MOV 命令等で割り込みイネーブルビットをクリアする場合、命令実行中にその割り込みが発生すると、命令実行終了時点では当該割り込みはイネーブル状態にあるため、命令実行終了後にその割り込み例外処理を開始します。ただし、その割り込みより優先順位の高い割り込み要求がある場合には優先順位の高い割り込み例外処理を実行し、その割り込みは無視されます。割り込み要因フラグを 0 にクリアする場合も同様です。TPU の TIER\_0 の TCIEV を 0 にクリアする場合の例を図 5.6 に示します。なお、割り込みをマスクした状態でイネーブルビットまたは割り込み要因フラグを 0 にクリアすれば、上記の競合は発生しません。



図 5.6 割り込みの発生とディスエーブルの競合

## 5.7.2 割り込みを禁止している命令

実行直後に割り込み要求を受け付けない命令として、LDC、ANDC、ORC、XORC 命令があります。これらの命令実行終了後は NMI 割り込みを含めて割り込みが禁止され、必ず次の命令を実行します。これらの命令により I ビットを設定した場合、命令実行終了の 2 ステート後に新しい値が有効になります。

## 5.7.3 割り込み禁止期間

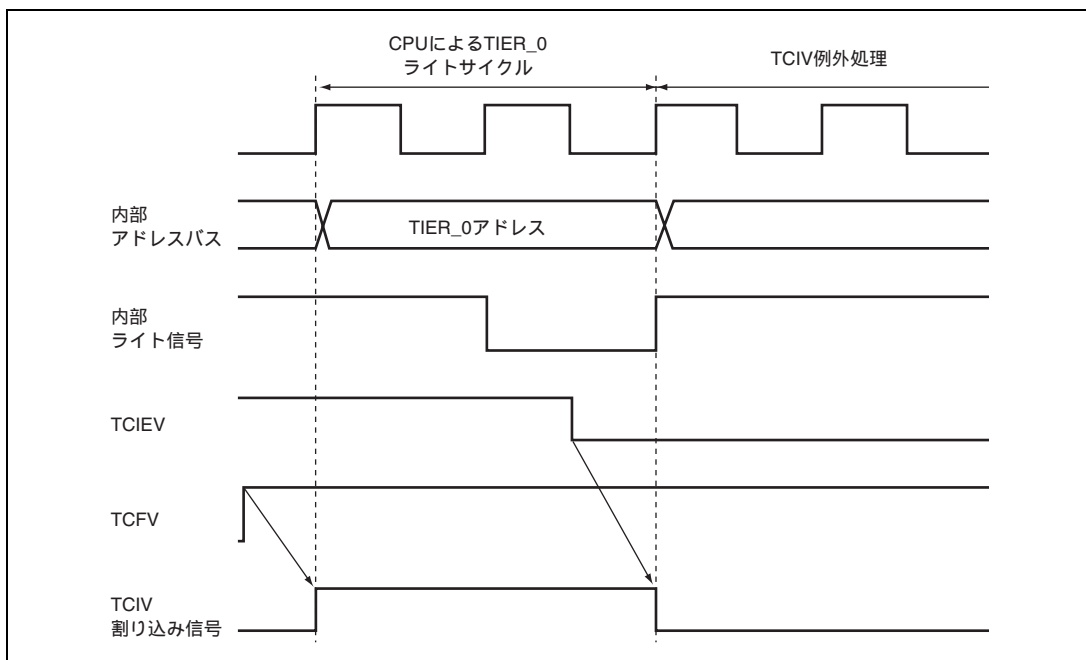
割り込みコントローラには割り込み要求の受け付けを禁止している期間があります。CPU が LDC、ANDC、ORC、XORC 命令によってマスクレベルを更新した後の 3 ステート期間は、割り込みコントローラは割り込み要求を受け付けません

## 5.7.4 EEPMOV 命令実行中の割り込み

EEPMOV.B 命令と EEPMOV.W 命令では、割り込み動作が異なります。

EEPMOV.B 命令のときは、転送中に NMI を含めた割り込み要求があっても転送終了まで割り込みを受け付けません。

EEPMOV.W 命令のときは、転送中に割り込み要求があった場合、転送サイクルの切れ目で割り込み例外処理が開始されます。このときスタックされる PC の値は次の命令のアドレスとなります。このため、EEPMOV.W 命令実行中に割り込みが発生する場合には、以下のプログラムとしてください。

```
L1:      EEPMOV.W
        MOV.W   R4, R4
        BNE    L1
```

## 5. 割り込みコントローラ

---

---

## 6. PC ブレークコントローラ (PBC)

---

PC ブレークコントローラ (PBC) は、プログラムデバッグを容易にする機能を提供します。この機能を使用することにより、セルフモニタデバッガを容易に作成でき、インサーキットエミュレータを使用しなくても LSI 単体で手軽にプログラムをデバッグできます。PC ブレークコントローラのブロック図を図 6.1 に示します。

### 6.1 特長

- チャンネル数：2チャンネル (チャンネルA、B)
- ブレークアドレス：24ビット
  - 部分的にマスク可能
- コンペア条件：4種類
  - 命令フェッチ
  - データリード
  - データライト
  - データリード/ライト
- 対象バスマスタ
  - CPU、CPU / DTCのいずれか選択可能
- ブレーク条件成立後、下記タイミングでPCブレーク例外処理を実行
  - 設定したアドレスでフェッチした命令の実行直前 (命令フェッチ)
  - 設定したアドレスのデータをアクセスする命令の実行直後 (データアクセス)
- モジュールストップモードの設定可能

## 6. PC ブレークコントローラ (PBC)



図 6.1 PC ブレークコントローラのブロック図

## 6.2 レジスタの説明

PC ブレークコントローラには以下のレジスタがあります。

- ブレークアドレスレジスタA (BARA)
- ブレークアドレスレジスタB (BARB)
- ブレークコントロールレジスタA (BCRA)
- ブレークコントロールレジスタB (BCRB)

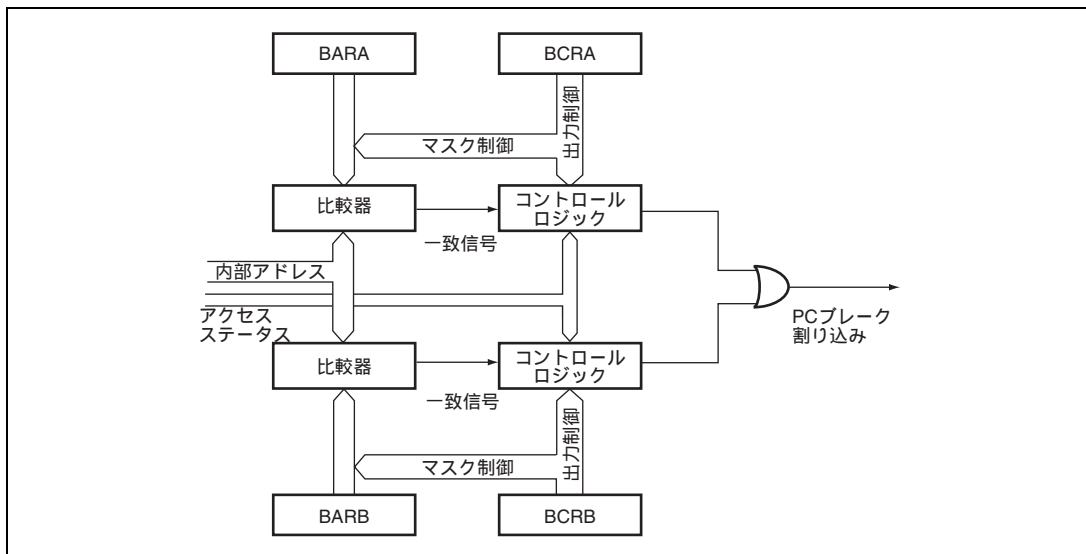
### 6.2.1 ブレークアドレスレジスタ A (BARA)

BARA は、32 ビットのリード/ライト可能なレジスタで、チャンネル A のブレークアドレスを指定します。

ビット	ビット名	初期値	R/W	説明
31~24		すべて不定		リザーブビット リード値は不定で、ライトは無効です。
23~0	BAA23~BAA0	H'000000	R/W	チャンネル A の PC ブレークのアドレスを設定します。

### 6.2.2 ブレークアドレスレジスタ B (BARB)

チャンネル B のブレークアドレスレジスタです。ビット構成は BARA と同様です。

### 6.2.3 ブレークコントロールレジスタ A (BCRA)

BCRA はチャンネル A の PC ブレークを制御します。また、条件一致フラグを持っています。

ビット	ビット名	初期値	R/W	説 明
7	CMFA	0	R/W	コンディションマッチフラグ A [セット条件] チャンネル A に設定したブレーク条件が成立したとき [クリア条件] 1 の状態をリード後、0 をライトしたとき
6	CDA	0	R/W	CPU サイクル / DTC サイクルセレクト A チャンネル A のブレーク条件のバスマスタを選択します。 0 : CPU 1 : CPU または DTC
5 4 3	BAMRA2 BAMRA1 BAMRA0	0 0 0	R/W R/W R/W	ブレークアドレスマスクレジスタ A2 ~ A0 BARA に設定されているブレークアドレスの有効ビットを指定します。 000 : BAA23 ~ 0 (全ビット有効) 001 : BAA23 ~ 1 (下位 1 ビットをマスク) 010 : BAA23 ~ 2 (下位 2 ビットをマスク) 011 : BAA23 ~ 3 (下位 3 ビットをマスク) 100 : BAA23 ~ 4 (下位 4 ビットをマスク) 101 : BAA23 ~ 8 (下位 8 ビットをマスク) 110 : BAA23 ~ 12 (下位 12 ビットをマスク) 111 : BAA23 ~ 16 (下位 16 ビットをマスク)
2 1	CSELA1 CSELA0	0 0	R/W R/W	ブレーク条件選択 チャンネル A のブレーク条件を選択します。 00 : 命令フェッチ 01 : データリードサイクル 10 : データライトサイクル 11 : データリード / ライトサイクル
0	BIEA	0	R/W	ブレーク割り込みイネーブル 1 のときチャンネル A の PC ブレーク割り込み要求がイネーブルになります。

### 6.2.4 ブレークコントロールレジスタ B (BCRB)

チャンネル B のブレークコントロールレジスタです。ビット構成は、BCRA と同様です。

### 6.3 動作説明

チャンネルAを例にブレーク条件の初期設定からPCブレーク割り込み例外処理までの動作の流れを「6.3.1 命令フェッチによるPCブレーク割り込み動作」、「6.3.2 データアクセスによるPCブレーク割り込み動作」に示します。

#### 6.3.1 命令フェッチによるPCブレーク割り込み動作

1. ブレークアドレスをBARAに設定します。

命令フェッチによるPCブレークでは、命令の第1バイトが存在するアドレスにブレークアドレスを設定してください。

2. ブレーク条件をBCRに設定します。

命令フェッチによるPCブレークではバスマスタはCPUに限定されるため、ビット6 (CDA) には0を設定してCPUを選択してください。ビット5~3 (BAMA2~0) にマスクするアドレスのビットを設定します。ビット2~1 (CSELA1~0) には00を設定して命令フェッチをブレーク条件とします。ビット0 (BIEA) には1を設定してブレーク割り込みをイネーブルにします。

3. 設定したアドレスの命令をフェッチすると、フェッチした命令を実行する直前でPCブレーク割り込み要求が発生し、コンディションマッチフラグ (CMFA) がセットされます。
4. 割り込みコントローラで優先順位判定後、PCブレーク割り込み例外処理を開始します。

#### 6.3.2 データアクセスによるPCブレーク割り込み動作

1. ブレークアドレスをBARAに設定します。

データアクセスによるPCブレークでは、ブレークアドレスを対象のROMまたはRAM、I/Oあるいは外部アドレス空間のアドレスに設定してください。データアクセスにはスタック動作や分岐アドレスのリードも含まれます。

2. ブレーク条件をBCRAに設定します。

ビット6 (CDA) でバスマスタを選択してください。ビット5~3 (BAMA2~0) にマスクするアドレスのビットを設定します。ビット2~1 (CSELA1~0) に01、10または11を設定してデータアクセスのブレーク条件を設定します。ビット0 (BIEA) には1を設定してブレーク割り込みをイネーブルにします。

3. 設定したアドレスのデータをアクセスした命令の実行後、PCブレーク割り込み要求が発生し、コンディションマッチフラグ (CMFA) がセットされます。
4. 割り込みコントローラで優先順位判定後、PCブレーク割り込み例外処理を開始します。

### 6.3.3 データ連続転送時の PC ブレーク動作

- EEPMOV.B命令の転送アドレスにPCブレーク割り込みが発生した場合  
すべてのデータの転送が終了しEEPMOV.B命令が終了した後、PCブレーク例外処理を実行します。
- DTCの転送アドレスにブレーク割り込みが発生した場合  
DTCが指定された回数のデータ転送を終了した後、あるいはDISSELビットが1にセットされたデータを転送終了した後、PCブレーク例外処理を実行します。

### 6.3.4 低消費電力モード遷移時の動作

SLEEP 命令の次のアドレスの命令フェッチに PC ブレーク割り込みを設定した場合、以下のように動作します。

- SLEEP命令により高速 (中速) モードからスリープモードへ、サブアクティブモードからサブスリープモードへ遷移する場合SLEEP命令実行後、スリープモード、サブスリープモードへ遷移しないで、PCブレーク例外処理を実行します。PCブレーク例外処理実行後、SLEEP命令の次のアドレスの命令を実行します (図6.2 (A))。
- SLEEP命令により高速 (中速) モードからサブアクティブモードへ遷移する場合SLEEP命令実行後、直接遷移例外処理を経てサブアクティブモードへ遷移します。遷移後、PCブレーク例外処理を実行、SLEEP命令の次のアドレスの命令を実行します (図6.2 (B))。
- SLEEP命令によりサブアクティブモードから高速 (中速) モードへ遷移する場合SLEEP命令実行後、クロック発振安定時間、直接遷移例外処理を経て高速 (中速) モードへ遷移します。遷移後、PCブレーク例外処理を実行、SLEEP命令の次のアドレスの命令を実行します (図6.2 (C))。
- SLEEP命令によりソフトウェアスタンバイモード、ウォッチモードへ遷移する場合SLEEP命令実行後、各モードに遷移し、PCブレーク例外処理は実行しません。ただしCMFA、CMFBはセットされず (図6.2 (D))



図 6.2 低消費電力モード遷移時の動作

### 6.3.5 命令実行が 1 ステート遅れる場合

ブレーク割り込みイネーブルビットがセットされている期間、通常の動作と比較して以下の命令の実行が 1 ステート遅れます。

- 内蔵ROM/RAM内に存在する1ワード分岐命令 ( Bcc d:8, BSR, JSR, JMP, TRAPA, RTE, RTS )
- 命令フェッチによるブレーク割り込みを設定した場合で、ブレークアドレスが内蔵ROM/RAM空間にあって、同一アドレスをデータアクセスする命令
- 命令フェッチによるブレーク割り込みが発生する場合で、設定した命令より一つ前に実行される命令が以下のアドレッシングモードを持ち、そのアドレスが内蔵ROM/RAM空間にある場合  
(@ERn,@(d:16,ERn),@(d:32,ERn),@-ERn/ERn+,@aa:8,@aa:24,@aa:32,@(d:8,PC),@(d:16,:PC),@@aa:8)
- 命令フェッチによるブレーク割り込みが発生する場合で、設定した命令より一つ前に実行される命令がNOP、SLEEPであるか、あるいは#xx,Rnをアドレッシングモードとして持ち、かつその命令が内蔵ROM/RAM空間に存在する場合

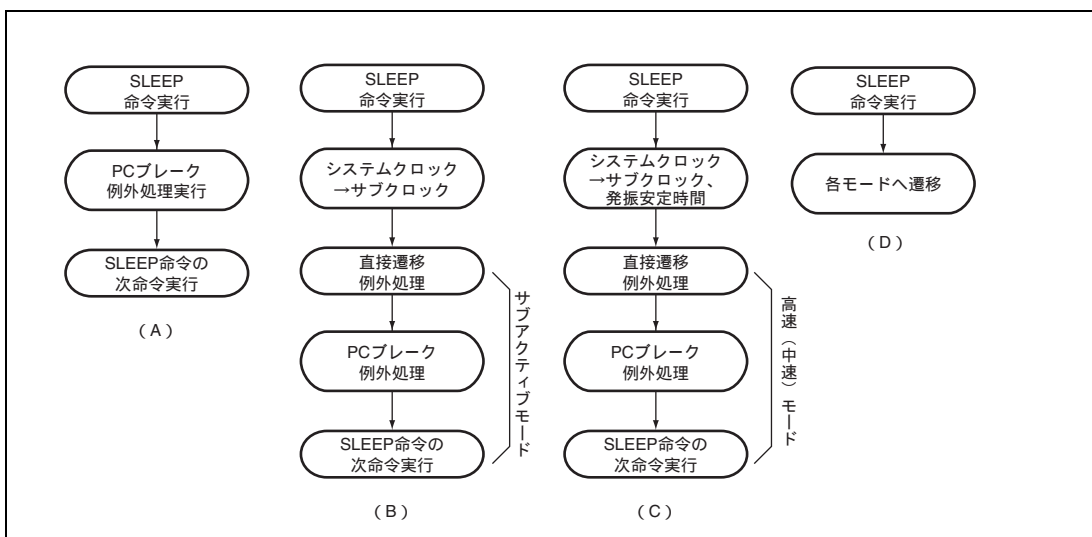
## 6.4 使用上の注意事項

### 6.4.1 モジュールストップモードの設定

モジュールストップコントロールレジスタにより、PBC の動作禁止 / 許可を設定することが可能です。初期値では、PBC の動作は停止します。モジュールストップモードを解除することにより、レジスタのアクセスが可能になります。詳細は、「第 21 章 低消費電力状態」を参照してください。

### 6.4.2 PC ブレーク割り込み

PC ブレーク割り込みは、チャンネル A とチャンネル B の兼用です。割り込み処理の中でどちらのチャンネルからの要求かを判定してください。

### 6.4.3 CMFA、CMFB

CMFA、CMFB は自動的にクリアされませんので、CMFA = 1 または CMFB = 1 の状態で、CMFA または CMFB をリード後、0 をライトしてください。1 にセットしたままの状態では、割り込み処理後、再度割り込み要求が発生します。

### 6.4.4 DTC がバスマスタのときに発生した PC ブレーク割り込み

DTC がバスマスタのときに発生した PC ブレーク割り込みはバス権が CPU に移行した後に受け付けられます。

#### 6.4.5 BSR、JSR、JMP、TRAPA、RTE、RTS の次のアドレスの命令フェッチに PC ブレークを設定した場合

BSR、JSR、JMP、TRAPA、RTE、RTS の次のアドレスの命令はフェッチされても実行しないため、次のアドレスの命令フェッチで PC ブレーク割り込みは発生しません。

#### 6.4.6 LDC、ANDC、ORC、XORC 命令により 1 ビットを設定した場合

LDC、ANDC、ORC、XORC 命令により 1 ビットを設定した場合、実行命令終了の 2 ステート後に PC ブレーク割り込みが有効になります。また、これらの命令の次命令に PC ブレーク割り込みを設定した場合、LDC、ANDC、ORC、XOR は、3 ステート期間、NMI 割り込みを含めて割り込みが禁止されるため、必ず次の命令を実行します。詳細は「第 5 章 割り込みコントローラ」を参照してください。

#### 6.4.7 Bcc 命令の次のアドレスの命令フェッチに PC ブレークを設定した場合

分岐条件により次のアドレスの命令を実行するときは PC ブレーク割り込みを発生しますが、次のアドレスの命令を実行しないときは PC ブレーク割り込みを発生しません。

#### 6.4.8 Bcc 命令の分岐先のアドレスの命令フェッチに PC ブレークを設定した場合

分岐条件により分岐先の命令を実行するときは PC ブレーク割り込みを発生しますが、分岐先の命令を実行しないときは PC ブレーク割り込みを発生しません。

## 6. PC ブレークコントローラ (PBC)

---

---

## 7. バスコントローラ (BSC)

---

本 LSI はバスコントローラ (BSC) を内蔵しており、外部アドレス空間を 8 つのエリアに分割して管理します。バスコントローラはバス権調停機能を持っており、内部バスマスタである CPU およびデータトランスファコントローラ (DTC) の動作を制御します。

バスコントローラのブロック図を図 7.1 に示します。

### 7.1 特長

- 外部アドレス空間をエリア単位で管理
  - 外部アドレス空間を 2M バイト単位の 8 エリアに分割して管理
  - エリアごとにバス仕様を設定可能
  - バースト ROM インタフェースを設定可能
- 基本バスインタフェース
  - エリアごとに 8 ビットアクセス空間 / 16 ビットアクセス空間を選択可能
  - エリアごとに 2 ステートアクセス空間 / 3 ステートアクセス空間を選択可能
  - エリアごとにプログラムウェイトステートを挿入可能
- バースト ROM インタフェース
  - エリア 0 に対してバースト ROM インタフェースを設定可能
  - バーストアクセスは 1 または 2 ステートを選択可能
- アイドルサイクル挿入
  - 異なるエリア間の外部リードサイクル時、アイドルサイクルを挿入可能
  - 外部リードサイクル直後の外部ライトサイクル時、アイドルサイクルを挿入可能
- バス権調停機能 (バスアービトレーション)
  - バスアービタを内蔵し、CPU および DTC のバス権などを調停

## 7. バスコントローラ (BSC)



図 7.1 バスコントローラのブロック図

## 7.2 入出力端子

表 7.1 にバスコントローラの端子構成を示します。

表 7.1 端子構成

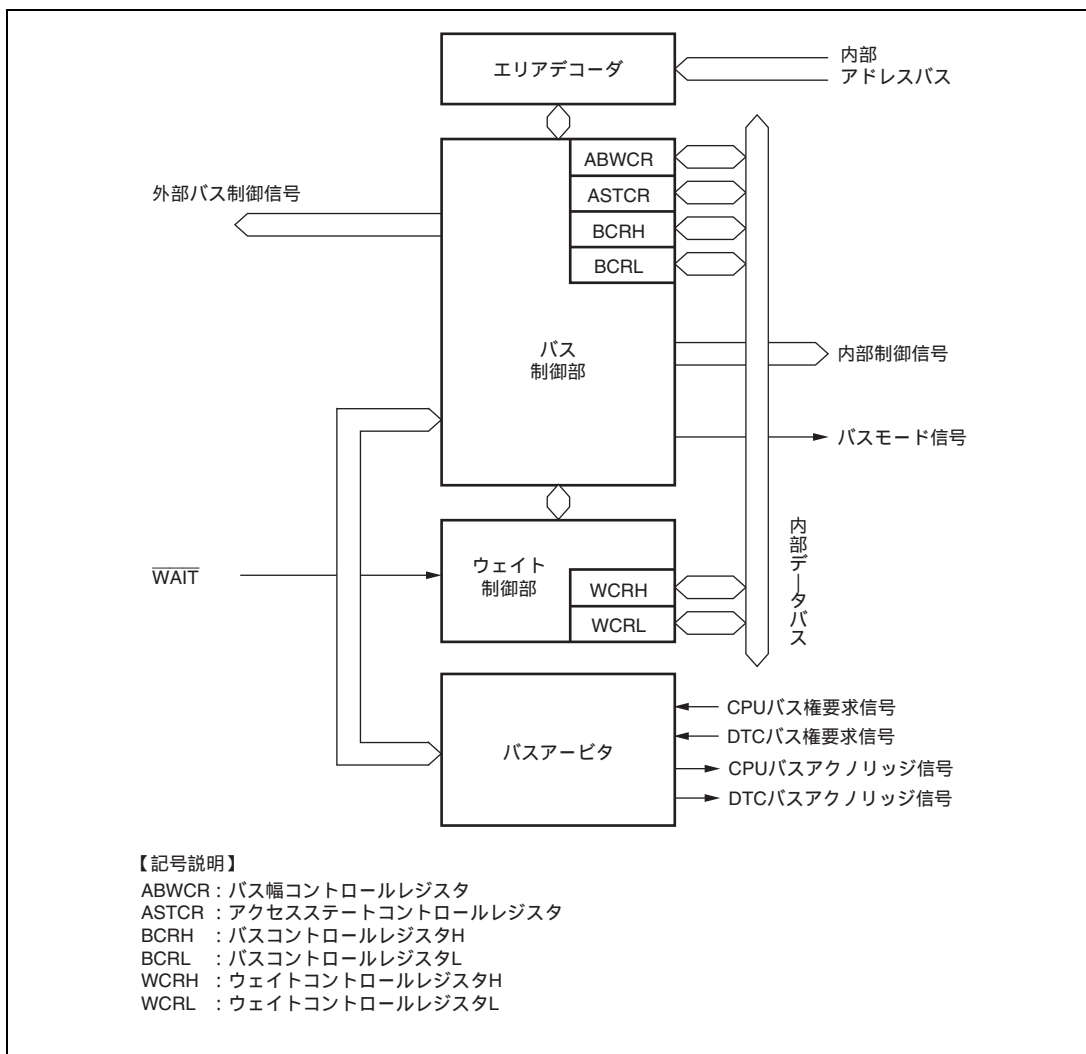
名称	記号	入出力	機能
アドレスストロープ	AS	出力	外部アドレス空間をアクセスし、アドレスバス上のアドレス出力が有効であることを示すストロープ信号
リード	RD	出力	外部アドレス空間をリードしていることを示すストロープ信号
ハイライト	HWR	出力	外部アドレス空間をライトし、データバスの上位側 (D15 ~ D8) が有効であることを示すストロープ信号
ロウライト	LWR	出力	外部アドレス空間をライトし、データバスの下位側 (D7 ~ D0) が有効であることを示すストロープ信号
ウェイト	WAIT	入力	外部アドレス空間をアクセスするときのウェイト要求信号

## 7.3 レジスタの説明

バスコントローラには以下のレジスタがあります。

- バス幅コントロールレジスタ (ABWCR)
- アクセスステートコントロールレジスタ (ASTCR)
- ウェイトコントロールレジスタH (WCRH)
- ウェイトコントロールレジスタL (WCRL)
- バスコントロールレジスタH (BCRH)
- バスコントロールレジスタL (BCRL)
- 端子機能コントロールレジスタ (PFCR)

### 7.3.1 アクセスステートコントロールレジスタ (ASTCR)

ASTCR は、外部アドレス空間の各エリアを 2 ステートアクセス空間、または 3 ステートアクセス空間のいずれかに設定します。

ビット	ビット名	初期値	R/W	説明
7	ABW7	1/0	R/W	エリア 7~0 バス幅コントロール 対応するエリアを 8 ビットアクセス空間とするか、16 ビットアクセス空間とするかを選択します。 0 : エリア n を 16 ビットアクセス空間に設定 1 : エリア n を 8 ビットアクセス空間に設定 (n = 7 ~ 0)
6	ABW6	1/0	R/W	
5	ABW5	1/0	R/W	
4	ABW4	1/0	R/W	
3	ABW3	1/0	R/W	
2	ABW2	1/0	R/W	
1	ABW1	1/0	R/W	
0	ABW0	1/0	R/W	

## 7. バスコントローラ (BSC)

### 7.3.2 アクセスステートコントロールレジスタ (ASTCR)

ASTCR は、外部アドレス空間の各エリアを 2 ステートアクセス空間、または 3 ステートアクセス空間のいずれかに設定します。

ビット	ビット名	初期値	R/W	説明
7	AST7	1	R/W	エリア 7~0 アクセスステートコントロール
6	AST6	1	R/W	対応するエリアを 2 ステートアクセス空間にするか、3 ステートアクセス空間とするかを選択します。同時に、ウェイトステートの挿入を許可または禁止します。 0 : エリア n を 2 ステートアクセス空間に設定 エリア n のアクセスにウェイトステートの挿入を禁止 1 : エリア n を 3 ステートアクセス空間に設定 エリア n のアクセスにウェイトステートの挿入を許可 (n=7~0)
5	AST5	1	R/W	
4	AST4	1	R/W	
3	AST3	1	R/W	
2	AST2	1	R/W	
1	AST1	1	R/W	
0	AST0	1	R/W	

### 7.3.3 ウェイトコントロールレジスタ H、L (WCRH、WCRL)

WCRH、WCRL は、外部アドレス空間の各エリアのプログラムウェイトステート数を選択します。

#### • WCRH

ビット	ビット名	初期値	R/W	説明
7	W71	1	R/W	エリア 7 ウェイトコントロール 1、0 ASTCR の AST7=1 のとき、エリア 7 をアクセスするときのプログラムウェイトステート数を選択します。 00 : プログラムウェイトを挿入しない 01 : プログラムウェイトを 1 ステート挿入 10 : プログラムウェイトを 2 ステート挿入 11 : プログラムウェイトを 3 ステート挿入
6	W70	1	R/W	
5	W61	1	R/W	エリア 6 ウェイトコントロール 1、0 ASTCR の AST6=1 のとき、エリア 6 をアクセスするときのプログラムウェイトステート数を選択します。 00 : プログラムウェイトを挿入しない 01 : プログラムウェイトを 1 ステート挿入 10 : プログラムウェイトを 2 ステート挿入 11 : プログラムウェイトを 3 ステート挿入
4	W60	1	R/W	
3	W51	1	R/W	エリア 5 ウェイトコントロール 1、0 ASTCR の AST5=1 のとき、エリア 5 をアクセスするときのプログラムウェイトステート数を選択します。 00 : プログラムウェイトを挿入しない 01 : プログラムウェイトを 1 ステート挿入 10 : プログラムウェイトを 2 ステート挿入 11 : プログラムウェイトを 3 ステート挿入
2	W50	1	R/W	

## 7. バスコントローラ (BSC)

ビット	ビット名	初期値	R/W	説明
1	W41	1	R/W	エリア 4 ウェイトコントロール 1、0
0	W40	1	R/W	ASTCR の AST4=1 のとき、エリア 4 をアクセスするときのプログラムウェイトステート数を選択します。 00: プログラムウェイトを挿入しない 01: プログラムウェイトを 1 ステート挿入 10: プログラムウェイトを 2 ステート挿入 11: プログラムウェイトを 3 ステート挿入

### • WCRL

ビット	ビット名	初期値	R/W	説明
7	W31	1	R/W	エリア 3 ウェイトコントロール 1、0
6	W30	1	R/W	ASTCR の AST3=1 のとき、エリア 3 をアクセスするときのプログラムウェイトステート数を選択します。 00: プログラムウェイトを挿入しない 01: プログラムウェイトを 1 ステート挿入 10: プログラムウェイトを 2 ステート挿入 11: プログラムウェイトを 3 ステート挿入
5	W21	1	R/W	エリア 2 ウェイトコントロール 1、0
4	W20	1	R/W	ASTCR の AST2=1 のとき、エリア 2 をアクセスするときのプログラムウェイトステート数を選択します。 00: プログラムウェイトを挿入しない 01: プログラムウェイトを 1 ステート挿入 10: プログラムウェイトを 2 ステート挿入 11: プログラムウェイトを 3 ステート挿入
3	W11	1	R/W	エリア 1 ウェイトコントロール 1、0
2	W10	1	R/W	ASTCR の AST1=1 のとき、エリア 1 をアクセスするときのプログラムウェイトステート数を選択します。 00: プログラムウェイトを挿入しない 01: プログラムウェイトを 1 ステート挿入 10: プログラムウェイトを 2 ステート挿入 11: プログラムウェイトを 3 ステート挿入
1	W01	1	R/W	エリア 0 ウェイトコントロール 1、0
0	W00	1	R/W	ASTCR の AST0=1 のとき、エリア 0 をアクセスするときのプログラムウェイトステート数を選択します。 00: プログラムウェイトを挿入しない 01: プログラムウェイトを 1 ステート挿入 10: プログラムウェイトを 2 ステート挿入 11: プログラムウェイトを 3 ステート挿入

## 7. バスコントローラ (BSC)

### 7.3.4 バスコントロールレジスタ H (BCRH)

BCRH はアイドルサイクル挿入の禁止 / 許可、およびバースト ROM インタフェースの各種設定を行います。

ビット	ビット名	初期値	R/W	説 明
7	ICIS1	1	R/W	アイドルサイクル挿入 1 異なるエリアの外部リードサイクルが連続するとき、バスサイクルの間にアイドルサイクルを挿入することができます。 0: アイドルサイクルを挿入しない 1: アイドルサイクルを挿入する
6	ICIS0	1	R/W	アイドルサイクル挿入 0 外部リードサイクルと外部ライトサイクルが連続するとき、バスサイクルの間にアイドルサイクルを挿入することができます。 0: アイドルサイクルを挿入しない 1: アイドルサイクルを挿入する
5	BRSTRM	0	R/W	バースト ROM イネーブル エリア 0 をバースト ROM インタフェースに選択します。 0: エリア 0 は基本バスインタフェース 1: エリア 0 はバースト ROM インタフェース
4	BRSTS1	1	R/W	バーストサイクルセレクト 1 バースト ROM インタフェースのバーストサイクル数を選択します。 0: バーストサイクルは 1 ステート 1: バーストサイクルは 2 ステート
3	BRSTS0	0	R/W	バーストサイクルセレクト 0 バースト ROM インタフェースのバーストアクセス可能なワード数を選択します。 0: バーストアクセスは最大 4 ワード 1: バーストアクセスは最大 8 ワード
2~0	-	すべて 0	R/W	リザーブビット ライトするときは 0 をライトしてください。

## 7.3.5 バスコントロールレジスタ L (BCRL)

BCRL はライトデータバッファ機能、 $\overline{\text{WAIT}}$  端子入力の禁止 / 許可を選択します。

ビット	ビット名	初期値	R/W	説 明
7	-	0	R/W	リザーブビット
6	-	0	R/W	ライトするときは 0 をライトしてください。
5	-	0	-	リザーブビット リードすると常に 0 がリードされます。ライトは無効です。
4	-	0	R/W	リザーブビット ライトするときは 0 をライトしてください。
3	-	1	R/W	リザーブビット ライトするときは 1 をライトしてください。
2	-	0	R/W	リザーブビット ライトするときは 0 をライトしてください。
1	WDBE	0	R/W	ライトデータバッファイネーブル 外部ライトサイクルのときライトデータバッファ機能を選択できます。 0: ライトデータバッファ機能を使用しない 1: ライトデータバッファ機能を使用する
0	WAITE	0	R/W	$\overline{\text{WAIT}}$ 端子イネーブル $\overline{\text{WAIT}}$ 端子によるウェイト入力の禁止 / 許可を選択します。 0: $\overline{\text{WAIT}}$ 端子によるウェイト入力を禁止 $\overline{\text{WAIT}}$ 端子は入出力端子として使用可能 1: $\overline{\text{WAIT}}$ 端子によるウェイト入力を許可

## 7. バスコントローラ (BSC)

### 7.3.6 端子機能コントロールレジスタ (PFCR)

PFCR は内蔵 ROM 有効拡張モード時のアドレス出力の制御を行います。

ビット	ビット名	初期値	R/W	説 明
7~4	-	すべて 0	-	リザーブビット ライト時は 0 をライトしてください。
3	AE3	0/1*	R/W	アドレス出力イネーブル 3~0 内蔵 ROM 拡張モード時の A8~A23 のアドレス出力を制御します。アドレス出力を許可した端子は、対応する DDR に関係なくアドレスが出力されます。アドレス出力を禁止した端子は、対応する DDR を 1 にセットすることでポート出力となります。また、A7~A0 端子は対応する DDR を 1 にセットすることでアドレス出力となります。 0000 : A8~A23 出力を禁止 0001 : A8 出力を許可、A9~A23 出力を禁止 0010 : A8、A9 出力を許可、A10~A23 出力を禁止 0011 : A8~A10 出力を許可、A11~A23 出力を禁止 0100 : A8~A11 出力を許可、A12~A23 出力を禁止 0101 : A8~A12 出力を許可、A13~A23 出力を禁止 0110 : A8~A13 出力を許可、A14~A23 出力を禁止 0111 : A8~A14 出力を許可、A15~A23 出力を禁止 1000 : A8~A15 出力を許可、A16~A23 出力を禁止 1001 : A8~A16 出力を許可、A17~A23 出力を禁止 1010 : A8~A17 出力を許可、A18~A23 出力を禁止 1011 : A8~A18 出力を許可、A19~A23 出力を禁止 1100 : A8~A19 出力を許可、A20~A23 出力を禁止 1101 : A8~A20 出力を許可、A21~A23 出力を禁止 1110 : A8~A21 出力を許可、A22、A23 出力を禁止 1111 : A8~A23 出力を許可
2	AE2	0/1*	R/W	
1	AE1	0	R/W	
0	AE0	0/1*	R/W	

【注】 \* 内蔵 ROM 有効拡張モードのとき、ビット 3~0 の初期値は B'0000 です。また、内蔵 ROM 無効拡張モードのとき、ビット 3~0 の初期値は B'1101 です。

## 7.4 バス制御

### 7.4.1 エリア分割

バスコントローラは、アドバンスモードではアドレス 16M バイトのアドレス空間を、2M バイト単位でエリア 0~7 の 8 つのエリアに分割し、エリア単位で外部空間のバス制御を行います。図 7.2 にエリア分割を示します。

【注】 本 LSI ではノーマルモードでは使用できません。



図 7.2 エリア分割

## 7. バスコントローラ (BSC)

---

### 7.4.2 バス仕様

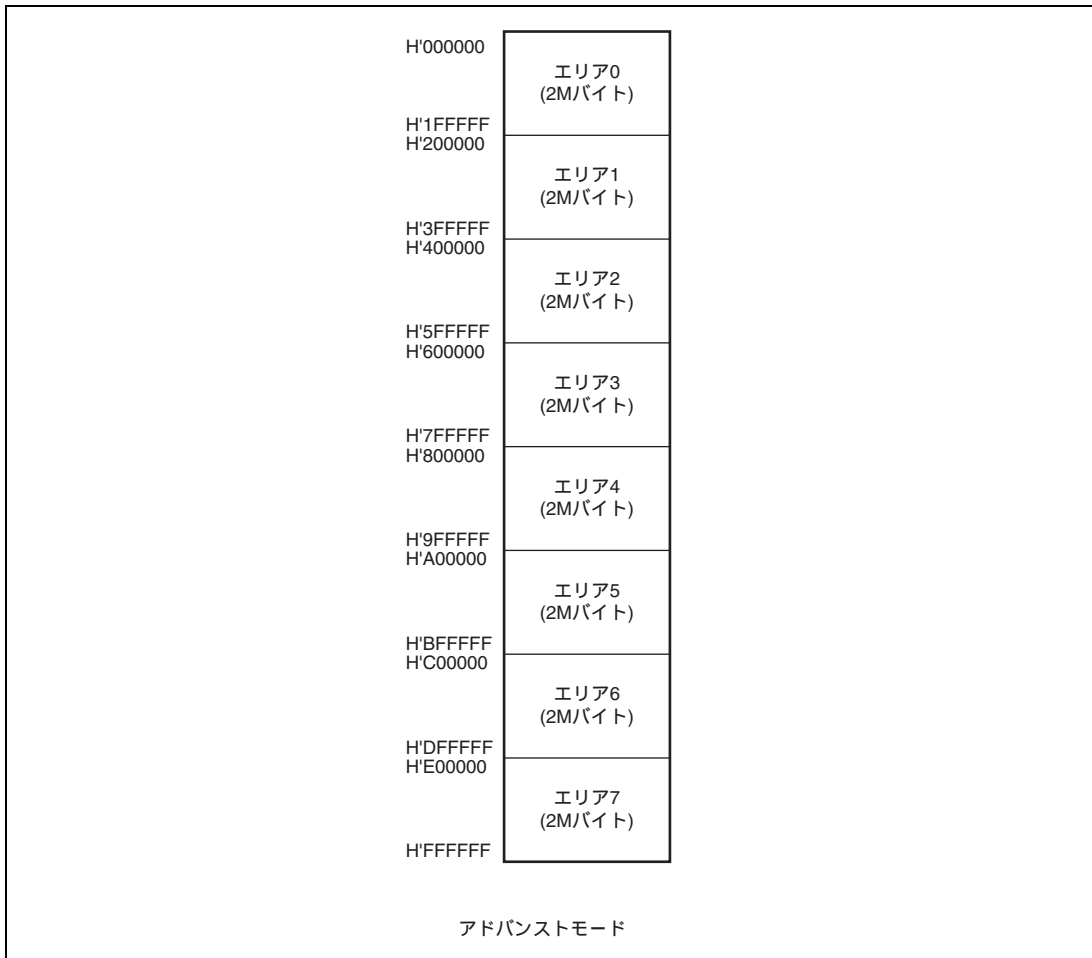
外部アドレス空間のバス仕様は、(1)バス幅、(2)アクセスステート数、(3)プログラムウェイトステート数の3つの要素で構成されます。なお、内蔵メモリ、内部 I/O レジスタは、バス幅、アクセスステート数は固定で、バスコントローラの影響を受けません。

#### (1) バス幅

バス幅は、ABWCR により 8 ビットまたは 16 ビットを選択します。8 ビットバスを選択したエリアが 8 ビットアクセス空間、16 ビットバスを選択したエリアが 16 ビットアクセス空間となります。すべてのエリアを 8 ビットアクセス空間に設定すると 8 ビットバスモードに、いずれかのエリアを 16 ビットアクセス空間に設定すると 16 ビットバスモードになります。

#### (2) アクセスステート数

アクセスステート数は、ASTCR により 2 ステートまたは 3 ステートを選択します。2 ステートアクセスを選択したエリアが 2 ステートアクセス空間、3 ステートアクセスを選択したエリアが 3 ステートアクセス空間となります。

2 ステートアクセス空間に設定すると、ウェイトの挿入が禁止されます。3 ステートアクセス空間に設定すると、WCRH、WCRL によるプログラムウェイトと、 $\overline{\text{WAIT}}$  端子による外部ウェイトを挿入することが可能となります。

#### (3) プログラムウェイトステート数

ASTCR により 3 ステートアクセス空間に設定したとき、WCRH、WCRL により自動的に挿入するプログラムウェイトステート数を選択します。プログラムウェイトは 0~3 ステートを選択可能です。バス幅、アクセスステート数、プログラムウェイトステート数による基本バスインタフェースの各エリアのバス仕様を表 7.2 に示します。

表 7.2 各エリアのバス仕様 (基本バスインタフェース)

ABWCR	ASTCR	WCRH、WCRL		バス仕様 (基本バスインタフェース)				
		Wn1	Wn0	バス幅	アクセスステート数	プログラムウェイトステート数		
0	0	-	-	16	2	0		
			0					
	1	0	0		3	0		
			1				1	
			0				2	
1	1	1	0	2	3			
			1					
1	0	-	-	8	2	0		
			0					
	1	0	0		0	3	0	
					1			1
					0			2
1	1	1	0	2	3			
			1					

(n=0~7)

### 7.4.3 メモリインタフェース

本 LSI のメモリインタフェースには、ROM、SRAM などと直結が可能です。

各エリアの初期状態は、基本バスインタフェースかつ 3 ステートアクセス空間になっています。バス幅の初期状態は動作モードで選択します。

#### (1) エリア 0

エリア 0 は内蔵 ROM 有効拡張モードでは内蔵 ROM を含んでおり、内蔵 ROM を除いた空間が外部アドレス空間となります。内蔵 ROM 無効拡張モードではエリア 0 のすべての空間が外部アドレス空間となります。

エリア 0 は、基本バスインタフェースまたはバースト ROM インタフェースを選択することができます。

#### (2) エリア 1~6

エリア 1~6 は、外部拡張モードのとき、すべての空間が外部アドレス空間となります。

エリア 1~6 は、基本バスインタフェースのみ使用できます。

#### (3) エリア 7

エリア 7 は、内蔵 RAM および内部 I/O レジスタを含んでおり、外部拡張モードのとき内蔵 RAM および内部 I/O レジスタ空間を除いた空間が外部アドレス空間となります。なお、内蔵 RAM はシステムコントロールレジスタ (SYSCR) の RAME ビットを 1 にセットしたとき有効で、RAME ビットを 0 にクリアすると内蔵 RAM は無効となり、対応するアドレスは外部アドレス空間になります。

エリア 7 は、基本バスインタフェースのみ使用できます。

## 7.5 基本バスインタフェース

基本バスインタフェースは、ROM、SRAM との直結が可能です。

### 7.5.1 データサイズとデータアライメント

CPU およびその他の内部バスマスタのデータサイズには、バイト、ワード、ロングワードがあります。バスコントローラはデータアライメント機能を持っており、外部アドレス空間をアクセスするとき上位側データバス (D15~D8) を使用するか、下位側データバス (D7~D0) を使用するかを、アクセスするエリアのバス仕様 (8 ビットアクセス空間、または 16 ビットアクセス空間) とデータサイズによって制御します。

#### (1) 8 ビットアクセス空間

図 7.3 に 8 ビットアクセス空間のデータアライメント制御を示します。8 ビットアクセス空間では、常に上位側データバス (D15~D8) を使ってアクセスを行います。一回にアクセスできるデータ量は 1 バイトで、ワードアクセスでは 2 回、ロングワードアクセスは 4 回のバイトアクセスを実行します。



図 7.3 アクセスサイズとデータアライメント制御 (8 ビットアクセス空間)

#### (2) 16 ビットアクセス空間

図 7.4 に 16 ビットアクセス空間のデータアライメント制御を示します。16 ビットアクセス空間では、上位側データバス (D15~D8) および下位側データバス (D7~D0) を使ってアクセスを行います。一回にアクセスできるデータ量は 1 バイトまたは 1 ワードで、ロングワードアクセスはワードアクセスを 2 回実行します。

バイトアクセスのとき、上位側データバスを使用するか下位側データバスを使用するかは、アドレスの偶数/奇数で決まります。偶数アドレスに対するバイトアクセスは上位側データバスを使用し、奇数アドレスに対するバイトアクセスは下位側データバスを使用します。

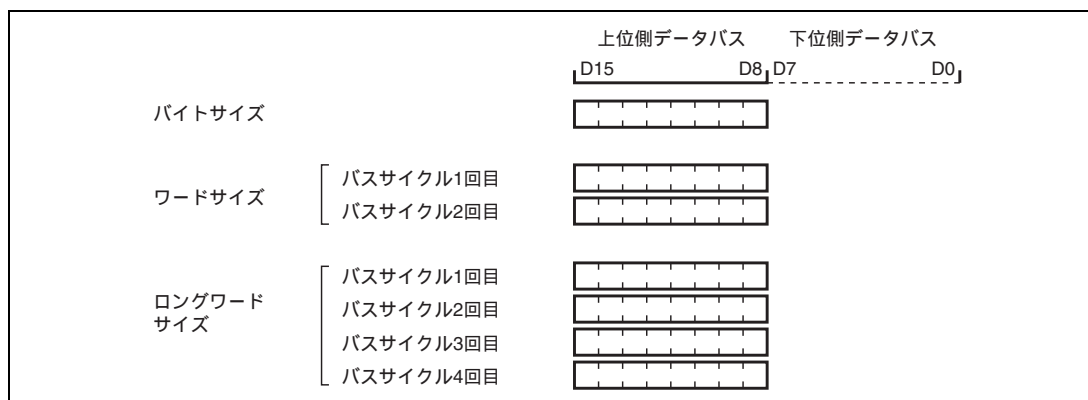

図 7.4 アクセスサイズとデータアライメント制御 (16 ビットアクセス空間)

## 7.5.2 有効ストロープ

表 7.3 にアクセス空間と使用するデータバスおよび有効なストロープを示します。

リード時には、データバスの上位側、下位側の区別なく、 $\overline{RD}$  信号が有効です。ライト時には、データバスの上位側に対して  $\overline{HWR}$  信号が、下位側に対して  $\overline{LWR}$  信号が有効です。

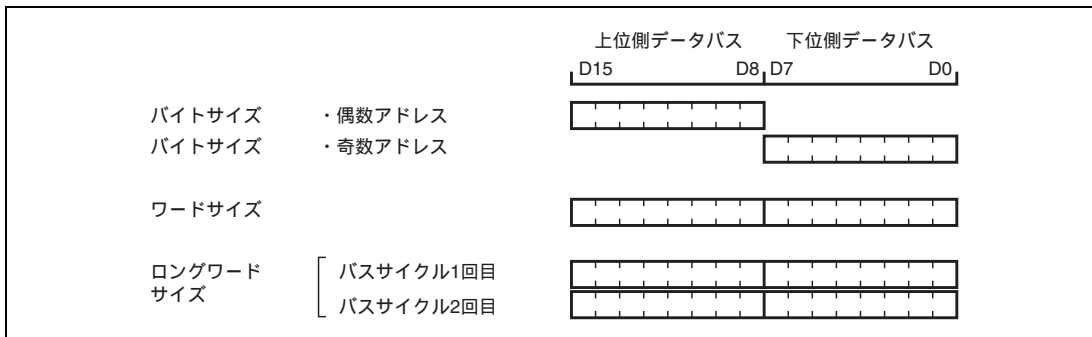
表 7.3 使用するデータバスと有効ストロープ

エリア	アクセスサイズ	リード/ライト	アドレス	有効なストロープ	データバス上位 (D15~D8)	データバス下位 (D7~D0)
8ビット アクセス空間	バイト	リード	-	$\overline{RD}$	有効	無効
		ライト	-	$\overline{HWR}$		Hi-Z
16ビット アクセス空間	バイト	リード	偶数	$\overline{RD}$	有効	無効
			奇数		無効	有効
		ライト	偶数	$\overline{HWR}$	有効	Hi-Z
			奇数	$\overline{LWR}$	Hi-Z	有効
	ワード	リード	-	$\overline{RD}$	有効	有効
		ライト	-	$\overline{HWR}$ 、 $\overline{LWR}$	有効	有効

【注】 Hi-Z: ハイインピーダンス状態

無効: 入力状態で、入力値は無視されます。

## 7. バスコントローラ (BSC)

### 7.5.3 基本動作タイミング

#### (1) 8ビット2ステートアクセス空間

図 7.5 に 8 ビット 2 ステートアクセス空間のバスタイミングを示します。8 ビットアクセス空間をアクセスするとき、データバスは上位側 (D15 ~ D8) を使用します。 $\overline{\text{LWR}}$  端子は常に High レベルに固定されます。ウェイトステートを挿入することはできません。



図 7.5 8 ビット 2 ステートアクセス空間のバスタイミング

## (2) 8ビット3ステートアクセス空間

図 7.6 に 8 ビット 3 ステートアクセス空間のバスタイミングを示します。8 ビットアクセス空間をアクセスするとき、データバスは上位側 (D15~D8) を使用します。 $\overline{\text{LWR}}$  端子は常に High レベルに固定されます。ウェイトステートを挿入することができます。

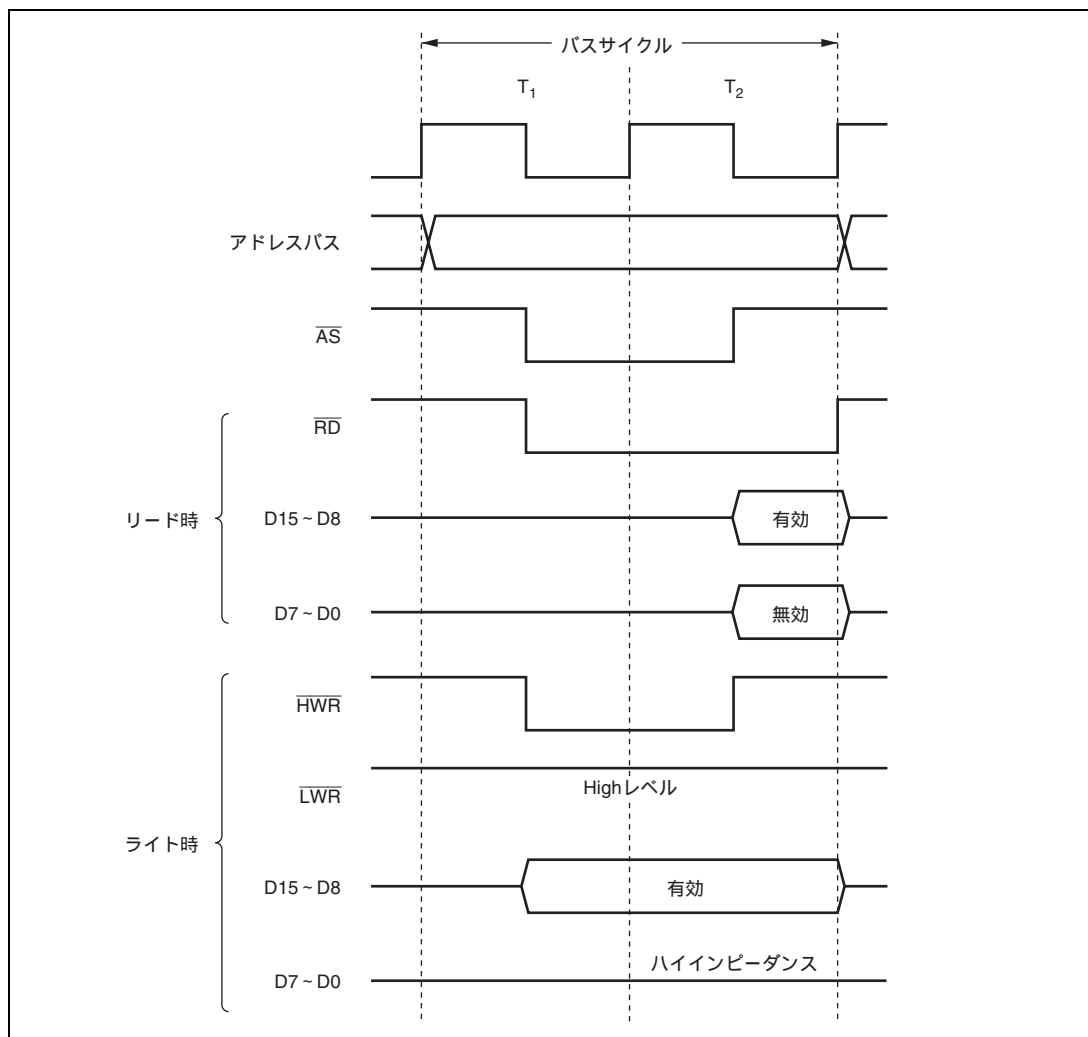

図 7.6 8 ビット 3 ステートアクセス空間のバスタイミング

## 7. バスコントローラ (BSC)

### (3) 16 ビット 2 ステートアクセス空間

図 7.7~図 7.9 に 16 ビット 2 ステートアクセス空間のバスタイミングを示します。16 ビットアクセス空間をアクセスするとき、偶数アドレスに対してはデータバスは上位側 (D15~D8) を使用し、奇数アドレスに対してはデータバスは下位側 (D7~D0) を使用します。ウェイトステートを挿入することはできません。

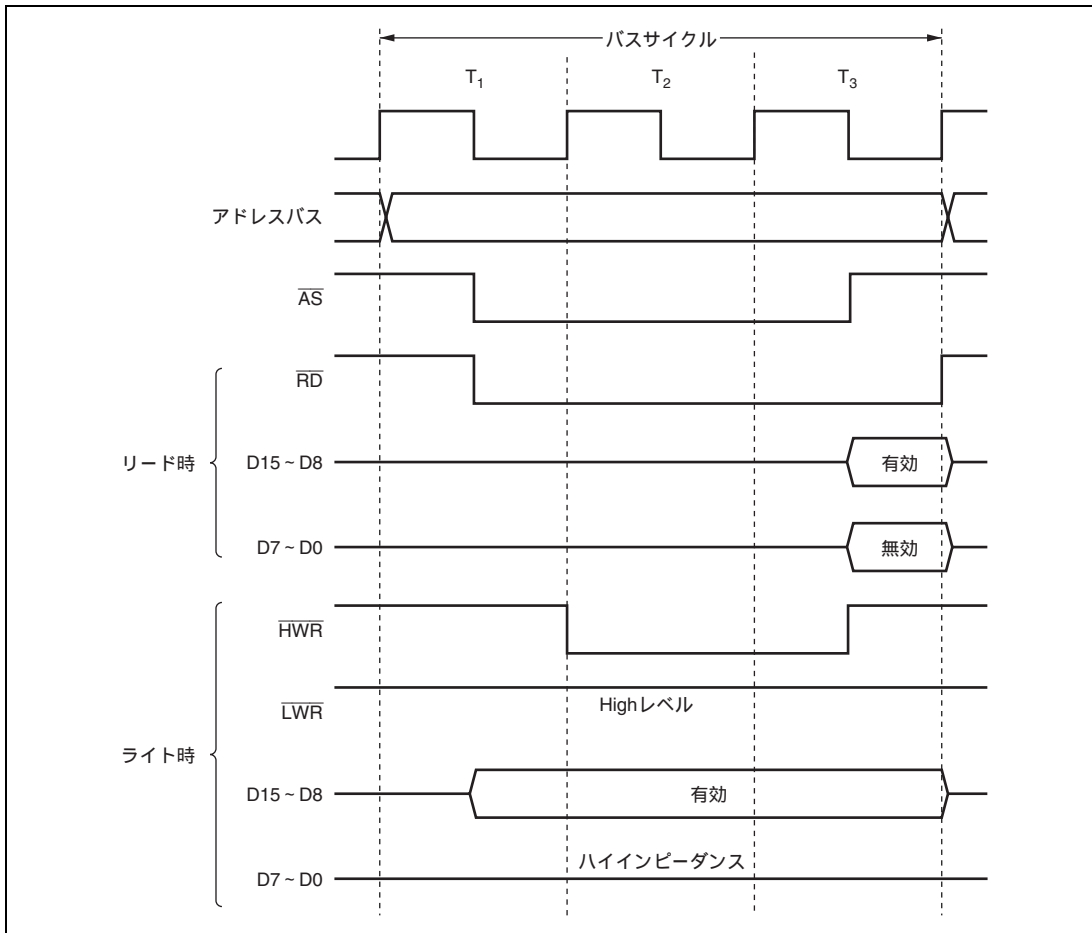

図 7.7 16 ビット 2 ステートアクセス空間のバスタイミング (偶数アドレスバイトアクセス)



図 7.8 16 ビット 2 ステートアクセス空間のバスタイミング (奇数アドレスバイトアクセス)

## 7. バスコントローラ (BSC)

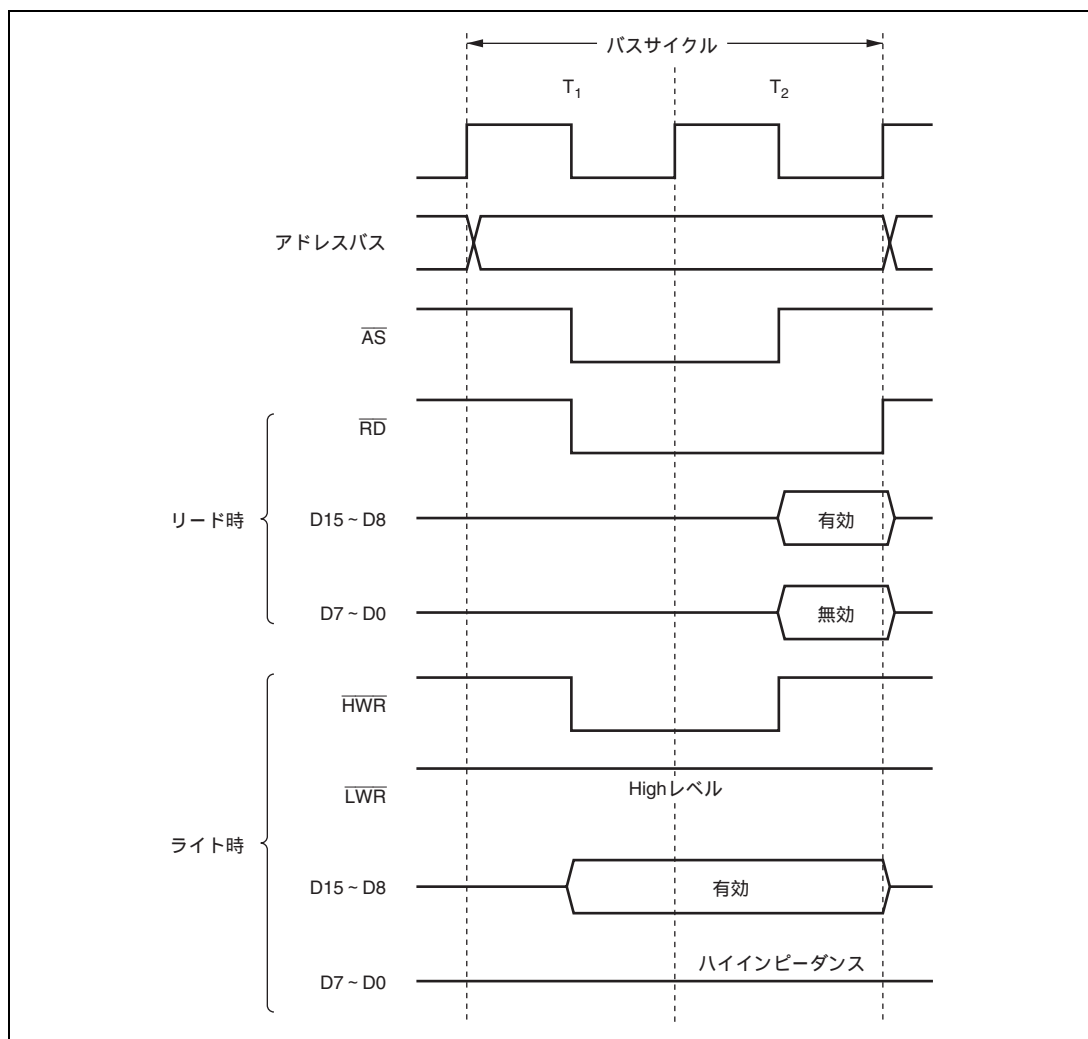

図 7.9 16 ビット 2 ステートアクセス空間のバスタイミング (ワードアクセス)

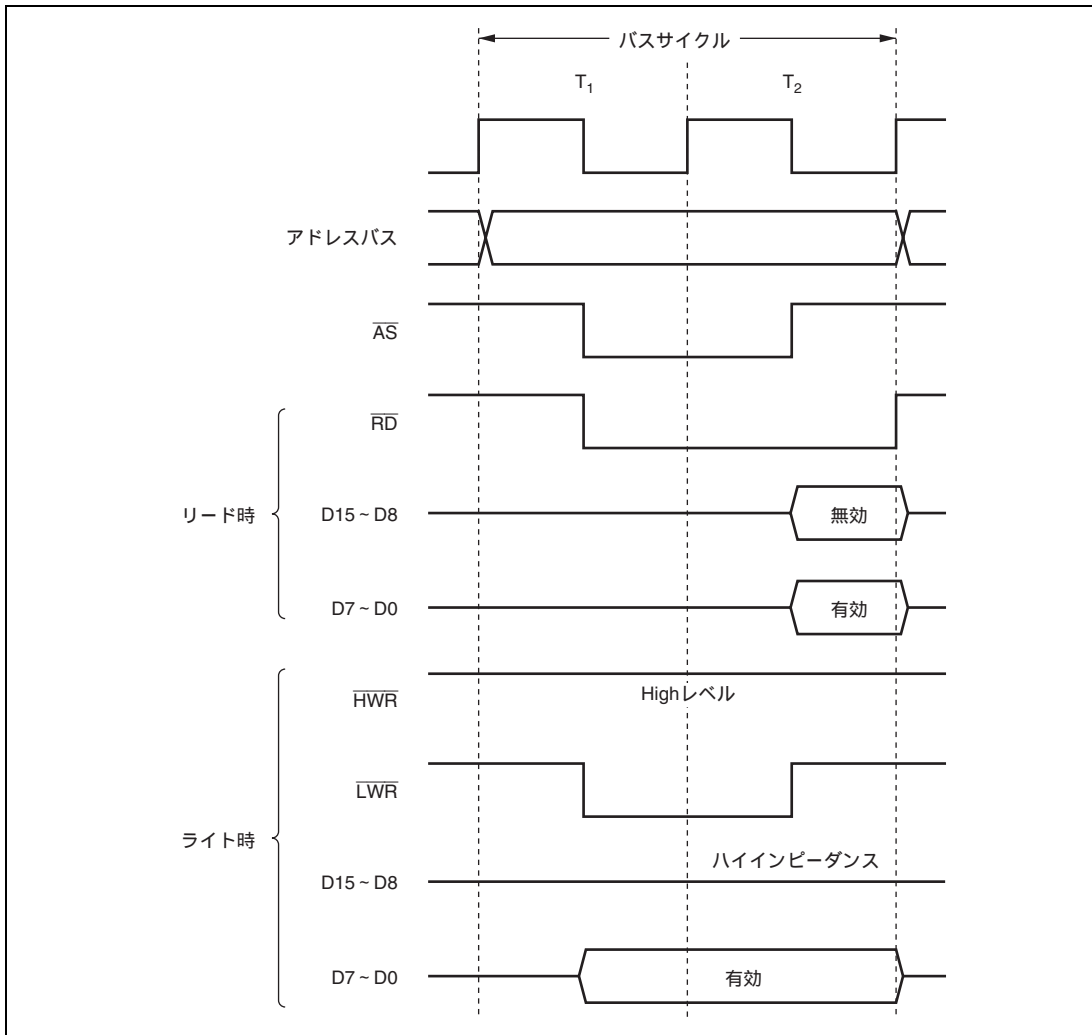
## (4) 16 ビット 3 ステートアクセス空間

図 7.10~図 7.12 に 16 ビット 3 ステートアクセス空間のバスタイミングを示します。16 ビットアクセス空間をアクセスするとき、偶数アドレスに対してはデータバスは上位側 (D15~D8) を使用し、奇数アドレスに対してはデータバスは下位側 (D7~D0) を使用します。ウェイトステートを挿入することができます。

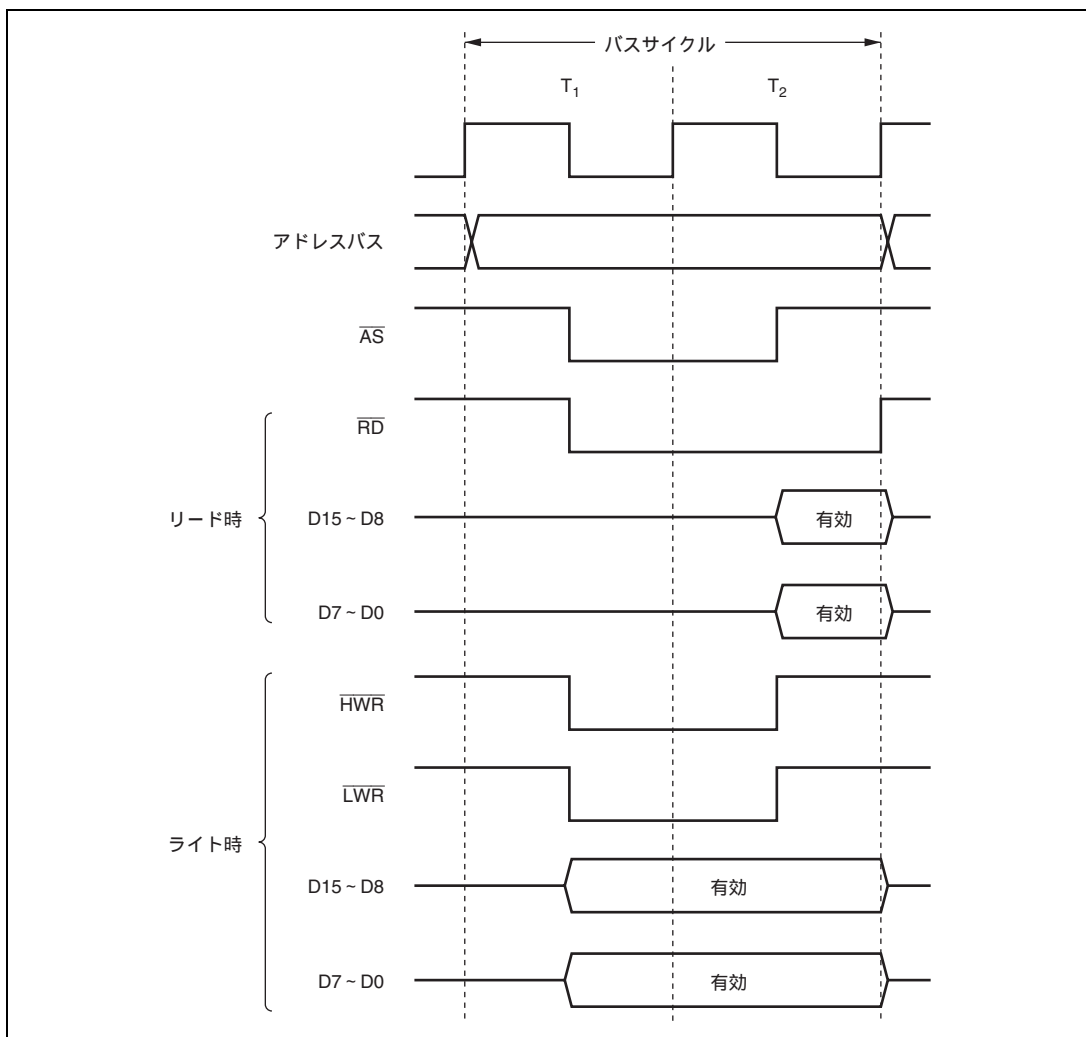

図 7.10 16 ビット 3 ステートアクセス空間のバスタイミング (偶数アドレスバイトアクセス)

## 7. バスコントローラ (BSC)



図 7.11 16 ビット 3 ステートアクセス空間のバスタイミング (奇数アドレスバイトアクセス)

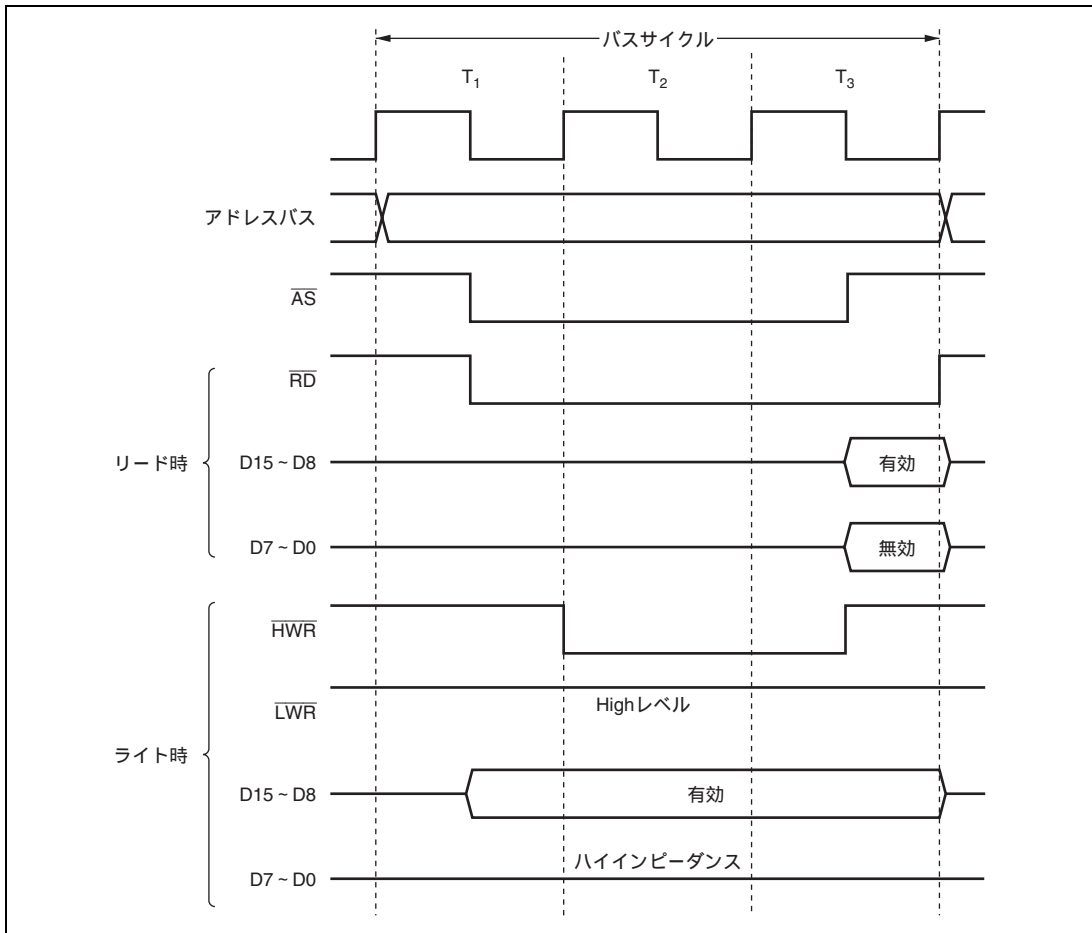

図 7.12 16ビット3ステートアクセス空間のバスタイミング (ワードアクセス)

### 7.5.4 ウェイト制御

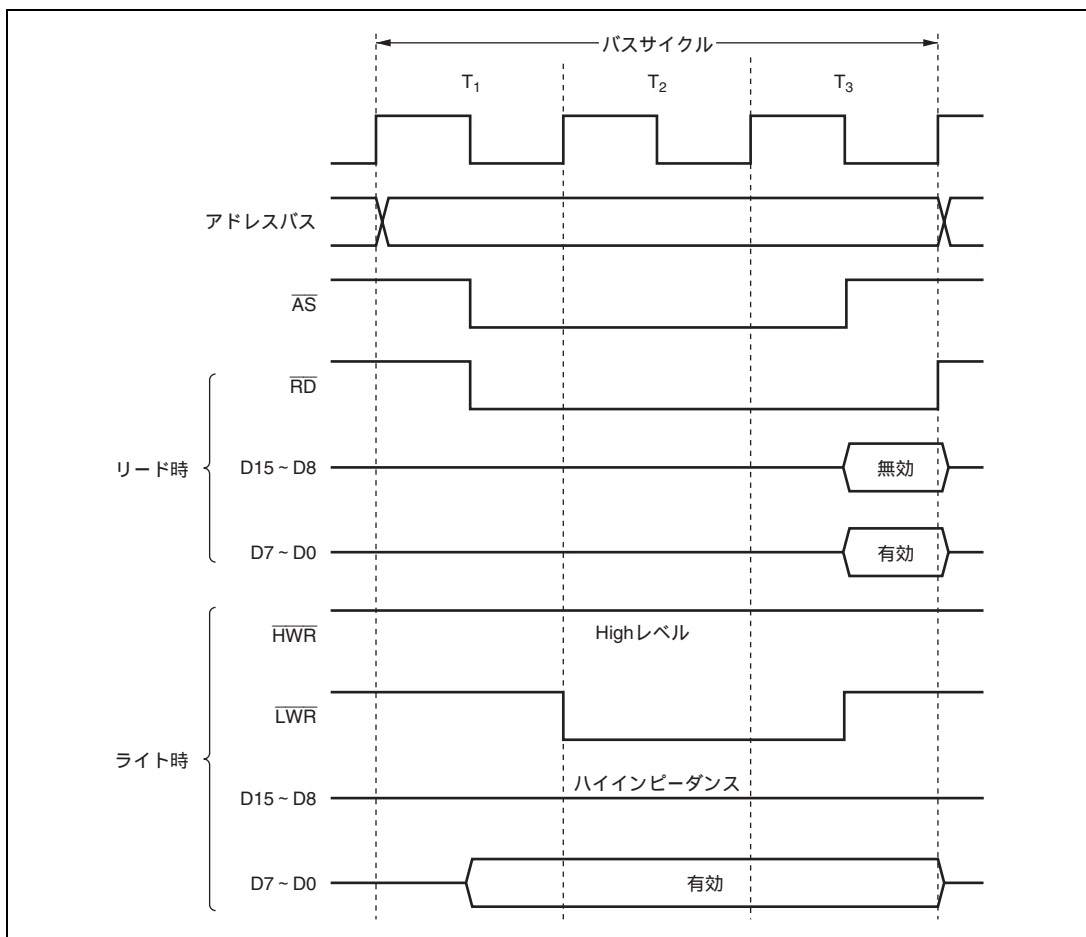
本 LSI は、外部アドレス空間をアクセスするときウェイトステート ( $T_w$ ) を挿入して、バスサイクルを引き伸ばすことができます。ウェイトステートを挿入する方法には、プログラムウェイトの挿入、 $\overline{\text{WAIT}}$  端子による端子ウェイトの挿入があります。

#### (1) プログラムウェイトの挿入

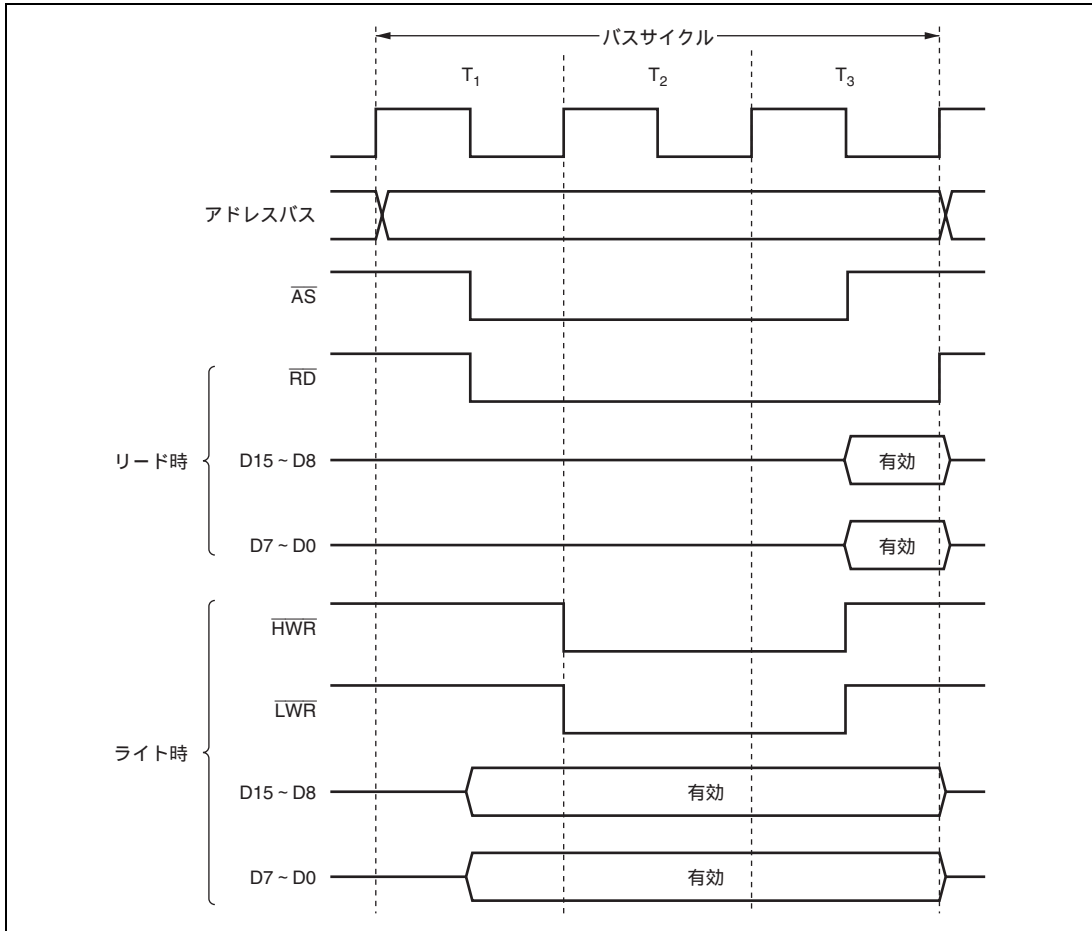
WCRH、WCRL により、3 ステートアクセス空間に対して、エリア単位で 0~3 ステートのウェイトステートを自動的に T<sub>2</sub> ステートと T<sub>3</sub> ステートの間に挿入することができます。

## 7. バスコントローラ (BSC)

### (2) 端子ウェイトの挿入

BCRHのWAITEビットを1にセットすると、 $\overline{\text{WAIT}}$ 端子によるウェイト入力が有効になります。この状態で外部アドレス空間をアクセスすると、まずWCRH、WCRLの設定に従いプログラムウェイトが挿入されます。続いて $T_2$ または $T_w$ の最後のステートの立ち下りのタイミングで、 $\overline{\text{WAIT}}$ 端子がLowレベルであると $T_w$ が挿入されます。 $\overline{\text{WAIT}}$ 端子がLowレベルに保持されると $\overline{\text{WAIT}}$ 端子がHighレベルになるまで $T_w$ が挿入されます。4ステート以上の $T_w$ を挿入する場合や、外部デバイスごとに挿入する $T_w$ 数を変える場合などに有効です。なお、WAITEビットはすべてのエリアに対して共通です。図7.13にウェイトステート挿入のタイミング例を示します。

パワーオンリセット後は3ステートアクセスかつプログラムウェイト3ステート挿入、 $\overline{\text{WAIT}}$ 入力禁止状態となっています。



図 7.13 ウェイトステート挿入タイミング例

## 7.6 バースト ROM インタフェース

本 LSI は、エリア 0 の外部アドレス空間をバースト ROM 空間に設定し、バースト ROM インタフェースを行うことができます。バースト ROM 空間では、バーストアクセス可能な ROM を高速にアクセスすることができます。

BCRH の BRSTRM ビットにより、エリア 0 をバースト ROM 空間に設定します。BRCH の BRSTS0 ビットにより、4 ワード / 8 ワードの連続バーストアクセスを行うことができます。バーストアクセスは 1 ステートまたは 2 ステートを選択できます。

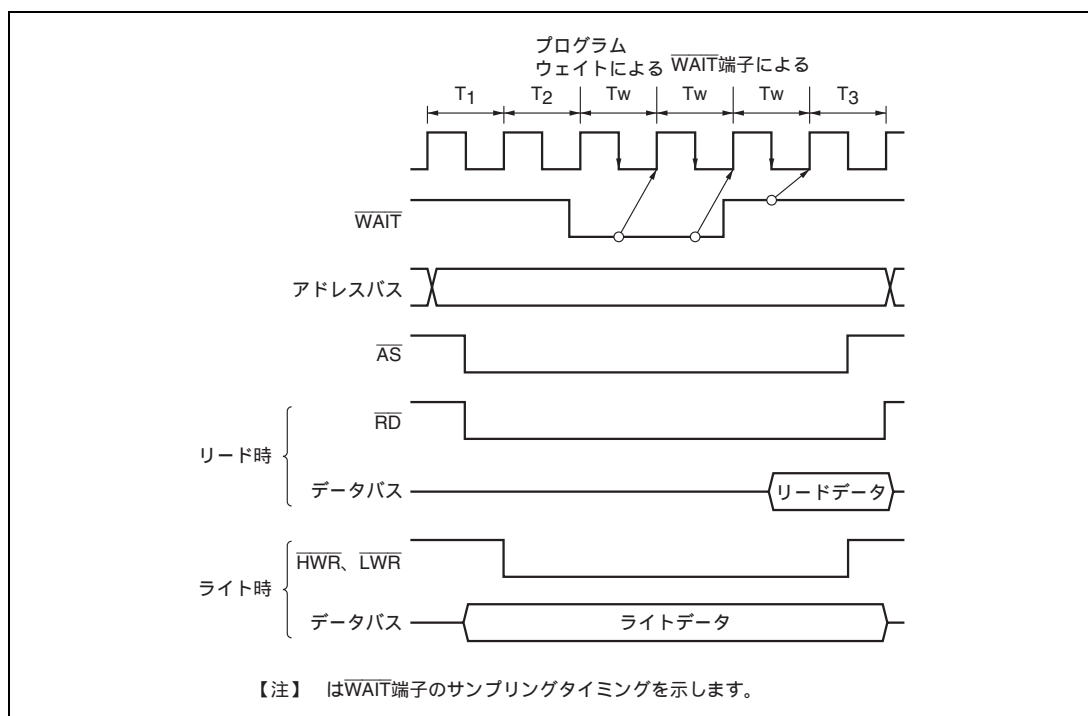
バースト ROM 空間では、CPU によるリードアクセスのみがバーストアクセスの対象となります。

### 7.6.1 基本タイミング

バースト ROM インタフェースの、イニシャルサイクル (フルアクセス) のアクセスステート数は ASTCR の AST0 ビットの設定にしがいます。また、AST0 ビットを 1 にセットした場合は、ウェイトステートを挿入することもできます。バーストサイクルは、BCRH の BRSTS1 ビットの設定により、1 ステートまたは 2 ステートの選択が可能です。ウェイトステートは挿入できません。エリア 0 をバースト ROM 空間に設定した場合、ABWCR の ABW0 ビットの設定によらずエリア 0 は、16 ビットアクセス空間となります。

また、BCRH の BRSTS0 ビットを 0 にクリアすると最大 4 ワードのバーストアクセスを行います。BRSTS0 ビットを 1 にセットすると最大 8 ワードのバーストアクセスを行います。

バースト ROM 空間の基本アクセスタイミングを図 7.14、図 7.15 に示します。



図 7.14 バースト ROM アクセスタイミング例 (AST0=1、BRSTS0=1 の場合)

## 7. バスコントローラ (BSC)

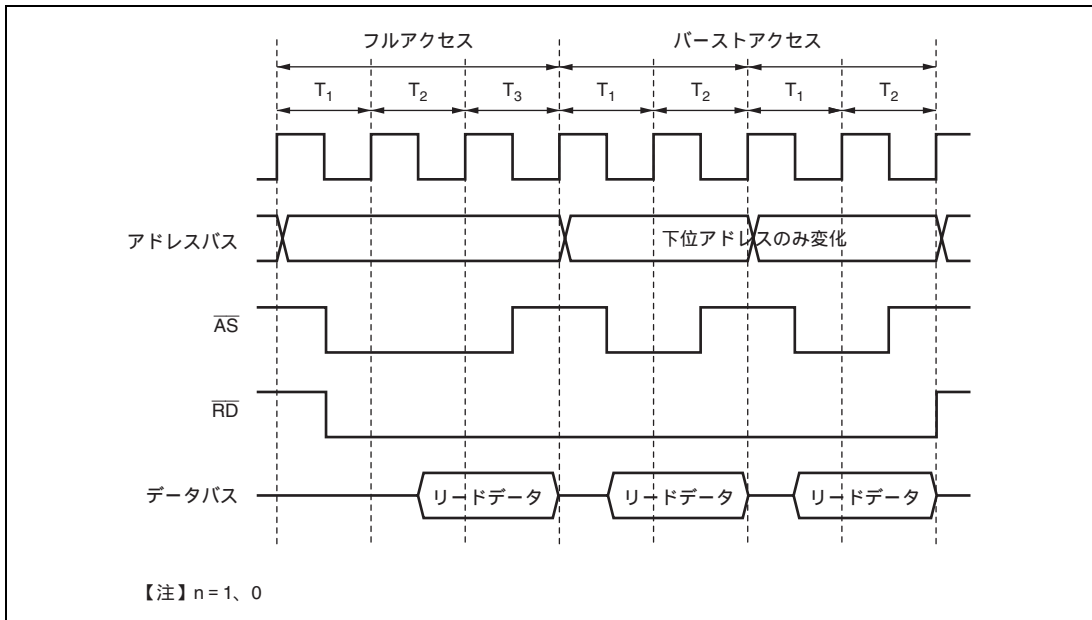

図 7.15 バースト ROM アクセスタイミング例 (AST0=0、BRSTS1=0 の場合)

### 7.6.2 ウェイト制御

バースト ROM インタフェースのイニシャルサイクル(フルアクセス)には、基本バスインタフェースと同様に、プログラムウェイトの挿入、 $\overline{\text{WAIT}}$  端子による端子ウェイトの挿入が可能です。「7.5.4 ウェイト制御」を参照してください。バーストサイクルにはウェイトステートを挿入することはできません。

### 7.6.3 ライトアクセス

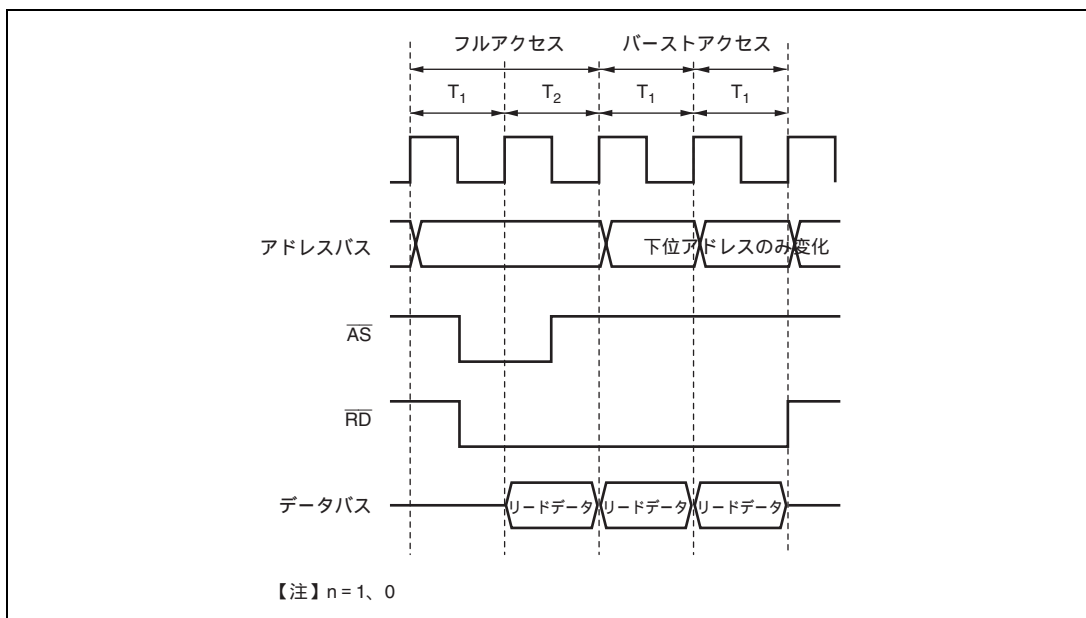
バースト ROM 空間へライトアクセスを実行すると、その時点でバーストアクセスは途切れ、基本バスインタフェースの設定に準じたライトアクセスが実行されます。また、バースト ROM 空間に設定した場合でも、ライトアクセスはバーストしません。

## 7.7 アイドルサイクル

### 7.7.1 動作説明

本 LSI は外部アドレス空間をアクセスするとき、(1)異なるエリア間でリードアクセスが連続して発生したとき、(2)リードサイクルの直後にライトサイクルが発生したときの 2 つの場合に、バスサイクルとバスサイクルの間にアイドルサイクル ( $T_1$ ) を 1 ステート挿入することができます。アイドルサイクルの挿入により、出力フローティング時間の大きい ROM など、高速メモリ、I/O インタフェースなどとのデータ衝突を防ぐことができます。

#### (1) 異なるエリア間での連続リード

BCRH の ICIS1 ビットを 1 にセットした状態で、異なるエリア間の連続リードが発生すると、2 回目のリードサイクルの先頭に、アイドルサイクルが挿入されます。

図 7.16 に動作例を示します。バスサイクル A は出力フローティング時間の大きい ROM からのリードサイクル、バスサイクル B は SRAM からのリードサイクルでそれぞれ異なるエリアに配置した場合の例です。(a) はアイドルサイクルを挿入しない場合で、バスサイクル B で ROM からのリードデータと SRAM からのリードデータの衝突が発生しています。これに対し、(b) ではアイドルサイクルを挿入しデータの衝突を回避しています。



図 7.16 アイドルサイクル動作例 (異なるエリア間での連続リード)

#### (2) リード後のライト

BCRH の ICIS0 ビットを 1 にセットした状態で、外部リード後に外部ライトが発生すると、ライトサイクルの先頭にアイドルサイクルが挿入されます。

図 7.17 に動作例を示します。バスサイクル A は出力フローティング時間の大きい ROM からのリードサイクル、バスサイクル B は CPU のライトサイクルの場合の例です。(a) はアイドルサイクルを挿入しない場合で、バスサイクル B で ROM からのリードデータと CPU のライトデータの衝突が発生しています。これに対し、(b) ではアイドルサイクルを挿入し、データの衝突を回避しています。

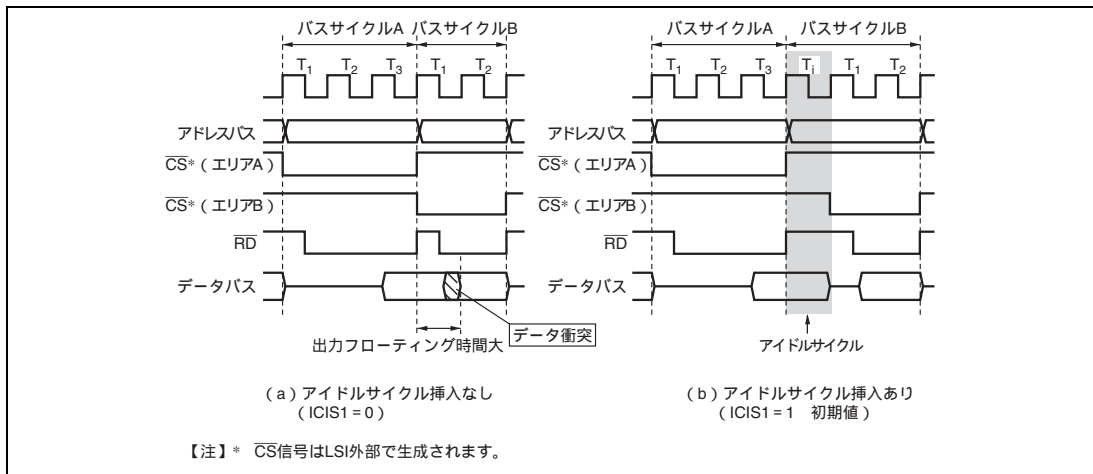
## 7. バスコントローラ (BSC)



図 7.17 アイドルサイクル動作例 (リード後のライト)

### (3) チップセレクト ( $\overline{CS}$ ) 信号とリード ( $\overline{RD}$ ) 信号の関係

システムの負荷条件によっては、 $\overline{CS}$  信号 (LSI 外部で生成) よりも  $\overline{RD}$  信号の方が遅れる場合があります。図 7.18 に例を示します。(a)のアイドルサイクルを挿入しない設定では、バスサイクル A の  $\overline{RD}$  信号とバスサイクル B の  $\overline{CS}$  信号間でオーバーラップ期間が発生する可能性があります。これに対し、(b)のようにアイドルサイクルを挿入する設定にすれば、 $\overline{RD}$  信号と  $\overline{CS}$  信号のオーバーラップ期間を回避することができます。なお、リセット解除後の初期状態は、(b)のアイドルサイクルを挿入する設定となっています。

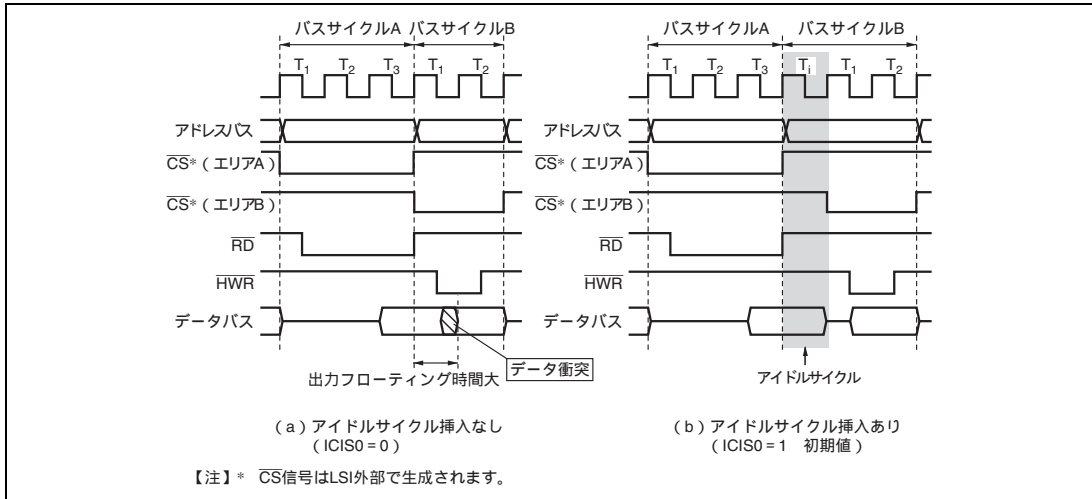

図 7.18 チップセレクト ( $\overline{CS}$ ) とリード ( $\overline{RD}$ ) の関係

## 7.7.2 アイドルサイクルでの端子状態

アイドルサイクルでの端子状態を表 7.4 に示します。

表 7.4 アイドルサイクルでの端子状態

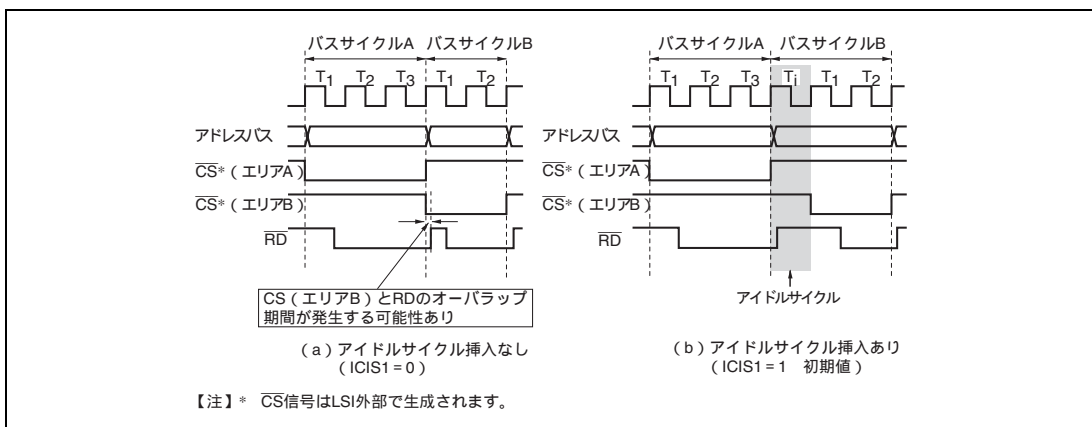
端子名	端子の状態
A23 ~ A0	直後のバスサイクルの内容
D15 ~ D0	ハイインピーダンス
AS	High レベル
RD	High レベル
HWR、LWR	High レベル

## 7.8 ライトデータバッファ機能

本 LSI は外部データバスにライトデータバッファ機能を備えています。ライトデータバッファ機能を使用すると、外部ライトと、内部アクセスを並行して実行することができます。BCRL の WDBE ビットを 1 にセットすると、ライトデータバッファ機能を使用することができます。

図 7.19 にライトデータバッファ機能を使用したときのタイミング例を示します。この機能を使用したとき、外部ライトが 2 ステート以上続き、次に内部アクセスがある場合、最初の 1 ステートは外部ライトのみが実行されますが、次のステートから外部ライトの終了を待たずに内部アクセス (内蔵メモリ、内部 I/O レジスタのリード/ライト) が並行して実行されます。



図 7.19 ライトデータバッファ機能使用時のタイミング例

### 7.9 バスアービトレーション

本 LSI はバスマスタの動作を調停 (バスアービトレーション) するバスアービタを内蔵しています。

バスマスタは、CPU、DTC があり、バス権を占有した状態でリード/ライト動作を行います。各バスマスタはバス権要求信号によりバス権を要求します。バスアービタは所定のタイミングで優先順位を判定し、バス権要求アクノリッジ信号によりバスの使用を許可します。バスマスタはバス権を獲得して動作します。

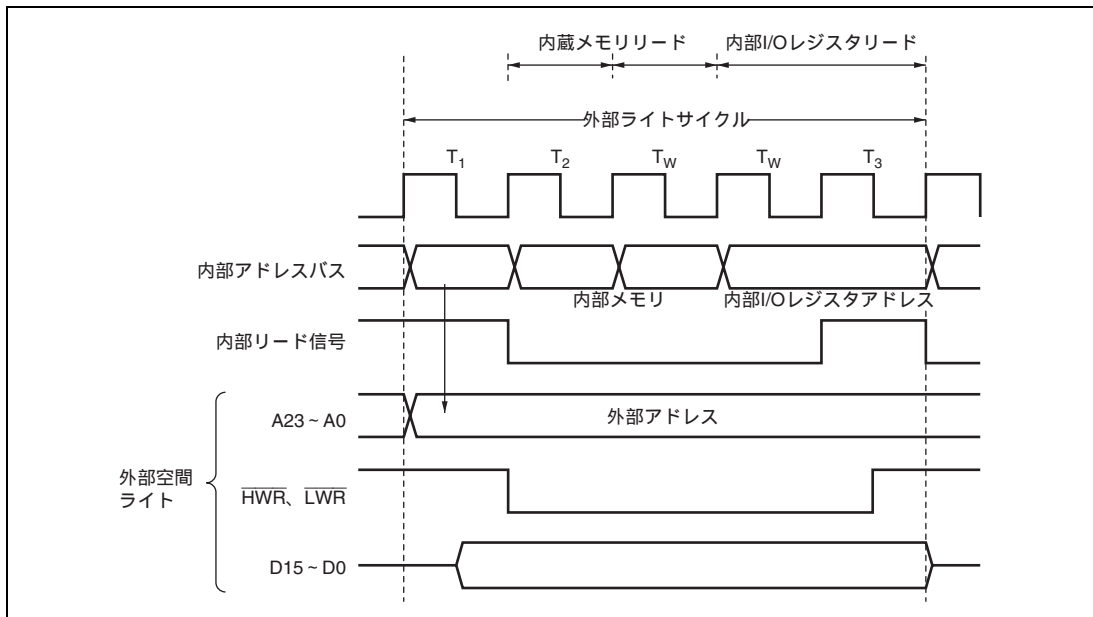
#### 7.9.1 動作説明

バスアービタは、バスマスタのバス権要求信号を検出して、バス権が要求されていればそのバスマスタにバス権要求アクノリッジ信号を与えます。複数のバスマスタからバス権要求があれば、最も優先順位の高いものにバス権要求アクノリッジ信号を与えます。バス権要求アクノリッジ信号を受け取ったバスマスタは、以後この信号が取り消されるまでバスを占有します。

バスマスタの優先順位：

(高) DTC > CPU (低)

#### 7.9.2 バス権移行タイミング

バス権を獲得して動作しているバスマスタよりも優先順位の高いバスマスタからのバス権要求があったときでも、すぐにバス権が移行するとは限りません。各バスマスタにはバス権を譲ることができるタイミングがあります。

##### (1) CPU

CPU は最も優先順位が低いバスマスタで、DTC からのバス権要求があると、バスアービタはバス権をバス権の要求のあったバスマスタに移行します。バス権が移行するタイミングは次のとおりです。

- バスサイクルの切れ目で、バス権を移行します。ただし、ロングワードサイズのアクセスなど、バスサイクルを分割して実行する場合などには、分割されたバスサイクルの切れ目では、バス権は移行しません。
- BSET、BCLRなどのビット操作命令では、一旦対象のデータを読み込み (リード)、所定のビット操作演算後 (モディファイ)、書き戻し (ライト) します。このようなリード モディファイ ライトサイクルの間は一連のバスサイクルとして実行されるためバス権を移行しません。
- CPUがスリープモードの場合、ただちにバス権を移行します。

##### (2) DTC

DTC は起動要求が発生するとバスアービタに対してバス権を要求します。

DTC がバス権を解放できるのは、ベクタのリード後、レジスタ情報のリード (3 ステート) 後、1 回のデータ転送後、レジスタ情報のライト (3 ステート) 後です。レジスタ情報のリード (3 ステート) 中、1 回のデータ転送中、レジスタ情報のライト (3 ステート) 中にはバスを解放しません。

## 7.10 リセットとバスコントローラ

パワーオンリセットでは、バスコントローラを含めて、本 LSI はその時点でリセット状態になります。実行中のバスサイクルは途中で打ち切られます。

## 7. バスコントローラ (BSC)

---

---

## 8. データトランスファコントローラ (DTC)

---

本 LSI は、データトランスファコントローラ (DTC) を内蔵しています。DTC は、割り込みまたはソフトウェアによって起動され、データ転送を行うことができます。

図 8.1 に DTC のブロック図を示します。DTC のレジスタ情報は内蔵 RAM に配置されます。DTC を使用するときには、必ず SYSCR の RAME ビットを 1 にセットしてください。DTC と内蔵 RAM (1K バイト) 間は 32 ビットバスで接続されていますので、DTC のレジスタ情報のリード/ライトを 32 ビット 1 ステートで実行できます。

### 8.1 特長

- 任意チャンネル数の転送可能
- 転送モード：3種類  
ノーマルモード、リピートモード、ブロック転送モード
- 一つの起動要因で複数データの連続転送が可能 (チェイン転送)
- 16Mバイトのアドレス空間を直接指定可能
- ソフトウェアによる起動が可能
- 転送単位をバイト/ワードに設定可能
- DTCを起動した割り込みをCPUに要求可能
- モジュールストップモードの設定可能

## 8. データトランスファコントローラ (DTC)



図 8.1 DTC のブロック図

### 8.2 レジスタの説明

DTC には以下のレジスタがあります。

- DTCモードレジスタA (MRA)
- DTCモードレジスタB (MRB)
- DTCソースアドレスレジスタ (SAR)
- DTCデスティネーションアドレスレジスタ (DAR)
- DTC転送カウントレジスタA (CRA)
- DTC転送カウントレジスタB (CRB)

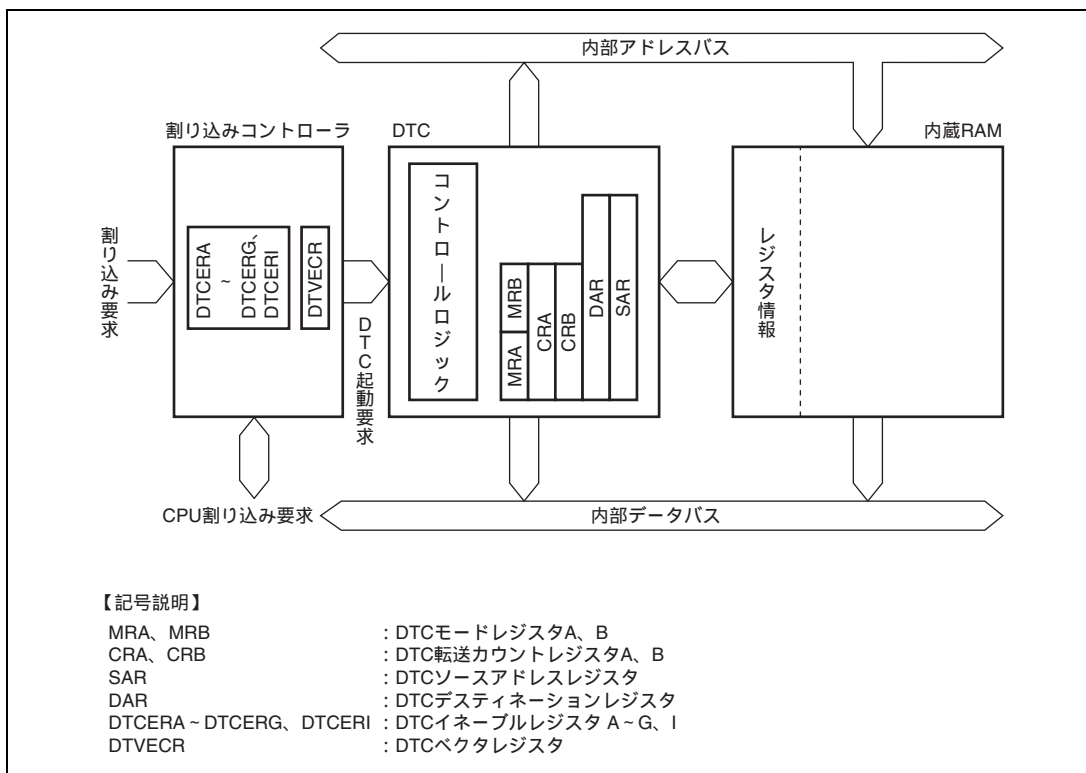
以上の6本のレジスタはCPUから直接アクセスすることはできません。DTC起動要因が発生すると内蔵RAM上に配置された任意の組のレジスタ情報から該当するレジスタ情報をこれらのレジスタに転送してDTC転送を行い、転送が終了するとこれらのレジスタの内容がRAMに戻されます。

- DTCイネーブルレジスタA ~ G, I (DTCERA ~ DTCERG, DTCERI)
- DTCベクタレジスタ (DTVECR)

## 8.2.1 DTC モードレジスタ A (MRA)

MRA は 8 ビットのレジスタで、DTC の動作モードの選択を行います。

ビット	ビット名	初期値	R/W	説 明
7 6	SM1 SM0	不定 不定		ソースアドレスモード 1、0 データ転送後の SAR の動作を指定します。 0X : SAR は固定 10 : 転送後 SAR をインクリメント (Sz=0 のとき +1、Sz=1 のとき +2) 11 : 転送後 SAR をデクリメント (Sz=0 のとき -1、Sz=1 のとき -2)
5 4	DM1 DM0	不定 不定		デスティネーションアドレスモード 1、0 データ転送後の DAR の動作を指定します。 0X : DAR は固定 10 : 転送後 DAR をインクリメント (Sz=0 のとき +1、Sz=1 のとき +2) 11 : 転送後 DAR をデクリメント (Sz=0 のとき -1、Sz=1 のとき -2)
3 2	MD1 MD0	不定 不定		DTC モード DTC の転送モードを指定します。 00 : ノーマルモード 01 : リピートモード 10 : ブロック転送モード 11 : 設定禁止
1	DTS	不定		DTC 転送モードセレクト リピートモードまたはブロック転送モードのとき、ソース側とデスティネーション側のどちらをリピート領域またはブロック領域とするかを指定します。 0 : デスティネーション側がリピート領域またはブロック領域 1 : ソース側がリピート領域またはブロック領域
0	Sz	不定		DTC データトランスファサイズ 転送データのサイズを指定します。 0 : バイトサイズ転送 1 : ワードサイズ転送

【注】 X : Don't care

## 8. データトランスファコントローラ (DTC)

---

### 8.2.2 DTC モードレジスタ B (MRB)

MRB は 8 ビットのレジスタで、DTC モードの選択を行います。

ビット	ビット名	初期値	R/W	説明
7	CHNE	不定		DTC チェイン転送イネーブル このビットが 1 のときチェイン転送を行います。チェイン転送の詳細は「8.5.4 チェイン転送」を参照してください。 CHNE = 1 に設定したデータ転送では、指定した転送回数の終了の判定や起動要因フラグのクリアや DTCER のクリアは行いません。
6	DISEL	不定		DTC インタラプトセレクト このビットが 1 のとき DTC 転送のたびに CPU に対して割り込み要求を発生します。このビットは 0 のときは指定されたデータ転送を終了したときだけ CPU に対して割り込み要求を発生します。
5~0		すべて不定		リザーブビット DTC の動作に影響を与えません。ライトするときは 0 をライトしてください。

### 8.2.3 DTC ソースアドレスレジスタ (SAR)

SAR は 24 ビットのレジスタで、DTC の転送するデータの転送元アドレスを指定します。ワードサイズの場合は偶数アドレスを指定してください。

### 8.2.4 DTC デスティネーションアドレスレジスタ (DAR)

DAR は 24 ビットのレジスタで、DTC の転送するデータの転送先アドレスを指定します。ワードサイズの場合は偶数アドレスを指定してください。

### 8.2.5 DTC 転送カウントレジスタ A (CRA)

CRA は 16 ビットのレジスタで、DTC のデータ転送の転送回数を指定します。

ノーマルモードでは、一括して 16 ビットの転送カウンタ (1 ~ 65536) として機能します。1 回のデータ転送を行うたびにデクリメント (-1) され、カウンタ値が H'0000 になると転送を終了します。

リピートモードおよびブロック転送モードでは、上位 8 ビットの CRAH と下位 8 ビットの CRAL に分割されます。CRAH は転送回数を保持し、CRAL は 8 ビットの転送カウンタ (1 ~ 256) として機能します。CRAL は、1 回のデータ転送を行うたびにデクリメント (-1) され、カウンタ値が H'00 になると、CRAH の内容が転送されません。

### 8.2.6 DTC 転送カウントレジスタ B (CRB)

CRB は 16 ビットのレジスタで、ブロック転送モードのとき、DTC のブロックデータ転送の転送回数を指定します。16 ビットの転送カウンタ (1 ~ 65536) として機能し、1 回のデータ転送を行うたびに、デクリメント (-1) され、カウンタ値が H'0000 になると転送を終了します。

### 8.2.7 DTC イネーブルレジスタ A ~ G, I (DTCERA ~ DTCERG、DTCERI)

DTCER は、DTC を起動する割り込み要因を選択するためのレジスタで、DTCERA ~ DTCERG、DTCERI があります。各割り込み要因と DTCE ビットの対応については表 8.1 を参照してください。DTCE ビットの設定は、BSET、BCLR などビット操作命令を使用してください。ただし複数の起動要因を一度に設定する時には、初期設定に限り、割り込みをマスクして対象となるレジスタをダミーリードした後ライトすることができます。

ビット	ビット名	初期値	R/W	説明
7	DTCE7	0	R/W	DTC 起動イネーブル
6	DTCE6	0	R/W	1 をセットすると対応する割り込み要因が DTC 起動要因として選択されます。 [ クリア条件 ] • MRB の DISEL ビットが 1 でデータ転送を終了したとき • 指定した回数の転送が終了したとき
5	DTCE5	0	R/W	
4	DTCE4	0	R/W	
3	DTCE3	0	R/W	
2	DTCE2	0	R/W	
1	DTCE1	0	R/W	
0	DTCE0	0	R/W	

## 8. データトランスファコントローラ (DTC)

### 8.2.8 DTC ベクタレジスタ (DTVECR)

DTVECR は、8 ビットのリード/ライトが可能なレジスタで、ソフトウェアによる DTC 起動およびソフトウェア起動割り込み用ベクタ番号を設定します。

ビット	ビット名	初期値	R/W	説明
7	SWDTE	0	R/W	DTC ソフトウェア起動イネーブル このビットを 1 にセットすると DTC が起動します。1 のライトのみ可能です。 [ クリア条件 ] <ul style="list-style-type: none"><li>• DISEL ビットが 0 で、指定した回数の転送が終了しないとき</li><li>• CPU に対し、ソフトウェア起動データ転送終了割り込みが要求 (SWDTEND) が発生したあと、0 をライトしたとき</li></ul> DISEL ビットが 1 で、データ転送を終了したとき、および指定した回数の転送が終了したときはクリアされません。
6	DTVEC6	0	R/W	DTC ソフトウェア起動ベクタ 6~0
5	DTVEC5	0	R/W	ソフトウェアによる DTC 起動ベクタ番号を設定します。
4	DTVEC4	0	R/W	ベクタアドレスは、H'0400 + ベクタ番号 × 2 となります。たとえば、DTVEC6
3	DTVEC3	0	R/W	~ DTVEC0 = H'10 のとき、ベクタアドレスは H'0420 となります。
2	DTVEC2	0	R/W	SWDTE=0 のときだけライト可能です。
1	DTVEC1	0	R/W	
0	DTVEC0	0	R/W	

### 8.3 起動要因

DTC は割り込み要求またはソフトウェアによる DTVECR へのライト動作により起動します。起動する割り込み要因は DTCER で選択します。1 回のデータ転送（チェーン転送の場合、連続した最後の転送）終了時に、起動要因となった割り込みフラグまたは DTCER の対応するビットをクリアします。たとえば RXI\_0 の場合、起動要因フラグは、SCI\_0 の RDRF フラグになります。

割り込みで DTC を起動する場合は CPU のマスクレベルおよび割り込みコントローラに設定されたプライオリティレベルの影響を受けません。複数の起動要因が同時に発生した場合には、割り込み要因のデフォルトの優先順位に従って DTC が起動します。DTC 起動要因制御ブロック図を図 8.2 に示します。割り込みコントローラの詳細は、「第 5 章 割り込みコントローラ」を参照してください。



図 8.2 DTC 起動要因制御ブロック図

## 8.4 レジスタ情報の配置と DTC ベクタテーブル

レジスタ情報は、内蔵 RAM 上のアドレス H'FFEB00~H'FFEFBF に配置してください。レジスタ情報はこの範囲の任意のアドレスに配置することができますが、アドレスは4の倍数の番地としてください。図 8.3 に、アドレス空間上でのレジスタ情報の配置方法を示します。レジスタ情報の先頭アドレスから、MRA、SAR、MRB、DAR、CRA、CRB の順に配置してください。チェーン転送の場合は、図 8.3 のように連続した領域にレジスタ情報を配置してください。また、各レジスタ情報の先頭アドレスを DTC ベクタテーブルの起動要因に対応する番地に格納してください。DTC は起動要因別にベクタテーブルからレジスタ情報の先頭アドレスをリードし、この先頭アドレスからレジスタ情報をリードします。

ソフトウェアで起動する場合のベクタアドレスは  $H'0400 + (DTVECR[6:0] \times 2)$  となります。たとえば、DTVECR が H'10 のとき、ベクタアドレスは H'0420 となります。

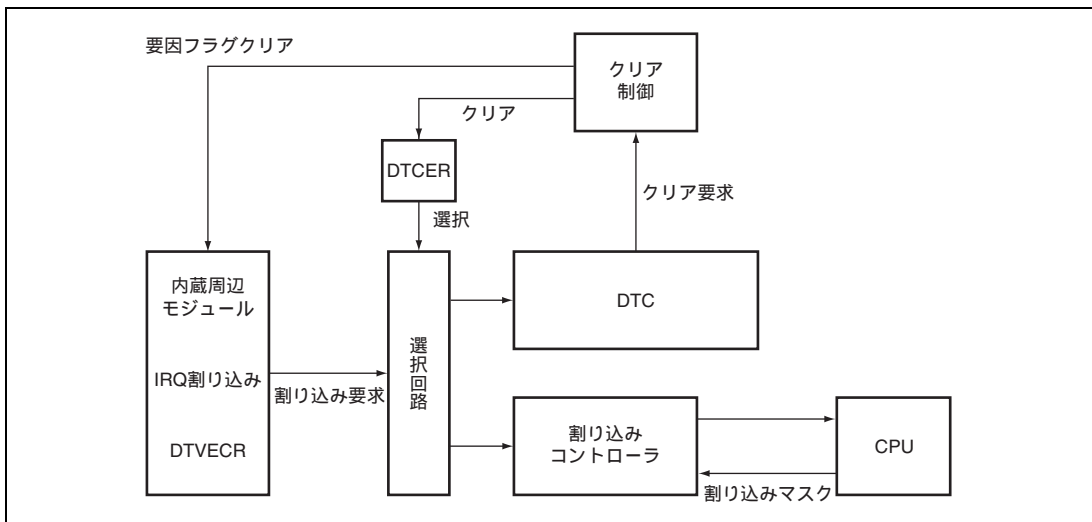
ベクタアドレスの構造は、ノーマルモードとアドバンスモードとで同一で、2 バイト単位となっています。先頭アドレスの低位 2 バイトを設定してください。



図 8.3 アドレス空間上での DTC レジスタ情報の配置

8. データトランスファコントローラ (DTC)

表 8.1 割り込み要因と DTC ベクタアドレスおよび対応する DTCE (1)

起動要因発生元	起動要因	ベクタ 番号	DTC ベクタアドレス	DTCE*	優先 順位
ソフトウェア	DTVECR へのライト	DTVECR	H'0400 + ベクタ番号 × 2	-	高 ▲
外部端子	IRQ0	16	H'0420	DTCEA7	↑ ↓ 低
	IRQ1	17	H'0422	DTCEA6	
	IRQ2	18	H'0424	DTCEA5	
	IRQ3	19	H'0426	DTCEA4	
	IRQ4	20	H'0428	DTCEA3	
	IRQ5	21	H'042A	DTCEA2	
システム予約	システム予約	22	H'042C	DTCEA1	
		23	H'042E	DTCEA0	
A/D変換器	ADI (A/D 変換終了)	28	H'0438	DTCEB6	
TPU_0	TGIA_0	32	H'0440	DTCEB5	
	TGIB_0	33	H'0442	DTCEB4	
	TGIC_0	34	H'0444	DTCEB3	
	TGID_0	35	H'0446	DTCEB2	
TPU_1	TGIA_1	40	H'0450	DTCEB1	
	TGIB_1	41	H'0452	DTCEB0	
TPU_2	TGIA_2	44	H'0458	DTCEC7	
	TGIB_2	45	H'045A	DTCEC6	
TPU_3	TGIA_3	48	H'0460	DTCEC5	
	TGIB_3	49	H'0462	DTCEC4	
	TGIC_3	50	H'0464	DTCEC3	
	TGID_3	51	H'0466	DTCEC2	
TPU_4	TGIA_4	56	H'0470	DTCEC1	
	TGIB_4	57	H'0472	DTCEC0	
TPU_5	TGIA_5	60	H'0478	DTCED5	
	TGIB_5	61	H'047A	DTCED4	
システム予約	システム予約	64	H'0480	DTCED3	
		65	H'0482	DTCED2	
		68	H'0488	DTCED1	
		69	H'048A	DTCED0	
システム予約	システム予約	72	H'0490	DTCEE7	
		73	H'0492	DTCEE6	
		74	H'0494	DTCEE5	
		75	H'0496	DTCEE4	

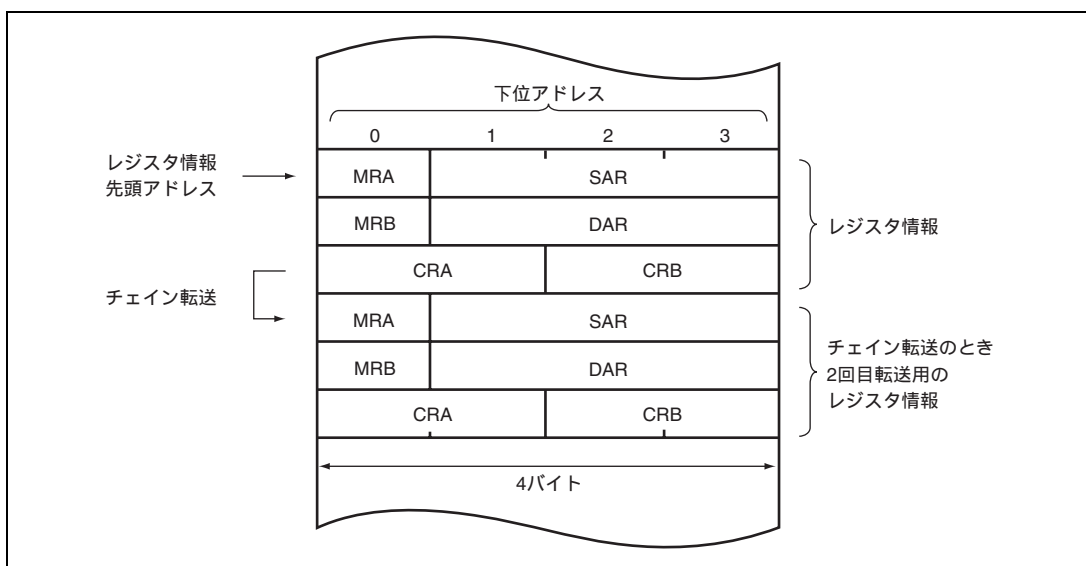
## 8. データトランスファコントローラ (DTC)

表 8.1 割り込み要因と DTC ベクタアドレスおよび対応する DTCE (2)

起動要因発生元	起動要因	ベクタ 番号	DTC ベクタアドレス	DTCE*	優先 順位
SCI_0	RXI_0	81	H'04A2	DTCEE3	<div style="display: flex; align-items: center; justify-content: center;"> <span style="margin-right: 5px;">↑</span> <span style="font-size: 2em; margin-right: 5px;">↑</span> <span style="margin-right: 5px;">↓</span> <span style="margin-left: 5px;">↓</span> </div> <div style="display: flex; justify-content: space-between; width: 100%; margin-top: 5px;"> <span>高</span> <span>低</span> </div>
	TXI_0	82	H'04A4	DTCEE2	
SCI_1	RXI_1	85	H'04AA	DTCEE1	
	TXI_1	86	H'04AC	DTCEE0	
SCI_2	RXI_2	89	H'04B2	DTCEF7	
	TXI_2	90	H'04B4	DTCEF6	
	システム予約	92	H'04B8	DTCEF5	
		93	H'04BA	DTCEF4	
	システム予約	96	H'04C0	DTCEF3	
		97	H'04C2	DTCEF2	
モータコントロール PWM	CMI1	104	H'04D0	DTCEG7	
	CMI2	105	H'04D2	DTCEG6	
HCAN_1	システム予約	106	H'04D4	DTCEG5	
	RM0	107	H'04D6	DTCEG4	
HCAN_0	システム予約	108	H'04D8	DTCEG3	
	RM0	109	H'04DA	DTCEG2	
SCI_4	RXI_4	125	H'04FA	DTCEI5	
	TXI_4	126	H'04FC	DTCEI4	

【注】 \* 対応する割り込みのない DTCE ビットはリザーブビットとなります。0 をライトしてください。

## 8.5 動作説明

DTC はレジスタ情報を内蔵 RAM に格納します。DTC が起動すると、内蔵 RAM からレジスタ情報をリードしてデータ転送を行い、データ転送後のレジスタ情報を内蔵 RAM に戻します。レジスタ情報を内蔵 RAM に格納することで、任意のチャンネル数のデータ転送を行うことができます。転送モードにはノーマルモード、リピートモード、ブロック転送モードがあります。また、MRB の CHNE ビットを 1 にセットしておくことにより、1 つの起動要因で複数の転送を行うことができます (チェーン転送)。

転送元アドレスは 24 ビット長の SAR、転送先アドレスは 24 ビット長の DAR で指定します。SAR、DAR は転送後、レジスタ情報に従って独立にインクリメント、デクリメントされるか固定されます。



図 8.4 DTC 動作フローチャート

## 8. データトランスファコントローラ (DTC)

### 8.5.1 ノーマルモード

1回の動作で、1バイトまたは1ワードの転送を行います。表 8.2 にノーマルモードにおけるレジスタ機能を示します。転送回数は1~65536です。指定回数の転送が終了すると、CPUへ割り込み要求を発生することができます。

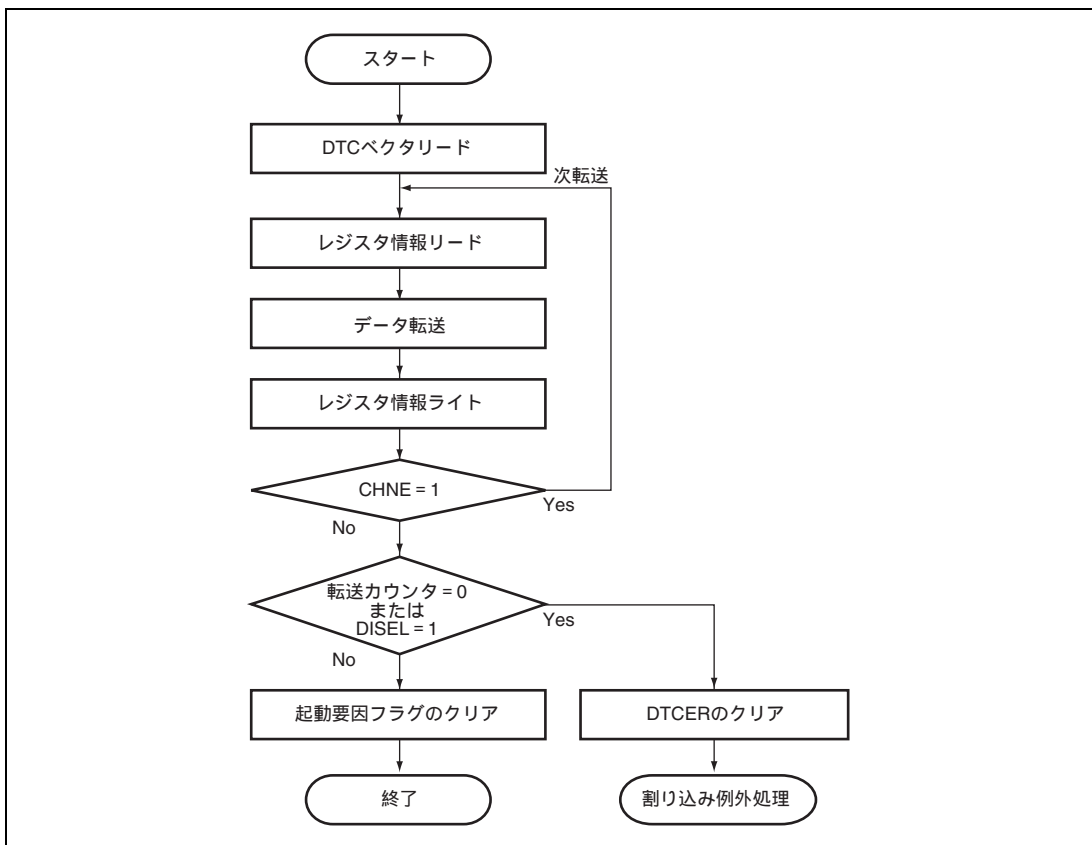
表 8.2 ノーマルモードのレジスタ機能

名 称	略称	機 能
DTC ソースアドレスレジスタ	SAR	転送元アドレス
DTC デスティネーションアドレスレジスタ	DAR	転送先アドレス
DTC 転送カウントレジスタ A	CRA	転送カウント
DTC 転送カウントレジスタ B	CRB	使用しません



図 8.5 ノーマルモードのメモリマップ

## 8.5.2 リピートモード

1回の動作で、1バイトまたは1ワードの転送を行います。表 8.3 にリピートモードにおけるレジスタ機能を示します。転送回数は1~256で、指定回数 of 転送が終了すると、転送カウンタおよびリピートエリアに指定された方のアドレスレジスタの初期状態が回復し、転送を繰り返します。リピートモードでは、転送カウンタが H'00 にならないので、DISEL = 0 の場合は CPU への割り込み要求は発生しません。

表 8.3 リピートモードのレジスタ機能

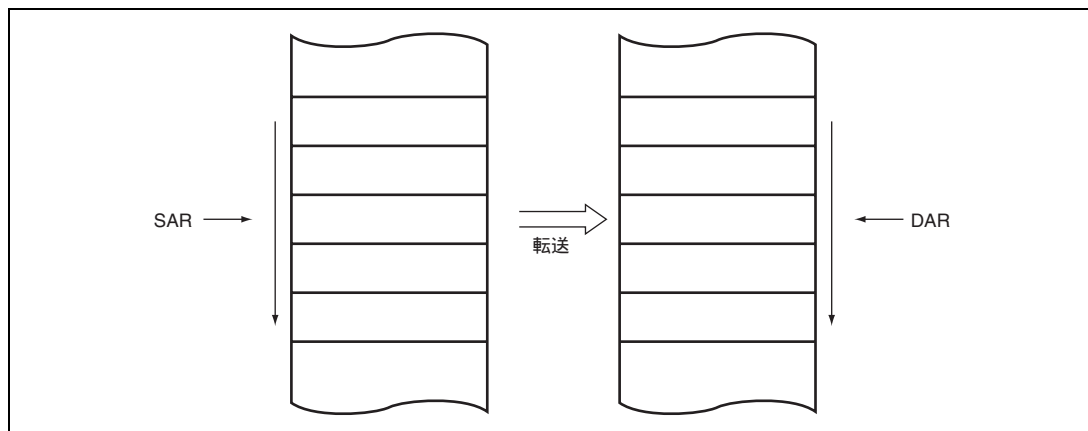
名 称	略称	機 能
DTC ソースアドレスレジスタ	SAR	転送元アドレス
DTC デスティネーションアドレスレジスタ	DAR	転送先アドレス
DTC 転送カウンタレジスタ AH	CRAH	転送回数保持
DTC 転送カウンタレジスタ AL	CRAL	転送カウンタ
DTC 転送カウンタレジスタ B	CRB	使用しません



図 8.6 リピートモードのメモリマップ

## 8. データトランスファコントローラ (DTC)

### 8.5.3 ブロック転送モード

1回の動作で、1ブロックの転送を行います。転送元、転送先のいずれか一方をブロックエリアに指定します。表 8.4 にブロック転送モードにおけるレジスタ機能を示します。ブロックサイズは1~256で、1ブロックの転送が終了すると、ブロックサイズカウンタとブロックエリアに指定した方のアドレスレジスタの初期状態が復帰します。他方のアドレスレジスタは、レジスタ情報に従い連続してインクリメント、デクリメントするか固定されます。転送回数は1~65536です。指定回数のブロック転送が終了すると、CPUへ割り込み要求を発生させることができます。

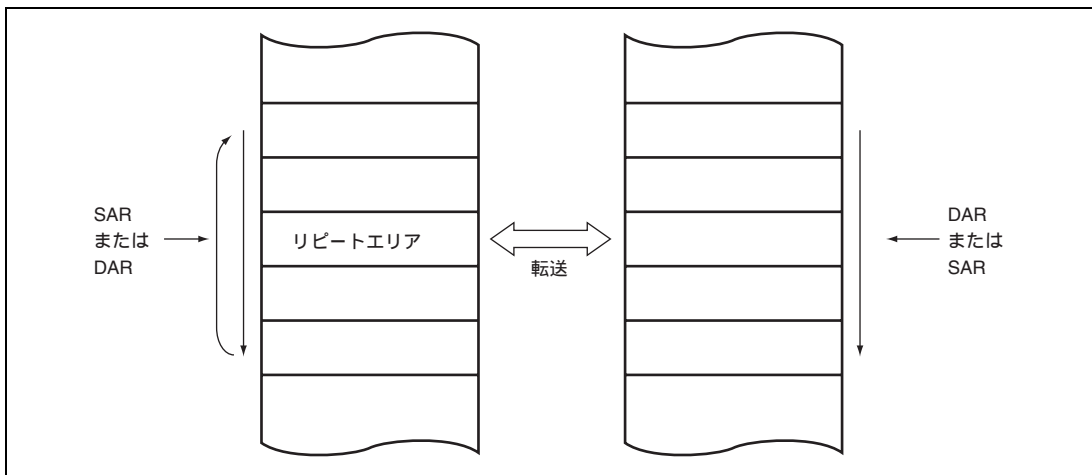
表 8.4 ブロック転送モードのレジスタ機能

名称	略称	機能
DTC ソースアドレスレジスタ	SAR	転送元アドレス
DTC デスティネーションアドレスレジスタ	DAR	転送先アドレス
DTC 転送カウントレジスタ AH	CRAH	ブロックサイズ保持
DTC 転送カウントレジスタ AL	CRAL	ブロックサイズカウンタ
DTC 転送カウントレジスタ B	CRB	転送カウンタ



図 8.7 ブロック転送モードのメモリマップ

### 8.5.4 チェイン転送

MRB の CHNE ビットを 1 にセットしておくことにより、1 つの起動要因で複数のデータ転送を連続して行うことができます。SAR、DAR、CRA、CRB および MRA、MRB は各々独立に設定できます。

図 8.8 にチェイン転送の動作の概要を示します。DTC は起動すると起動要因に対応した DTC ベクタアドレスからレジスタ情報の先頭アドレスをリードし、この先頭アドレスから最初のレジスタ情報をリードします。データ転送終了後このレジスタの CHNE ビットをテストし、1 であれば連続して配置された次のレジスタ情報をリードして転送を行います。この動作を CHNE ビットが 0 のレジスタ情報のデータ転送が終了するまで続けます。

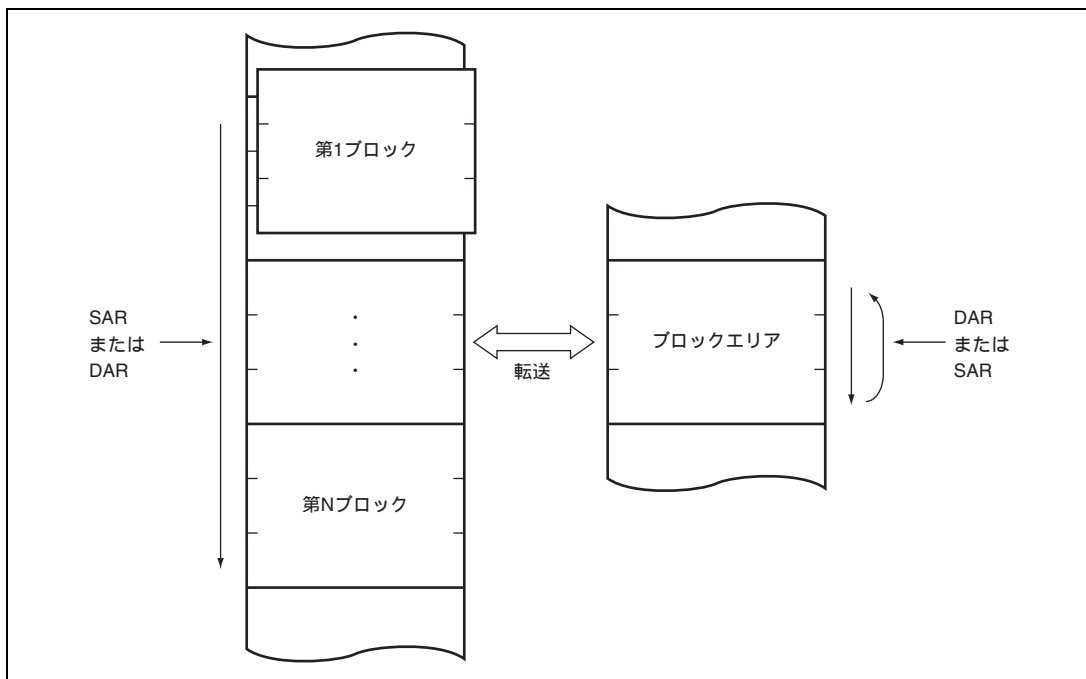
CHNE = 1 の転送では指定した転送回数の終了による CPU への割り込み要求や、DISEL = 1 による CPU への割り込み要求は発生しません。また、CHNE = 1 の転送は起動要因となった割り込み要因フラグに影響を与えません。



図 8.8 チェイン転送の動作

## 8. データトランスファコントローラ (DTC)

### 8.5.5 割り込み要因

DTC が指定された回数のデータ転送を終了したとき、および DISEL ビットが 1 にセットされたデータ転送を終了したとき、CPU に対して割り込みを要求します。割り込み起動の場合、起動要因に設定した割り込みが発生します。これらの CPU に対する割り込みは CPU のマスクレベルや割り込みコントローラのプライオリティレベルの制御を受けます。

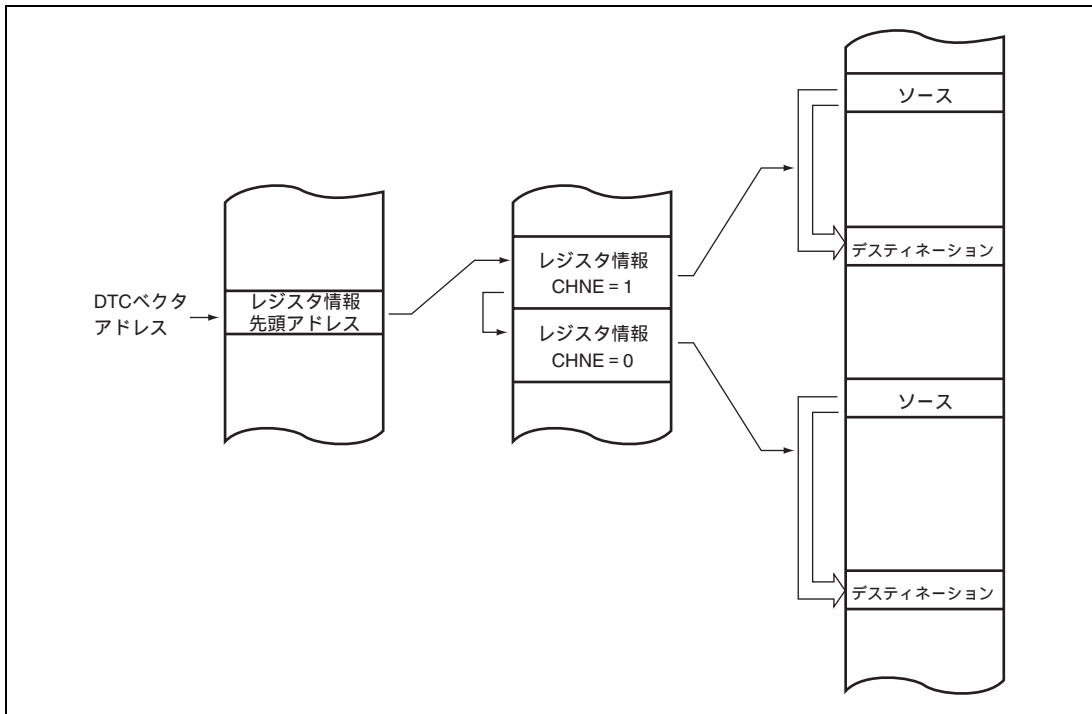
ソフトウェアによる起動の場合、ソフトウェア起動データ転送終了割り込み (SWDTEND) を発生します。

DISEL ビットが 1 の状態で、1 回のデータ転送を終了した場合、または指定した回数のデータ転送を終了した場合、データ転送終了後に、SWDTE ビットが 1 に保持され、SWDTEND 割り込みを発生します。割り込み処理ルーチンで SWDTE ビットを 0 にクリアしてください。

ソフトウェアで DTC を起動する場合、SWDTE ビットを 1 にセットしても、データ転送待ち、およびデータ転送中は、SWDTEND 割り込みは発生しません。

### 8.5.6 動作タイミング



図 8.9 DTC の動作タイミング (ノーマルモード、リピートモードの例)



図 8.10 DTC の動作タイミング (ブロック転送モード、ブロックサイズ=2 の例)

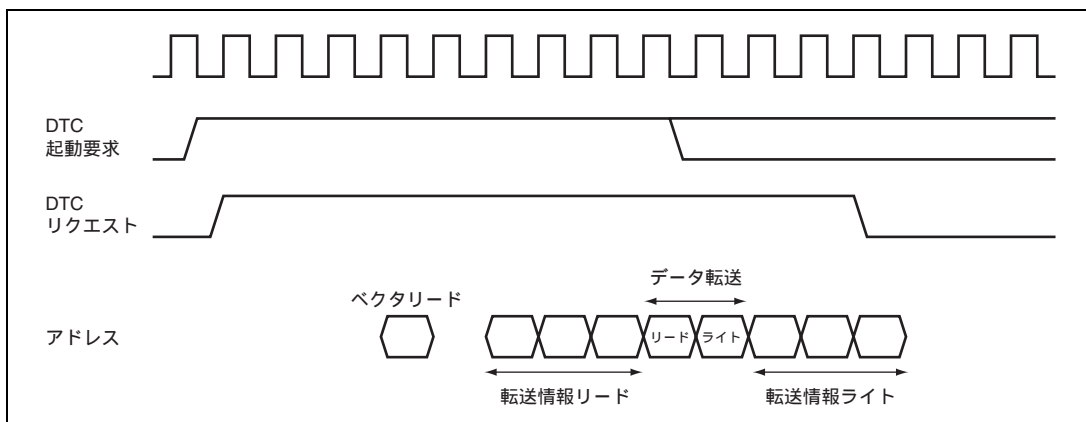

図 8.11 DTC の動作タイミング (チェイン転送の例)

### 8.5.7 DTC 実行ステート数

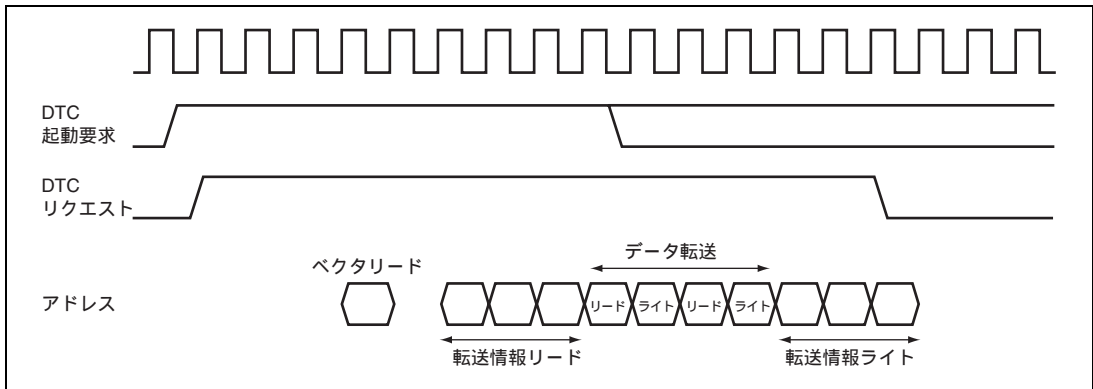
表 8.5 に、DTC の 1 回のデータ転送の実行状態を示します。また、表 8.6 に、実行状態に必要なステート数を示します。

表 8.5 DTC の実行状態

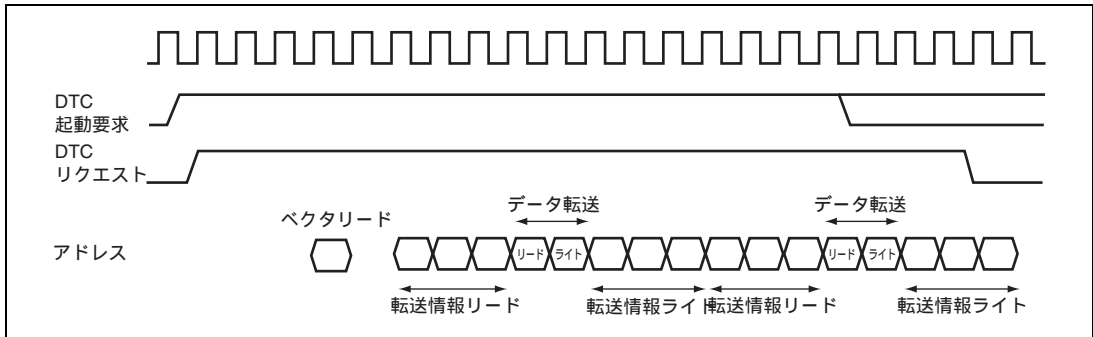
モード	ベクタリード	レジスタ情報 リード/ライト	データリード	データライト	内部動作
	I	J	K	L	M
ノーマル	1	6	1	1	3
リピート	1	6	1	1	3
ブロック転送	1	6	N	N	3

N: ブロックサイズ (CRAH、CRAL の初期設定値)

## 8. データトランスファコントローラ (DTC)

表 8.6 実行状態に必要なステート数

アクセス対象		内蔵 RAM	内蔵 ROM	内部 I/O レジスタ		外部デバイス*			
バス幅		32	16	8	16	8		16	
アクセスステート		1	1	2	2	2	3	2	3
実 行 状 態	ベクタリード S <sub>I</sub>	-	1	-	-	4	6+2m	2	3+m
	レジスタ情報 S <sub>J</sub> リード/ライト	1	-	-	-	-	-	-	-
	バイトデータリード S <sub>K</sub>	1	1	2	2	2	3+m	2	3+m
	ワードデータリード S <sub>K</sub>	1	1	4	2	4	6+2m	2	3+m
	バイトデータライト S <sub>L</sub>	1	1	2	2	2	3+m	2	3+m
	ワードデータライト S <sub>L</sub>	1	1	4	2	4	6+2m	2	3+m
	内部動作 S <sub>M</sub>	1							

【注】 \* 本 LSI では使用できません。

実行ステート数は次の計算式で計算されます。なお、 $I$  は 1 つの起動要因で転送する回数分 (CHNE ピットを 1 にセットした数 + 1) の和を示します。

$$\text{実行ステート数} = I \cdot (1 + S_I) + (J \cdot S_J + K \cdot S_K + L \cdot S_L) + M \cdot S_M$$

たとえば、DTC ベクタアドレスを内蔵 ROM に配置し、ノーマルモードで、内蔵 ROM 内部 I/O レジスタのデータ転送を行った場合、DTC の動作に必要な時間は 13 ステートです。起動からデータライト終了までの時間は 10 ステートです。

## 8.6 DTC 使用手順

### 8.6.1 割り込みによる起動

DTC の割り込み起動による使用手順を以下に示します。

1. MRA、MRB、SAR、DAR、CRA、CRBのレジスタ情報を内蔵RAM上に設定します。
2. レジスタ情報の先頭アドレスを、DTCベクタアドレスに設定します。
3. DTCERの対応するビットを1にセットします。
4. 起動要因となる割り込み要因のイネーブルビットを1にセットします。  
要因となる割り込みが発生すると、DTCが起動されます。
5. 1回のデータ転送終了後、または、指定した回数のデータ転送終了後、DTCEビットが0にクリアされ、CPUに割り込みが要求されます。引き続きDTCによるデータ転送を行う場合には、DTCEビットを1にセットしてください。

### 8.6.2 ソフトウェアによる起動

DTC のソフトウェア起動による使用手順を以下に示します。

1. MRA、MRB、SAR、DAR、CRA、CRBのレジスタ情報を内蔵RAM上に設定します。
2. レジスタ情報の先頭アドレスを、DTCベクタアドレスに設定します。
3. SWDTE = 0を確認します。
4. SWDTEに1を、DTVECRにベクタ番号をライトします。
5. DTVECRにライトしたベクタ番号を確認します。
6. 1回のデータ転送終了後、DISELビットが0で、CPUに割り込みを要求しない場合、SWDTEビットが0にクリアされ、引き続きDTCによるデータ転送を行う場合には、SWDTEを1にセットしてください。DISELビットが1の場合、または指定した回数のデータ転送終了後、SWDTEビットは1に保持され、CPUに割り込みが要求されます。

### 8.7 DTC 使用例

#### 8.7.1 ノーマルモード

DTC の使用例として、SCI による 128 バイトのデータ受信を行う例を示します。

1. MRAはソースアドレス固定 (SM1 = SM0 = 0)、デスティネーションアドレスインクリメント (DM1 = 1、DM0 = 0)、ノーマルモード (MD1 = MD0 = 0)、バイトサイズ (Sz = 0) を設定します。DTSビットは任意の値とすることができます。MRBは1回の割り込みで1回のデータ転送 (CHNE = 0、DISEL = 0) を行います。SARはSCIのRDRのアドレス、DARはデータを格納するRAMの先頭アドレス、CRAは128 (H'0080) を設定します。CRBは任意の値とすることができます。
2. レジスタ情報の先頭アドレスを、DTCベクタアドレスに設定します。
3. DTCERの対応するビットを1にセットします。
4. SCIを所定の受信モードに設定します。SCRのRIEビットを1にセットし、受信完了 (RXI) 割り込みを許可します。また、SCIの受信動作中に受信エラーが発生すると、以後の受信が行われませんので、CPUが受信エラー割り込みを受け付けられるようにしてください。
5. SCIの1バイトのデータ受信が完了するごとに、SSRのRDRFフラグが1にセットされ、RXI割り込みが発生し、DTCが起動されます。DTCによって、受信データがRDRからRAMへ転送され、DARのインクリメント、CRAのデクリメントを行います。RDRFフラグは自動的に0にクリアされます。
6. 128回のデータ転送終了後、CRAが0になると、RDRFフラグは1のまま保持され、DTCEが0にクリアされ、CPUにRXI割り込みが要求されます。割り込み処理ルーチンで終了処理を行ってください。

#### 8.7.2 チェイン転送

DTC チェイン転送の例として、PPG によるパルス出力を行う例を示します。チェイン転送を使ってパルス出力データの転送と PPG 出力トリガの周期の変更を行うことができます。チェイン転送の前半で PPG の NDR へのリピートモード転送、後半で TPU の TGR へのノーマルモード転送を行います。起動要因のクリアや指定した回数の転送終了時の割り込み発生は、チェイン転送の後半 (CHNE = 0 の時の転送) に限られるためです。

1. PPGのNDRへの転送の設定を行います。MRAはソースアドレスインクリメント (SM1 = 1、SM0 = 0)、デスティネーションアドレス固定 (DM1 = DM0 = 0)、リピートモード (MD1 = 0、MD0 = 1)、ワードサイズ (Sz = 1) を設定します。ソース側をリピート領域 (DTS = 1) に設定します。MRBはチェインモード (CHNE = 1、DISEL = 0) に設定します。SARはデータテーブルの先頭アドレス、DARはNDRHのアドレス、CRAH、CRALはデータテーブルサイズを設定します。CRBは任意の値とすることができます。
2. TPUのTGRへの転送の設定を行います。MRAはソースアドレスインクリメント (SM1 = 1、SM0 = 0)、デスティネーションアドレス固定 (DM1 = DM0 = 0)、ノーマルモード (MD1 = MD0 = 0)、ワードサイズ (Sz = 1) を設定します。SARは、データテーブルの先頭アドレス、DARはTGRAのアドレス、CRAはデータテーブルサイズを設定します。CRBは任意の値とすることができます。
3. NDR転送用レジスタ情報の後に連続してTPU転送用レジスタ情報を配置します。

4. NDR転送用レジスタ情報の先頭アドレスを、DTCベクタアドレスに設定します。
5. DTCERのTGIAに対応するビットを1にセットします。
6. TIORでTGRAをアウトプットコンペアレジスタ(出力禁止)に設定し、TIERでTGIA割り込みを許可します。
7. PODRに出力初期値を設定し、NDRに次の出力値を設定します。DDR、NDERの出力を行うビットを1にセットします。また、PCRで出力トリガとなるTPUのコンペアマッチを選択します。
8. TSTRのCSTビットを1にセットし、TCNTのカウンタ動作を開始します。
9. TGRAのコンペアマッチが発生するごとに次の出力値がNDRへ、次の出力トリガ周期の設定値がTGRAへそれぞれ転送されます。起動要因のTGFAフラグはクリアされます。
10. 指定した回数の転送終了後(TPU転送用CRAが0になると)、TGFAフラグは1のまま保持され、DTCEビットが0にクリアされ、CPUにTGIA割り込みが要求されます。割り込み処理ルーチンで終了処理を行ってください。

### 8.7.3 ソフトウェア起動

DTCの使用例として、ソフトウェア起動による1ブロック128バイトのデータ転送を行う例を示します。転送元アドレスはH'1000、転送先アドレスはH'2000です。ベクタ番号はH'60、したがって、ベクタアドレスはH'04C0です。

1. MRAはソースアドレスインクリメント(SM1=1、SM0=0)、デスティネーションアドレスインクリメント(DM1=1、DM0=0)、ブロック転送モード(MD1=1、MD0=0)、バイトサイズ(Sz=0)を設定します。DTSビットは任意の値とすることができます。MRBは1回の割り込みで1回のブロック転送(CHNE=0)を行います。SARは転送元アドレスでH'1000、DARは転送先アドレスでH'2000、CRAは128(H'8080)を設定します。CRBは1(H'0001)をセットします。
2. レジスタ情報の先頭アドレスを、DTCベクタアドレス(H'04C0)に設定します。
3. DTVECRのSWDTE=0を確認します。現在、DTCがソフトウェア起動による転送を行っていないことの確認です。
4. SWDTE=1と共に、ベクタ番号H'60を、DTVECRにライトします。ライトデータはHE'0です。
5. 再度、DTVECRを読み、ベクタ番号H'60が設定されていることを確認します。設定されていないときは、ライトが失敗したことを表わします。[3]と[4]の間に割り込みが入り、ここで他のソフトウェアによって起動された場合が、これに相当します。起動したい場合、[3]に戻ってください。
6. ライトが成功すると、DTCが起動され、128バイト1ブロックの転送を行います。
7. 転送後、SWDTEND割り込みが起動します。割り込み処理ルーチンでSWDTEビットの0クリアなど、終了処理を行ってください。

### 8.8 使用上の注意事項

#### 8.8.1 モジュールストップモードの設定

モジュールストップコントロールレジスタにより、DTC の動作禁止 / 許可を設定することが可能です。初期値では、DTC の動作許可状態です。モジュールストップモードを設定することにより、レジスタのアクセスが禁止されます。ただし、DTC が起動中にはモジュールストップモードに設定できません。詳細は、「第 21 章 低消費電力状態」を参照してください。

#### 8.8.2 内蔵 RAM

MRA、MRB、SAR、DAR、CRA、CRB の各レジスタは、内蔵 RAM に配置します。DTC を使用する場合は、SYSCR の RAME ビットを 0 にクリアしないでください。

#### 8.8.3 DTCE ビットの設定

DTCE ビットの設定は、必ず BSET、BCLR などビット操作命令を使ってリード / ライトしてください。ただし、初期設定に限り、複数の起動要因を一度に設定するときには、割り込みを禁止して、当該レジスタのダミーリードを行ってからライトすることができます。

---

## 9. I/O ポート

---

本 LSI には、13 本の入出力ポート（ポート 1~3、5、A~F、H、J、K）と 2 本の入力専用ポート（ポート 4、9）があります。

ポート機能一覧を表 9.1 に示します。各ポートの端子機能は兼用になっています。

各ポートは、入出力を制御するデータディレクションレジスタ（DDR）と、出力データを格納するデータレジスタ（DR）と、端子の状態をリードするポートレジスタ（PORT）から構成されています。なお、入力専用ポートには DR、DDR はありません。

本 LSI のポート A~E には、入力プルアップ MOS が内蔵されており、DDR、DR の他に、入力プルアップ MOS コントロールレジスタ（PCR）で、入力プルアップ MOS のオン/オフを制御します。

本 LSI のポート 3 およびポート A~C には、オープンドレインコントロールレジスタ（ODR）が内蔵されており、出力バッファの PMOS のオン/オフを制御します。

ポート A~F は 1 個の TTL 負荷と 50pF の容量負荷を駆動することができ、ポート A~F 以外は 1 個の TTL 負荷と 30pF の容量負荷を駆動することができます。すべての入出力ポートは出力時にダーリントントランジスタを駆動することができます。また、ポート 1、A~C は LED を駆動する（シンク電流 10mA）ことができます。また、ポート B、C、E と A、D、F の一部は、LCD ドライバとして使用することが可能です。

ポート 1（P16、P14）はシュミットトリガ入力です。

## 9. I/O ポート

表 9.1 ポートの機能一覧

ポート名	概要	モード 4	モード 5	モード 6	モード 7	入出力形態他
ポート 1	TPU 入出力と PPG 出力と割り込み入力と汎用入出力ポートとの兼用	P17/PO15/TIOCB2/TCLKD P16/PO14/TIOCA2/ $\overline{IRQ1}$ P15/PO13/TIOCB1/TCLKC P14/PO12/TIOCA1/ $\overline{IRQ0}$ P13/PO11/TIOCD0/TCLKB P12/PO10/TIOCC0/TCLKA P11/PO9/TIOCB0 P10/PO8/TIOCA0				
ポート 2	TPU 入出力と汎用入出力ポートとの兼用	P27/TIOCB5 P26/TIOCA5 P25/TIOCB4 P24/TIOCA4 P23/TIOCD3 P22/TIOCC3 P21/TIOCB3 P20/TIOCA3				
ポート 3	SCI 入出力と割り込み入力と汎用入出力ポートとの兼用	P37/TxD4 P36/RxD4 P35/SCK1/SCK4/ $\overline{IRQ5}$ P34/RxD1 P33/TxD1 P32/SCK0/ $\overline{IRQ4}$ P31/RxD0 P30/TxD0				オープンドレイン出力可能
ポート 4	アナログ入力と汎用入力ポートとの兼用	P47/AN7 P46/AN6 P45/AN5 P44/AN4 P43/AN3 P42/AN2 P41/AN1 P40/AN0				
ポート 5	SCI 入出力と汎用入出力ポートとの兼用	P52/SCK2 P51/RxD2 P50/TxD2				

ポート名	概要	モード 4	モード 5	モード 6	モード 7	入出力形態他
ポート 9	アナログ入力と汎用入力ポートとの兼用	P97/AN15 P96/AN14 P95/AN13 P94/AN12 P93/AN11 P92/AN10 P91/AN9 P90/AN8				
ポート A	LCD セグメント出力、コモン出力とアドレス出力と汎用入出力ポートとの兼用	PA7/A23/SEG40 PA6/A22/SEG39 PA5/A21/SEG38 PA4/A20/SEG37 PA3/A19/COM4 PA2/A18/COM3 PA1/A17COM2 PA0/A16/COM1			PA7/SEG40 PA6/SEG39 PA5/SEG38 PA4/SEG37 PA3/COM4 PA2/COM3 PA1/COM2 PA0/COM1	入力プルアップ MOS 内蔵 オープンドレイン出力可能
ポート B	LCD セグメント出力とアドレス出力と汎用入出力ポートとの兼用	PB7/A15/SEG32 PB6/A14/SEG31 PB5/A13/SEG30 PB4/A12/SEG29 PB3/A11/SEG28 PB2/A10/SEG27 PB1/A9/SEG26 PB0/A8/SEG25			PB7/SEG32 PB6/SEG31 PB5/SEG30 PB4/SEG29 PB3/SEG28 PB2/SEG27 PB1/SEG26 PB0/SEG25	入力プルアップ MOS 内蔵 オープンドレイン出力可能
ポート C	LCD セグメント出力とアドレス出力と汎用入出力ポートとの兼用	A7 A6 A5 A4 A3 A2 A1 A0		PC7/A7/SEG24 PC6/A6/SEG23 PC5/A5/SEG22 PC4/A4/SEG21 PC3/A3/SEG20 PC2/A2/SEG19 PC1/A1/SEG18 PC0/A0/SEG17	PC7/SEG24 PC6/SEG23 PC5/SEG22 PC4/SEG21 PC3/SEG20 PC2/SEG19 PC1/SEG18 PC0/SEG17	入力プルアップ MOS 内蔵 オープンドレイン出力可能

## 9. I/O ポート

ポート名	概要	モード 4	モード 5	モード 6	モード 7	入出力形態他
ポート D	LCD セグメント出力とデータ入出力と汎用入出力ポートとの兼用	D15 D14 D13 D12 D11 D10 D9 D8		D15/SEG16 D14/SEG15 D13/SEG14 D12/SEG13 D11/SEG12 D10/SEG11 D9/SEG10 D8/SEG9	PD7/SEG16 PD6/SEG15 PD5/SEG14 PD4/SEG13 PD3/SEG12 PD2/SEG11 PD1/SEG10 PD0/SEG9	入力プルアップ MOS 内蔵
ポート E	LCD セグメント出力とデータ入出力と汎用入出力ポートとの兼用	PE7/D7/SEG8 PE6/D6/SEG7 PE5/D5/SEG6 PE4/D4/SEG5 PE3/D3/SEG4 PE2/D2/SEG3 PE1/D1/SEG2 PE0/D0/SEG1			PE7/SEG8 PE6/SEG7 PE5/SEG6 PE4/SEG5 PE3/SEG4 PE2/SEG3 PE1/SEG2 PE0/SEG1	入力プルアップ MOS 内蔵
ポート F	出力とバス制御入出力と LCD セグメント出力と割り込み入力と汎用入出力ポートとの兼用	PF7/ PF6/ $\overline{AS}$ /SEG36 PF5/ $\overline{RD}$ /SEG35 PF4/ $\overline{HWR}$ /SEG34 PF3/ $\overline{LWR}/\overline{ADTRG}/\overline{IRQ3}$  PF2/ $\overline{WAIT}$ /SEG33 PF0/ $\overline{IRQ2}$			PF7/ PF6/SEG36 PF5/SEG35 PF4/SEG34 PF3/ $\overline{ADTRG}/\overline{IRQ3}$  PF2/SEG33 PF0/ $\overline{IRQ2}$	
ポート H	PWM 出力と汎用入出力ポートとの兼用	PH7/PWM1H PH6/PWM1G PH5/PWM1F PH4/PWM1E PH3/PWM1D PH2/PWM1C PH1/PWM1B PH0/PWM1A				

ポート名	概要	モード 4	モード 5	モード 6	モード 7	入出力形態他
ポート J	PWM 出力と汎用入出力ポートとの兼用	PJ7/PWM2H PJ6/PWM2G PJ5/PWM2F PJ4/PWM2E PJ3/PWM2D PJ2/PWM2C PJ1/PWM2B PJ0/PWM2A				
ポート K	HCAN 入出力と汎用入出力ポートとの兼用	PK7/HRxD1 PK6/HTxD1				

## 9. I/O ポート

### 9.1 ポート 1

ポート 1 は、8 ビットの入出力ポートです。ポート 1 は、PPG の出力端子、TPU の入出力端子、外部割り込み端子と兼用になっています。

- ポート1データディレクションレジスタ (P1DDR)
- ポート1データレジスタ (P1DR)
- ポート1レジスタ (PORT1)

#### 9.1.1 ポート 1 データディレクションレジスタ (P1DDR)

P1DDR はライト専用レジスタで、ポート 1 の各端子の入出力をビットごとに指定します。リードは無効です。リードすると不定値が読み出されます。

ビット	ビット名	初期値	R/W	説明
7	P17DDR	0	W	P1DDR を 1 にセットすると対応するポート 1 の各端子は出力となり、0 にクリアすると入力になります。
6	P16DDR	0	W	
5	P15DDR	0	W	
4	P14DDR	0	W	
3	P13DDR	0	W	
2	P12DDR	0	W	
1	P11DDR	0	W	
0	P10DDR	0	W	

#### 9.1.2 ポート 1 データレジスタ (P1DR)

P1DR は、ポート 1 の各端子の出力データを格納します。

ビット	ビット名	初期値	R/W	説明
7	P17DR	0	R/W	汎用出力ポートとして使用する端子の出力データを格納します。
6	P16DR	0	R/W	
5	P15DR	0	R/W	
4	P14DR	0	R/W	
3	P13DR	0	R/W	
2	P12DR	0	R/W	
1	P11DR	0	R/W	
0	P10DR	0	R/W	

### 9.1.3 ポート 1 レジスタ (PORT1)

PORT1 は、端子の状態を反映します。ライトは無効です。

ビット	ビット名	初期値	R/W	説明
7	P17	*	R	このレジスタをリードすると、P1DDR がセットされているビットは、P1DR の値がリードされます。P1DDR がクリアされているビットは端子の状態がリードされます。
6	P16	*	R	
5	P15	*	R	
4	P14	*	R	
3	P13	*	R	
2	P12	*	R	
1	P11	*	R	
0	P10	*	R	

【注】 \* P17～P10 端子状態により決定されます。

## 9. I/O ポート

### 9.1.4 端子機能

レジスタの設定値と端子機能の関係は以下のとおりです。

- P17/PO15/TIOCB2/TCLKD

TMDR\_2 の MD3 ~ MD0 ビット、TIOR\_2 の IOB3 ~ IOB0 ビット、TCR\_2 の CCLR1、CCLR0 ビットによる TPU チャンネル 2 の設定、TCR\_0、TCR\_5 の TPSC2 ~ TPSC0 ビット、NDERH の NDER15 ビット、および P17DDR ビットの組み合わせにより、次のように切り替わります。

TPU チャンネル 2 の設定	下表 (1)	下表 (2)		
P17DDR	-	0	1	1
NDER15	-	-	0	1
端子機能	TIOCB2 出力	P17 入力	P17 出力	PO15 出力
		TIOCB2 入力*1		
	TCLKD 入力*2			

TPU チャンネル 2 の設定	(2)	(1)	(2)	(2)	(1)	(2)
MD3 ~ MD0	B'0000、B'01xx		B'0010	B'0011		
IOB3 ~ IOB0	B'0000 B'0100 B'1xxx	B'0001 ~ B'0011 B'0101 ~ B'0111	-	B'xx00	B'xx00 以外	
CCLR1、CCLR0	-	-	-	-	B'10 以外	B'10
出力機能	-	アウトプット コンペア出力	-	-	PWM モード 2 出力	-

【記号説明】 x : Don't Care

【注】 \*1 MD3 ~ MD0 = B'0000、B'01xx かつ IOB3 = 1 の場合に TIOCB2 入力となります。

\*2 TCR\_0、TCR\_5 のいずれかの設定が TPSC2 ~ TPSC0 = B'111 の場合に TCLKD 入力となります。

また、チャンネル 2、4 を位相計数モードに設定すると、TCLKD 入力となります。

- P16/PO14/TIOCA2/ $\overline{\text{IRQ1}}$

TMDR\_2 の MD3 ~ MD0 ビット、TIOR\_2 の IOA3 ~ IOA0 ビット、TCR\_2 の CCLR1、CCLR0 ビットによる TPU チャンネル 2 の設定、NDERH の NDER14 ビット、および P16DDR ビットの組み合わせにより、次のように切り替わります。

TPU チャンネル 2 の設定	下表 (1)		下表 (2)	
P16DDR	-	0	1	1
NDER14	-	-	0	1
端子機能	TIOCA2 出力	P16 入力	P16 出力	PO14 出力
		TIOCA2 入力*1		
	$\overline{\text{IRQ1}}$ 入力			

TPU チャンネル 2 の設定	(2)	(1)	(2)	(1)	(1)	(2)
MD3 ~ MD0	B'0000、B'01xx		B'001x	B'0010	B'0011	
IOA3 ~ IOA0	B'0000 B'0100 B'1xxx	B'0001 ~ B'0011 B'0101 ~ B'0111	B'xx00	B'xx00 以外	B'xx00 以外	
CCLR1、CCLR0	-	-	-	-	B'01 以外	B'01
出力機能	-	アウトプット コンペア出力	-	PWM*2 モード 1 出力	PWM モード 2 出力	-

【記号説明】 x : Don't Care

【注】 \*1 MD3 ~ MD0 = B'0000、B'01xx かつ IOA3 = 1 の場合に TIOCA2 入力となります。

\*2 TIOCB2 は出力禁止となります。

## 9. I/O ポート

- P15/PO13/TIOCB1/TCLKC

TMDR\_1 の MD3 ~ MD0 ビット、TIOR\_1 の IOB3 ~ IOB0 ビット、TCR\_1 の CCLR1、CCLR0 ビットによる TPU チャンネル 1 の設定、TCR\_0、TCR\_2、TCR\_4、TCR\_5 の TPSC2 ~ TPSC0 ビット、NDERH の NDER13 ビット、および P15DDR ビットの組み合わせにより、次のように切り替わります。

TPU チャンネル 1 の設定	下表 (1)	下表 (2)		
P15DDR	-	0	1	1
NDER13	-	-	0	1
端子機能	TIOCB1 出力	P15 入力	P15 出力	PO13 出力
		TIOCB1 入力*1		
	TCLKC 入力*2			

TPU チャンネル 1 の設定	(2)	(1)	(2)	(2)	(1)	(2)
MD3 ~ MD0	B'0000、B'01xx		B'0010	B'0011		
IOB3 ~ IOB0	B'0000 B'0100 B'1xxx	B'0001 ~ B'0011 B'0101 ~ B'0111	-	B'xx00	B'xx00 以外	
CCLR1、CCLR0	-	-	-	-	B'10 以外	B'10
出力機能	-	アウトプット コンペア出力	-	-	PWM モード 2 出力	-

【記号説明】 x : Don't Care

【注】 \*1 MD3 ~ MD0 = B'0000、B'01xx かつ IOB3 ~ IOB0 = B'10xx の場合に TIOCB1 入力となります。

\*2 TCR\_0、TCR\_2 のいずれかの設定が TPSC2 ~ TPSC0 = B'110 または TCR\_4、TCR\_5 のいずれかの設定が TPSC2 ~ TPSC0 = B'101 の場合に TCLKC 入力となります。

また、チャンネル 2、4 を位相計数モードに設定すると、TCLKC 入力となります。

- P14/PO12/TIOCA1/ $\overline{\text{IRQ0}}$

TMDR\_1 の MD3 ~ MD0 ビット、TIOR\_1 の IOA3 ~ IOA0 ビット、TCR\_1 の CCLR1、CCLR0 ビットによる TPU チャンネル 1 の設定、NDERH の NDER12 ビット、および P14DDR ビットの組み合わせにより、次のように切り替わります。

TPU チャンネル 1 の設定	下表 (1)	下表 (2)		
P14DDR	-	0	1	1
NDER12	-	-	0	1
端子機能	TIOCA1 出力	P14 入力	P14 出力	PO12 出力
		TIOCA1 入力*1		
	$\overline{\text{IRQ0}}$ 入力			

TPU チャンネル 1 の設定	(2)	(1)	(2)	(1)	(1)	(2)
MD3 ~ MD0	B'0000、B'01xx		B'001x	B'0010	B'0011	
IOA3 ~ IOA0	B'0000 B'0100 B'1xxx	B'0001 ~ B'0011 B'0101 ~ B'0111	B'xx00	B'xx00 以外	B'xx00 以外	
CCLR1、CCLR0	-	-	-	-	B'01 以外	B'01
出力機能	-	アウトプット コンペア出力	-	PWM*2 モード 1 出力	PWM モード 2 出力	-

【記号説明】 x : Don't Care

【注】 \*1 MD3 ~ MD0 = B'0000、B'01xx かつ IOA3 ~ IOA0 = B'10xx の場合に TIOCA1 入力となります。

\*2 TIOCB1 は出力禁止となります。

## 9. I/O ポート

- P13/PO11/TIOCD0/TCLKB

TMDR\_0 の MD3 ~ MD0 ビット、TIORL\_0 の IOD3 ~ IOD0 ビット、TCR\_0 の CCLR2 ~ CCLR0 ビットによる TPU チャンネル 0 の設定、TCR\_0 ~ TCR\_2 の TPSC2 ~ TPSC0 ビット、NDERH の NDER11 ビット、および P13DDR ビットの組み合わせにより、次のように切り替わります。

TPU チャンネル 0 の設定	下表 (1)	下表 (2)		
P13DDR	-	0	1	1
NDER11	-	-	0	1
端子機能	TIOCD0 出力	P13 入力	P13 出力	PO11 出力
		TIOCD0 入力*1		
	TCLKB 入力*2			

TPU チャンネル 0 の設定	(2)	(1)	(2)	(2)	(1)	(2)
MD3 ~ MD0	B'0000		B'0010	B'0011		
IOD3 ~ IOD0	B'0000 B'0100 B'1xxx	B'0001 ~ B'0011 B'0101 ~ B'0111	-	B'xx00	B'xx00 以外	
CCLR2 ~ CCLR0	-	-	-	-	B'110 以外	B'110
出力機能	-	アウトプット コンペア出力	-	-	PWM モード 2 出力	-

【記号説明】 x : Don't Care

【注】 \*1 MD3 ~ MD0 = B'0000、かつ IOD3 ~ IOD0 = B'10xx の場合に TIOCD0 入力となります。

\*2 TCR\_0 ~ TCR\_2 のいずれかの設定が TPSC2 ~ TPSC0 = B'101 の場合に TCLKB 入力となります。

また、チャンネル 1、5 を位相計数モードに設定すると TCLKB 入力となります

- P12/PO10/TIOCC0/TCLKA

動作モードと TMDR\_0 の MD3 ~ MD0 ビット、TIORL\_0 の IOC3 ~ IOC0 ビット、TCR\_0 の CCLR2 ~ CCLR0 ビットによる TPU チャンネル 0 の設定、TCR\_0 ~ TCR\_5 の TPSC2 ~ TPSC0 ビット、NDERH の NDER10 ビット、および P12DDR ビットの組み合わせにより、次のように切り替わります。

TPU チャンネル 0 の設定	下表 (1)	下表 (2)		
P12DDR	-	0	1	1
NDER10	-	-	0	1
端子機能	TIOCC0 出力	P12 入力	P12 出力	PO10 出力
		TIOCC0 入力*1		
	TCLKA 入力*2			

TPU チャンネル 0 の設定	(2)	(1)	(2)	(1)	(1)	(2)
MD3 ~ MD0	B'0000		B'001x	B'0010	B'0011	
IOC3 ~ IOC0	B'0000 B'0100 B'1xxx	B'0001 ~ B'0011 B'0101 ~ B'0111	B'xx00	B'xx00 以外	B'xx00 以外	
CCLR2 ~ CCLR0	-	-	-	-	B'101 以外	B'101
出力機能	-	アウトプット コンペア出力	-	PWM*3 モード 1 出力	PWM モード 2 出力	-

【記号説明】 x : Don't Care

【注】 \*1 MD3 ~ MD0 = B'0000、かつ IOC3 ~ IOC0 = B'10xx の場合に TIOCC0 入力となります。

\*2 TCR\_0 ~ TCR\_5 のいずれかの設定が TPSC2 ~ TPSC0 = B'100 の場合に TCLKA 入力となります。

また、チャンネル 1、5 を位相計数モードに設定すると TCLKA 入力となります。

\*3 TIOCD0 は出力禁止となります。

TMDR\_0 の BFA = 1 または BFB = 1 のときは出力禁止で (2) の設定になります。

## 9. I/O ポート

- P11/PO9/TIOCB0

動作モードと TMDR\_0 の MD3 ~ MD0 ビット、TIORH\_0 の IOB3 ~ IOB0 ビットによる TPU チャンネル 0 の設定、NDERH の NDER9 ビット、および P11DDR ビットの組み合わせにより、次のように切り替わります。

TPU チャンネル 0 の設定	下表 (1)	下表 (2)		
P11DDR	-	0	1	1
NDER9	-	-	0	1
端子機能	TIOCB0 出力	P11 入力	P11 出力	PO9 出力
		TIOCB0 入力*		

TPU チャンネル 0 の設定	(2)	(1)	(2)	(2)	(1)	(2)
MD3 ~ MD0	B'0000		B'0010	B'0011		
IOB3 ~ IOB0	B'0000 B'0100 B'1xxx	B'0001 ~ B'0011 B'0101 ~ B'0111	-	B'xx00	B'xx00 以外	
CCLR2 ~ CCLR0	-	-	-	-	B'010 以外	B'010
出力機能	-	アウトプット コンペア出力	-	-	PWM モード 2 出力	-

【記号説明】 x : Don't Care

【注】 \* MD3 ~ MD0 = B'0000、かつ IOB3 ~ IOB0 = B'10xx の場合に TIOCB0 入力となります。

- P10/PO8/TIOCA0

TMDR\_0 の MD3 ~ MD0 ビット、TIORH\_0 の IOA3 ~ IOA0 ビット、TCR\_0 の CCLR2 ~ CCLR0 ビットによる TPU チャンネル 0 の設定、 NDERH の NDER8 ビット、および P10DDR ビットの組み合わせにより、次のように切り替わります

TPU チャンネル 0 の設定	下表 (1)		下表 (2)	
	P10DDR	-	0	1
NDER8	-	-	0	1
端子機能	TIOCA0 出力	P10 入力	P10 出力	PO8 出力
		TIOCA0 入力*1		

TPU チャンネル 0 の設定	(2)	(1)	(2)	(1)	(1)	(2)
MD3 ~ MD0	B'0000		B'001x	B'0010	B'0011	
IOA3 ~ IOA0	B'0000 B'0100 B'1xxx	B'0001 ~ B'0011 B'0101 ~ B'0111	B'xx00	B'xx00 以外	B'xx00 以外	
CCLR2 ~ CCLR0	-	-	-	-	B'001 以外	B'001
出力機能	-	アウトプット コンペア出力	-	PWM*2 モード 1 出力	PWM モード 2 出力	-

【記号説明】 x : Don't Care

【注】 \*1 MD3 ~ MD0 = B'0000、かつ IOC3 ~ IOC0 = B'10xx の場合に TIOCC0 入力となります。

\*2 TIOCB0 は出力禁止となります。

## 9. I/O ポート

### 9.2 ポート 2

ポート 2 は、8 ビットの入出力ポートです。ポート 2 は、TPU の入出力端子と兼用になっています。ポート 2 の端子機能は動作モードによって切り替わります。

- ポート2データディレクションレジスタ (P2DDR)
- ポート2データレジスタ (P2DR)
- ポート2レジスタ (PORT2)

#### 9.2.1 ポート 2 データディレクションレジスタ (P2DDR)

P2DDR はライト専用レジスタで、ポート 2 の各端子の入出力をビットごとに指定します。リードは無効です。リードすると不定値が読み出されます。

ビット	ビット名	初期値	R/W	説明
7	P27DDR	0	W	P2DDR を 1 にセットすると対応するポート 2 の各端子は出力となり、0 にクリアすると入力になります。
6	P26DDR	0	W	
5	P25DDR	0	W	
4	P24DDR	0	W	
3	P23DDR	0	W	
2	P22DDR	0	W	
1	P21DDR	0	W	
0	P20DDR	0	W	

#### 9.2.2 ポート 2 データレジスタ (P2DR)

P2DR はポート 2 の各端子の出力データを格納します。

ビット	ビット名	初期値	R/W	説明
7	P27DR	0	R/W	汎用出力ポートとして使用する端子の出力データを格納します。
6	P26DR	0	R/W	
5	P25DR	0	R/W	
4	P24DR	0	R/W	
3	P23DR	0	R/W	
2	P22DR	0	R/W	
1	P21DR	0	R/W	
0	P20DR	0	R/W	

### 9.2.3 ポート 2 レジスタ (PORT2)

PORT2 は端子の状態を反映します。ライトは無効です。

ビット	ビット名	初期値	R/W	説明
7	P27	*	R	このレジスタをリードすると、P2DDR がセットされているビットは、P2DR の値がリードされます。P2DDR がクリアされているビットは端子の状態がリードされます。
6	P26	*	R	
5	P25	*	R	
4	P24	*	R	
3	P23	*	R	
2	P22	*	R	
1	P21	*	R	
0	P20	*	R	

【注】 \* P27 ~ P20 端子状態により決定されます。

## 9. I/O ポート

### 9.2.4 端子機能

レジスタの設定値と端子機能の関係は以下のとおりです。

- P27/TIOCB5

TMDR\_2 の MD3 ~ MD0 ビット、TIOR\_5 の IOB3 ~ IOB0 ビット、TCR\_2 の CCLR1、CCLR0 ビットによる TPU チャンネル5 の設定、TCR\_0、TCR\_5 の TPSC2 ~ TPSC0 ビット、および P17DDR ビットの組み合わせにより、次のように切り替わります。

TPU チャンネル5 の設定	下表(1)	下表(2)	
P27DDR	-	0	1
端子機能	TIOCB5 出力	P27 入力	P27 出力
		TIOCB5 入力*	

TPU チャンネル5 の設定	(2)	(1)	(2)	(2)	(1)	(2)
MD3 ~ MD0	B'0000、B'01xx		B'0010	B'0011		
IOB3 ~ IOB0	B'0000 B'0100 B'1xxx	B'0001 ~ B'0011 B'0101 ~ B'0111	-	B'xx00	B'xx00 以外	
CCLR1、CCLR0	-	-	-	-	B'10 以外	B'10
出力機能	-	アウトプット コンペア出力	-	-	PWM モード 2 出力	-

【記号説明】 x : Don't Care

【注】 \* MD3 ~ MD0 = B'0000、B'01xx かつ IOB = 1 の場合に TIOCB5 入力となります。

- P26/TIOCA5

TMDR\_5 の MD3~0 ビット、TIOR\_5 の IOA3~IOA0 ビット、TCR\_5 の CCLR1、CCLR0 ビットによる TPU チャンネル 5 の設定、および P26DDR ビットの組み合わせにより、次のように切り替わります。

TPU チャンネル 5 の設定	下表 (1)	下表 (2)	
P26DDR	-	0	1
端子機能	TIOCA5 出力	P26 入力	P26 出力
		TIOCA5 入力	

TPU チャンネル 5 の設定	(2)	(1)	(2)	(2)	(1)	(2)
MD3 ~ MD0	B'0000、B'01xx		B'001x	B'0010	B'0011	
IOA3 ~ IOA0	B'0000 B'0100 B'1xxx	B'0001 ~ B'0011 B'0101 ~ B'0111	B'xx00	B'xx00 以外	B'xx00 以外	
CCLR1、CCLR0	-	-	-	-	B'01 以外	B'01
出力機能	-	アウトプット コンペア出力	-	PWM* モード 1 出力	PWM モード 2 出力	-

【記号説明】 x : Don't Care

【注】 \* TIOCB5 は出力禁止になります。

## 9. I/O ポート

- P25/TIOCB4

TMDR\_4 の MD3 ~ MD0 ビット、TIOR\_4 の IOB3 ~ IOB0 ビット、TCR\_4 の CCLR1、CCLR0 ビットによる TPU チャンネル 4 の設定、および P25DDR の組み合わせにより、次のように切り替わります。

TPU チャンネル 4 の設定	下表 (1)	下表 (2)	
P25DDR	-	0	1
端子機能	TIOCB4 出力	P25 入力	P25 出力
		TIOCB4 入力	

TPU チャンネル 4 の設定	(2)	(1)	(2)	(2)	(1)	(2)
MD3 ~ MD0	B'0000、B'01xx		B'0010	B'0011		
IOB3 ~ IOB0	B'0000 B'0100 B'1xxx	B'0001 ~ B'0011 B'0101 ~ B'0111	-	B'xx00	B'xx00 以外	
CCLR1、CCLR0	-	-	-	-	B'10 以外	B'10
出力機能	-	アウトプット コンペア出力	-	-	PWM モード 2 出力	-

【記号説明】 x : Don't Care

- P24/TIOCA4

TMDR\_4 の MD3 ~ MD0 ビット、TIOR\_4 の IOA3 ~ IOA0 ビット、TCR\_4 の CCLR1、CCLR0 ビットによる TPU チャンネル 4 の設定、および P24DDR の組み合わせにより、次のように切り替わります。

TPU チャンネル 4 の設定	下表 (1)	下表 (2)	
P24DDR	-	0	1
端子機能	TIOCA4 出力	P24 入力	P24 出力
		TIOCA4 入力	

TPU チャンネル 4 の設定	(2)	(1)	(2)	(2)	(1)	(2)
MD3 ~ MD0	B'0000、B'01xx		B'001x	B'0010	B'0011	
IOA3 ~ IOA0	B'0000 B'0100 B'1xxx	B'0001 ~ B'0011 B'0101 ~ B'0111	B'xx00	B'xx00 以外	B'xx00 以外	
CCLR1、CCLR0	-	-	-	-	B'01 以外	B'01
出力機能	-	アウトプット コンペア出力	-	PWM* モード 1 出力	PWM モード 2 出力	-

【記号説明】 x : Don't Care

【注】 \* TIOCB4 は出力禁止になります。

- P23/TIOCD3

TMDR\_3 の MD3 ~ MD0 ビット、TIORL\_3 の IOD3 ~ IOD0 ビット、TCR\_3 の CCLR2 ~ CCLR0 ビットによる TPU チャンネル 3 の設定、および P23DDR の組み合わせにより、次のように切り替わります。

TPU チャンネル 3 の設定	下表 (1)	下表 (2)	
P23DDR	-	0	1
端子機能	TIOCD3 出力	P23 入力	P23 出力
		TIOCD3 入力	

TPU チャンネル 3 の設定	(2)	(1)	(2)	(2)	(1)	(2)
MD3 ~ MD0	B'0000		B'0010	B'0011		
IOC3 ~ IOC0	B'0000 B'0100 B'1xxx	B'0001 ~ B'0011 B'0101 ~ B'0111	-	B'xx00 以外	B'xx00 以外	
CCLR2 ~ CCLR0	-	-	-	-	B'110 以外	B'110
出力機能	-	アウトプット コンペア出力	-	-	PWM モード 2 出力	-

【記号説明】 x : Don't Care

- P22/TIOCC3

TMDR\_3 の MD3 ~ MD0 ビット、TIORL\_3 の IOC3 ~ IOC0 ビット、TCR\_3 の CCLR2 ~ CCLR0 ビットによる TPU チャンネル 3 の設定、および P22DDR の組み合わせにより、次のように切り替わります。

TPU チャンネル 3 の設定	下表 (1)	下表 (2)	
P22DDR	-	0	1
端子機能	TIOCC3 出力	P22 入力	P22 出力
		TIOCC3 入力	

TPU チャンネル 3 の設定	(2)	(1)	(2)	(1)	(1)	(2)
MD3 ~ MD0	B'0000, B'01xx		B'001x	B'0010	B'0011	
IOC3 ~ IOC0	B'0000 B'0100 B'1xxx	B'0001 ~ B'0011 B'0101 ~ B'0111	B'xx00	B'xx00 以外	B'xx00 以外	
CCLR2 ~ CCLR0	-	-	-	-	B'101 以外	B'101
出力機能	-	アウトプット コンペア出力	-	PWM* モード 1 出力	PWM モード 2 出力	-

【記号説明】 x : Don't Care

【注】 \* TIOCD3 は出力禁止になります。

## 9. I/O ポート

- P21/TIOCB3

TMDR\_3 の MD3 ~ MD0 ビット、TIORL\_3 の IOB3 ~ IOB0 ビット、TCR3 の CCLR2 ~ CCLR0 ビットによる TPU チャンネル 3 の設定、および P21DDR の組み合わせにより、次のように切り替わります。

TPU チャンネル 3 の設定	下表 (1)	下表 (2)	
P21DDR	-	0	1
端子機能	TIOCB3 出力	P21 入力	P21 出力
		TIOCB3 入力	

TPU チャンネル 3 の設定	(2)	(1)	(2)	(2)	(1)	(2)
MD3 ~ MD0	B'0000		B'0010	B'0011		
IOB3 ~ IOB0	B'0000 B'0100 B'1xxx	B'0001 ~ B'0011 B'0101 ~ B'0111	-	B'xx00	B'xx00 以外	
CCLR2 ~ CCLR0	-	-	-	-	B'010 以外	B'010
出力機能	-	アウトプット コンペア出力	-	-	PWM モード 2 出力	-

【記号説明】 x : Don't Care

- P20/TIOCA3

TMDR\_3 の MD3 ~ MD0 ビット、TIORL\_3 の IOA3 ~ IOA0 ビット、TCR\_3 の CCLR2 ~ CCLR0 ビットによる TPU チャンネル 3 の設定、および P20DDR の組み合わせにより、次のように切り替わります。

TPU チャンネル 3 の設定	下表 (1)	下表 (2)	
P20DDR	-	0	1
端子機能	TIOCA3 出力	P20 入力	P20 出力
		TIOCA3 入力	

TPU チャンネル 3 の設定	(2)	(1)	(2)	(1)	(1)	(2)
MD3 ~ MD0	B'0000		B'001x	B'0010	B'0011	
IOA3 ~ IOA0	B'0000 B'0100 B'1xxx	B'0001 ~ B'0011 B'0101 ~ B'0111	B'xx00	B'xx00 以外	B'xx00 以外	
CCLR2 ~ CCLR0	-	-	-	-	B'001 以外	B'001
出力機能	-	アウトプット コンペア出力	-	PWM* モード 1 出力	PWM モード 2 出力	-

【記号説明】 x : Don't Care

【注】 \* TIOCB3 は出力禁止になります。

## 9.3 ポート 3

ポート 3 は、8 ビットの入出力ポートです。ポート 3 は、SCI の入出力端子、外部割り込み入力端子と兼用になっています。ポート 3 の端子機能はいずれの動作モードでも共通です。

- ポート3データディレクションレジスタ (P3DDR)
- ポート3データレジスタ (P3DR)
- ポート3レジスタ (PORT3)
- ポート3オープンドレインコントロールレジスタ (P3ODR)

### 9.3.1 ポート 3 データディレクションレジスタ (P3DDR)

P3DDR はライト専用レジスタで、ポート 3 の各端子の入出力をビットごとに指定します。リードは無効です。リードすると不定値が読み出されます。

ビット	ビット名	初期値	R/W	説 明
7	P37DDR	0	W	P3DDR を 1 にセットすると対応するポート 3 の各端子は出力となり、0 にクリアすると入力になります。
6	P36DDR	0	W	
5	P35DDR	0	W	
4	P34DDR	0	W	
3	P33DDR	0	W	
2	P32DDR	0	W	
1	P31DDR	0	W	
0	P30DDR	0	W	

### 9.3.2 ポート 3 データレジスタ (P3DR)

P3DR は、ポート 3 の各端子の出力データを格納します。

ビット	ビット名	初期値	R/W	説 明
7	P37DR	0	R/W	汎用出力ポートとして使用する端子の出力データを格納します。
6	P36DR	0	R/W	
5	P35DR	0	R/W	
4	P34DR	0	R/W	
3	P33DR	0	R/W	
2	P32DR	0	R/W	
1	P31DR	0	R/W	
0	P30DR	0	R/W	

## 9. I/O ポート

### 9.3.3 ポート 3 レジスタ (PORT3)

PORT3 は、端子の状態を反映します。ライトは無効です。

ビット	ビット名	初期値	R/W	説明
7	P37	*	R	このレジスタをリードすると、P3DDR がセットされているビットは、P3DR の値がリードされます。P3DDR がクリアされているビットは端子の状態がリードされます。
6	P36	*	R	
5	P35	*	R	
4	P34	*	R	
3	P33	*	R	
2	P32	*	R	
1	P31	*	R	
0	P30	*	R	

【注】 \* P37 ~ P30 端子状態により決定されます。

### 9.3.4 ポート 3 オープンドレインコントロールレジスタ (P3ODR)

P3ODR は、ポート 3 の出力形態を選択します。

ビット	ビット名	初期値	R/W	説明
7	P37ODR	0	R/W	1 にセットするとポート 3 の対応する端子は NMOS オープンドレイン出力となり、0 にクリアすると CMOS 出力となります。
6	P36ODR	0	R/W	
5	P35ODR	0	R/W	
4	P34ODR	0	R/W	
3	P33ODR	0	R/W	
2	P32ODR	0	R/W	
1	P31ODR	0	R/W	
0	P30ODR	0	R/W	

### 9.3.5 端子機能

レジスタの設定値と端子機能の関係は以下のとおりです。

- P37/TxD4

SCI\_4 の SCR の TE ビットと P37DDR ビットの組み合わせにより、次のように切り替わります。

TE	0		1
P37DDR	0	1	-
端子機能	P37 入力端子	P37 出力端子*	TxD4 出力端子

【注】 \* P37ODR = 1 のとき、NMOS オープンドレイン出力になります。

- P36/RxD4

SCI\_4 の SCR の RE ビットと P36DDR ビットの組み合わせにより、次のように切り替わります。

RE	0		1
P36DDR	0	1	-
端子機能	P36 入力端子	P36 出力端子*	RxD4 入力端子

【注】 \* P36ODR = 1 のとき、NMOS オープンドレイン出力になります。

- P35/SCK1/SCK4/ $\overline{\text{IRQ5}}$

SCI\_1 または SCI\_4 の SMR の  $\overline{\text{C/A}}$  ビット、SCR の CKE0、CKE1 ビット、および P35DDR ビットの組み合わせにより、次のように切り替わります。なお、SCK1 と SCK4 を同時出力に設定しないでください。

CKE1	0				1
$\overline{\text{C/A}}$	0			1	-
CKE0	0		1	-	-
P35DDR	0	1	-	-	-
端子機能	P35 入力端子	P35 出力端子	SCK1/SCK4 出力端子*	SCK1/SCK4 出力端子*	SCK1/SCK4 入力端子
	$\overline{\text{IRQ5}}$ 入力				

【注】 \* P35ODR = 1 のとき、NMOS オープンドレイン出力となります。

- P34/RxD1

SCI\_1 の SCR の RE ビットと P34DDR ビットの組み合わせにより、次のように切り替わります。

RE	0		1
P34DDR	0	1	-
端子機能	P34 入力端子	P34 出力端子*	RxD1 入力端子

【注】 \* P34ODR = 1 のとき、NMOS オープンドレイン出力になります。

## 9. I/O ポート

- P33/TxD1

SCI\_1 の SCR の TE ビットと P33DDR ビットの組み合わせにより、次のように切り替わります。

TE	0		1
P33DDR	0	1	-
端子機能	P33 入力端子	P33 出力端子*	TxD1 出力端子

【注】 \* P33ODR = 1 のとき、NMOS オープンドレイン出力になります。

- P32/SCK0/ $\overline{\text{IRQ4}}$

SCI\_0 の SMR の  $C/\overline{A}$  ビット、SCR の CKE0、CKE1 ビット、および P32DDR ビットの組み合わせにより、次のように切り替わります。

CKE1	0			1	
$C/\overline{A}$	0		1	-	
CKE0	0		1	-	-
P32DDR	0	1	-	-	-
端子機能	P32 入力端子	P32 出力端子	SCK0 出力端子*	SCK0 出力端子*	SCK0 入力端子
	$\overline{\text{IRQ4}}$ 入力				

【注】 \* P32ODR = 1 のとき、NMOS オープンドレイン出力になります。

- P31/RxD0

SCI\_0 の SCR の RE ビットと P31DDR ビットの組み合わせにより、次のように切り替わります。

RE	0		1
P31DDR	0	1	-
端子機能	P31 入力端子	P31 出力端子*	RxD0 入力端子

【注】 \* P31ODR = 1 のとき、NMOS オープンドレイン出力になります。

- P30/TxD0

SCI\_0 の SCR の TE ビットと P30DDR ビットの組み合わせにより、次のように切り替わります。

TE	0		1
P30DDR	0	1	-
端子機能	P30 入力端子	P30 出力端子*	TxD0 出力端子

【注】 \* P30ODR = 1 のとき、NMOS オープンドレイン出力になります。

## 9.4 ポート 4

ポート 4 は、8 ビットの入力専用ポートです。ポート 4 は、A/D 変換器のアナログ入力端子との兼用になっています。ポート 4 の端子機能はいずれの動作モードでも共通です。

- ポート4レジスタ (PORT4)

### 9.4.1 ポート 4 レジスタ (PORT4)

PORT4 はリード専用のレジスタで、端子の状態を反映します。

ビット	ビット名	初期値	R/W	説 明
7	P47	*	R	このレジスタをリードすると、常に端子の状態がリードされます。
6	P46	*	R	
5	P45	*	R	
4	P44	*	R	
3	P43	*	R	
2	P42	*	R	
1	P41	*	R	
0	P40	*	R	

【注】 \* P47 ~ P40 端子状態により決定されます。

### 9.4.2 端子機能

ポート 4 の各端子は、A/D 変換器のアナログ入力端子との兼用になっています。

## 9. I/O ポート

---

### 9.5 ポート 5

ポート 5 は、3 ビットの入出力ポートです。ポート 5 は、SCI の入出力端子、と兼用になっています。ポート 5 の端子機能はいずれの動作モードでも共通です。

- ポート5データディレクションレジスタ (P5DDR)
- ポート5データレジスタ (P5DR)
- ポート5レジスタ (PORT5)

#### 9.5.1 ポート 5 データディレクションレジスタ (P5DDR)

P5DDR は、ポート 5 の各端子の入出力をビットごとに指定します。リードは無効です。リードすると不定値が読み出されます。

ビット	ビット名	初期値	R/W	説 明
7~3		すべて 不定		リザーブビット
2	P52DDR	0	W	P5DDR を 1 にセットすると対応するポート 5 の各端子は出力となり、0 にクリアすると入力になります。
1	P51DDR	0	W	
0	P50DDR	0	W	

#### 9.5.2 ポート 5 データレジスタ (P5DR)

P5DR は、ポート 5 の各端子の出力データを格納します。

ビット	ビット名	初期値	R/W	説 明
7~3		すべて 不定		リザーブビット
2	P52DR	0	R/W	汎用出力ポートとして使用する端子の出力データを格納します。
1	P51DR	0	R/W	
0	P50DR	0	R/W	

### 9.5.3 ポート 5 レジスタ (PORT5)

PORT5 は端子の状態を反映します。ライトは無効です。

ビット	ビット名	初期値	R/W	説明
7~3		すべて不定		リザーブビット
2	P52	*	R	このレジスタをリードすると、P5DDR がセットされているビットは、P5DR の値がリードされます。P5DDR がクリアされているビットは端子の状態がリードされます。
1	P51	*	R	
0	P50	*	R	

【注】 \* P52~P50 端子状態により決定されます。

### 9.5.4 端子機能

レジスタの設定値と端子機能の関係は以下のとおりです。

- P52/SCK2

SCI<sub>2</sub> の SMR の C $\bar{A}$  ビット、SCR の CKE0、CKE1 ビット、および P52DDR ビットの組み合わせにより、次のように切り替わります。

CKE1	0				1
C $\bar{A}$	0			1	-
CKE0	0		1	-	-
P52DDR	0	1	-	-	-
端子機能	P52 入力端子	P52 出力端子	SCK2 出力端子	SCK2 出力端子	SCK2 入力端子

- P51/RxD2

SCI<sub>2</sub> の SCR の RE ビットと P51DDR ビットの組み合わせにより、次のように切り替わります

RE	0		1
P51DDR	0	1	-
端子機能	P51 入力端子	P51 出力端子	RxD2 入力端子

- P50/TxD2

SCI<sub>2</sub> の SCR の TE ビットと P50DDR ビットの組み合わせにより、次のように切り替わります。

TE	0		1
P50DDR	0	1	-
端子機能	P50 入力端子	P50 出力端子	TxD2 出力端子

## 9. I/O ポート

---

### 9.6 ポート 9

ポート 9 は、8 ビットの入力専用ポートです。ポート 9 は、A/D 変換器のアナログ入力端子 (AN8 ~ AN15) との兼用になっています。ポート 9 の端子機能はいずれの動作モードでも共通です。

- ポート 9 レジスタ (PORT9)

#### 9.6.1 ポート 9 レジスタ (PORT9)

PORT9 はリード専用のレジスタで、端子の状態を反映します。

ビット	ビット名	初期値	R/W	説明
7	P97	*	R	このレジスタをリードすると、常に端子の状態がリードされます。
6	P96	*	R	
5	P95	*	R	
4	P94	*	R	
3	P93	*	R	
2	P92	*	R	
1	P91	*	R	
0	P90	*	R	

【注】 \* P97 ~ P90 端子状態により決定されます。

#### 9.6.2 端子機能

ポート 9 の各端子は、A/D 変換器のアナログ入力端子との兼用になっています。

## 9.7 ポート A

ポート A は、8 ビットの入出力ポートです。ポート A は、アドレスバス出力と、LCD ドライバの出力端子と兼用になっています。動作モードによって端子機能が切り替わります。

ポート A は、プログラムで制御可能な入力プルアップ MOS が内蔵されています。

- ポートAデータディレクションレジスタ (PADDR)
- ポートAデータレジスタ (PADR)
- ポートAレジスタ (PORTA)
- ポートAプルアップMOSコントロールレジスタ (PAPCR)
- ポートAオープンドレインコントロールレジスタ (PAODR)

### 9.7.1 ポート A データディレクションレジスタ (PADDR)

PADDR は、ポート A の各端子の入出力をビットごとに指定します。リードは無効です。リードすると不定値が読み出されます。

ビット	ビット名	初期値	R/W	説明
7	PA7DDR	0	W	モード7のとき
6	PA6DDR	0	W	LPCR の SGS ビットが B'0000 以外のときは、セグメント端子になります。SGS
5	PA5DDR	0	W	ビットが B'0000 のときには、PADDR を 1 にセットすると対応するポート A の
4	PA4DDR	0	W	各端子は出力ポートとなり、0 にクリアすると入力ポートになります。
3	PA3DDR	0	W	モード4-6のとき
2	PA2DDR	0	W	LPCR の SGS ビットが B'0000 以外のときは、セグメント端子になります。SGS
1	PA1DDR	0	W	ビットが B'0000 のときには、PADDR にかかわらず、PFCR の AE3 ~ AE0 ビッ
0	PA0DDR	0	W	トの設定に従いポート A の各端子はアドレス出力となります。また、アドレス
				出力ではないとき、PADDR を 1 にセットすると対応するポート A の各端子は
				出力ポートとなり、0 にクリアすると入力ポートになります。

## 9. I/O ポート

### 9.7.2 ポート A データレジスタ (PADR)

PADR はポート A の各端子の出力データを格納します。

ビット	ビット名	初期値	R/W	説明
7	PA7DR	0	R/W	汎用出力ポートとして使用する端子の出力データを格納します。
6	PA6DR	0	R/W	
5	PA5DR	0	R/W	
4	PA4DR	0	R/W	
3	PA3DR	0	R/W	
2	PA2DR	0	R/W	
1	PA1DR	0	R/W	
0	PA0DR	0	R/W	

### 9.7.3 ポート A レジスタ (PORTA)

PORTA は端子の状態を反映します。ライトは無効です。

ビット	ビット名	初期値	R/W	説明
7	PA7	*	R	このレジスタをリードすると、PADDR がセットされているビットは、PADR の値がリードされます。PADDR がクリアされているビットは端子の状態がリードされます。
6	PA6	*	R	
5	PA5	*	R	
4	PA4	*	R	
3	PA3	*	R	
2	PA2	*	R	
1	PA1	*	R	
0	PA0	*	R	

【注】 \* PA7 ~ PA0 端子状態により決定されます。

### 9.7.4 ポート A プルアップ MOS コントロールレジスタ (PAPCR)

PAPCR は、ポート A の入力プルアップ MOS をビットごとに制御します。

ビット	ビット名	初期値	R/W	説明
7	PA7PCR	0	R/W	モード 4～6 では、PFCR、LPCR、および DDR の設定により、端子が入力状態のとき PAPCR を 1 にセットすると、入力プルアップ MOS はオンします。
6	PA6PCR	0	R/W	
5	PA5PCR	0	R/W	モード 7 では、LPCR および DDR の設定により、端子が入力状態のとき PAPCR を 1 にセットすると、入力プルアップ MOS はオンします。
4	PA4PCR	0	R/W	
3	PA3PCR	0	R/W	
2	PA2PCR	0	R/W	
1	PA1PCR	0	R/W	
0	PA0PCR	0	R/W	

### 9.7.5 ポート A オープンドレインコントロールレジスタ (PAODR)

PAODR は、ポート A の出力形態を選択します。

ビット	ビット名	初期値	R/W	説明
7	PA7ODR	0	R/W	PFCR の AE3～AE0 の設定により、アドレス、LCD 出力以外のとき PAODR を 1 にセットするとポート A の各端子は NMOS オープンドレイン出力となり、0 にクリアすると CMOS 出力となります。
6	PA6ODR	0	R/W	
5	PA5ODR	0	R/W	
4	PA4ODR	0	R/W	
3	PA3ODR	0	R/W	
2	PA2ODR	0	R/W	
1	PA1ODR	0	R/W	
0	PA0ODR	0	R/W	

## 9. I/O ポート

### 9.7.6 端子機能

レジスタの設定値と端子機能の関係は以下のとおりです。

- PA7/A23/SEG40 ~ PA4/A20/SEG37

動作モードと、LCD ドライバの LPCR の SGS3 ~ SGS0 ビット、PFGR の AE3 ~ AE0 ビット、PADDDR の PA7DDR ~ PA4DDR ビットの組み合わせにより、次のように切り替わります。

SGS3 ~ SGS0 の設定	ポート					SEG 出力
動作モード	モード 4、5、6			モード 7		-
AE3 ~ AE0 の設定	アドレス 出力を許可	アドレス出力を禁止		-		-
PAnDDR	-	0	1	0	1	-
端子機能	A23 ~ A20 出力	PA7 ~ PA4 入力	PA7 ~ PA4 出力	PA7 ~ PA4 入力	PA7 ~ PA4 出力	SGS40 ~ SGS37 出力

(n=7~4)

- PA3/A19/COM4 ~ PA0/A16/COM1

動作モードと、LCD ドライバの LPCR の SGS3 ~ SGS0 ビット、PFGR の AE3 ~ AE0 ビット、PADDDR の PA3DDR ~ PA0DDR ビットの組み合わせにより、次のように切り替わります。

SGS3 ~ SGS0 の設定	B'0000					B'0000 以外
動作モード	モード 4、5、6			モード 7		-
AE3 ~ AE0 の設定	アドレス 出力を許可	アドレス出力を禁止		-		-
PAnDDR	-	0	1	0	1	-
端子機能	A19 ~ A16 出力	PA3 ~ PA0 入力	PA3 ~ PA0 出力	PA3 ~ PA0 入力	PA3 ~ PA0 出力	COM4 ~ COM1 出力

(n=3~0)

### 9.7.7 入力プルアップ MOS

ポート A は、プログラムで制御可能な入力プルアップ MOS を内蔵しています。入力プルアップ MOS は、ビット単位でオン/オフを指定できます。入力プルアップ MOS の状態を表 9.15 に示します。

表 9.2 入力プルアップ MOS の状態 (ポート A)

端子状態	リセット	ハードウェア スタンバイモード	ソフトウェア スタンバイモード	その他の 動作時
アドレス出力または LCD 出力	OFF		OFF	
上記以外	ON/OFF			

#### 【記号説明】

OFF : 入力プルアップ MOS は、常にオフ状態です。

ON/OFF : PADDDR = 0 かつ PAODR = 1 のときオン状態、その他のときはオフ状態です。

## 9.8 ポート B

ポート B は、8 ビットの入出力ポートです。ポート B は、LCD ドライバの出力端子とアドレスバス出力機能を持っており、動作モードによって端子機能が切り替わります。

ポート B は、プログラムで制御可能な入力プルアップ MOS が内蔵されています。

- ポート B データディレクションレジスタ (PBDDR)
- ポート B データレジスタ (PBDR)
- ポート B レジスタ (PORTB)
- ポート B プルアップ MOS コントロールレジスタ (PBPCR)
- ポート B オープンドレインコントロールレジスタ (PBODR)

### 9.8.1 ポート B データディレクションレジスタ (PBDDR)

PBDDR はライト専用レジスタで、ポート B の各端子の入出力をビットごとに指定します。リードは無効です。リードすると不定値が読み出されます。

ビット	ビット名	初期値	R/W	説明
7	PB7DDR	0	W	PBDDR を 1 にセットすると対応するポート B の各端子は出力となり、0 にクリアすると入力になります。
6	PB6DDR	0	W	
5	PB5DDR	0	W	
4	PB4DDR	0	W	
3	PB3DDR	0	W	
2	PB2DDR	0	W	
1	PB1DDR	0	W	
0	PB0DDR	0	W	

## 9. I/O ポート

### 9.8.2 ポート B データレジスタ (PBDR)

PBDR は、ポート B の各端子の出力データを格納します。

ビット	ビット名	初期値	R/W	説明
7	PB7DR	0	R/W	汎用出力ポートとして使用する端子の出力データを格納します。
6	PB6DR	0	R/W	
5	PB5DR	0	R/W	
4	PB4DR	0	R/W	
3	PB3DR	0	R/W	
2	PB2DR	0	R/W	
1	PB1DR	0	R/W	
0	PB0DR	0	R/W	

### 9.8.3 ポート B レジスタ (PORTB)

PORTB は、端子の状態を反映します。ライトは無効です。

ビット	ビット名	初期値	R/W	説明
7	PB7	*	R	このレジスタをリードすると、PBDDR がセットされているビットは、PBDR の値がリードされます。PBDDR がクリアされているビットは端子の状態がリードされます。LCD ドライバとして使用している端子をリードすると、不定値が読み出されます。
6	PB6	*	R	
5	PB5	*	R	
4	PB4	*	R	
3	PB3	*	R	
2	PB2	*	R	
1	PB1	*	R	
0	PB0	*	R	

【注】 \* PB7 ~ PB0 端子状態により決定されます。

### 9.8.4 ポート B プルアップ MOS コントロールレジスタ (PBPCR)

PBPCR は、ポート B の入力プルアップ MOS をビットごとに制御します。

ビット	ビット名	初期値	R/W	説 明
7	PB7PCR	0	R/W	モード 4～6 では、LCD ドライバの LPCR、および DDR の設定により、端子が入力状態のとき PBPCR を 1 にセットすると、入力プルアップ MOS はオンします。  モード 7 では、LCD ドライバの LPCR および DDR の設定により、端子が入力状態のとき PBPCR を 1 にセットすると、入力プルアップ MOS はオンします。
6	PB6PCR	0	R/W	
5	PB5PCR	0	R/W	
4	PB4PCR	0	R/W	
3	PB3PCR	0	R/W	
2	PB2PCR	0	R/W	
1	PB1PCR	0	R/W	
0	PB0PCR	0	R/W	

### 9.8.5 ポート B オープンドレインコントロールレジスタ (PBODR)

PBODR は、ポート B の出力形態を選択します。

ビット	ビット名	初期値	R/W	説 明
7	PB7ODR	0	R/W	PFCR の AE3～AE0 の設定により、アドレス、LCD 出力以外のとき PBODR を 1 にセットするとポート A の各端子は NMOS オープンドレイン出力となり、0 にクリアすると CMOS 出力となります。  LCD ドライバとして使用する場合には、PBODR を 1 にセットしないでください。
6	PB6ODR	0	R/W	
5	PB5ODR	0	R/W	
4	PB4ODR	0	R/W	
3	PB3ODR	0	R/W	
2	PB2ODR	0	R/W	
1	PB1ODR	0	R/W	
0	PB0ODR	0	R/W	

## 9. I/O ポート

### 9.8.6 端子機能

レジスタの設定値と端子機能の関係は以下のとおりです。

SGS3 ~ SGS0 の設定	ポート					セグメント 出力
動作モード	モード 4、5、6			モード 7		-
AE3 ~ AE0 の設定	アドレス 出力を許可	アドレス出力を禁止			-	-
PBDDR	-	0	1	0	1	-
端子機能	A15 ~ A8 出力	PB7 ~ PB0 入力	PB7 ~ PB0 出力	PB7 ~ PB0 入力	PB7 ~ PB0 出力	SEG32 ~ SEG25 出力

### 9.8.7 入力プルアップ MOS

ポート B は、プログラムで制御可能な入力プルアップ MOS を内蔵しています。入力プルアップ MOS の状態を表 9.18 に示します。

表 9.3 入力プルアップ MOS の状態 (ポート B)

端子状態	リセット	ハードウェア スタンバイモード	ソフトウェア スタンバイモード	その他の 動作時
アドレス出力または LCD 出力	OFF		OFF	
上記以外			ON/OFF	

【記号説明】

OFF : 入力プルアップ MOS は、常にオフ状態です。

ON/OFF : PBDDR = 0 かつ PBPCR = 1 のときオン状態、その他のときはオフ状態です。

## 9.9 ポート C

ポート C は、8 ビットの入出力ポートです。ポート C は、LCD ドライバの出力端子とアドレスバス出力機能を持っており、動作モードによって端子機能が切り替わります。

ポート C は、プログラムで制御可能な入力プルアップ MOS が内蔵されています。

- ポート C データディレクションレジスタ (PCDDR)
- ポート C データレジスタ (PCDR)
- ポート C レジスタ (PORTC)
- ポート C プルアップ MOS コントロールレジスタ (PCPCR)
- ポート C オープンドレインコントロールレジスタ (PCODR)

### 9.9.1 ポート C データディレクションレジスタ (PCDDR)

PCDDR はライト専用レジスタで、ポート C の各端子の入出力をビットごとに指定します。リードは無効です。リードすると不定値が読み出されます。

ビット	ビット名	初期値	R/W	説明
7	PC7DDR	0	W	PCDDR を 1 にセットすると対応するポート C の各端子は出力となり、0 にクリアすると入力になります。
6	PC6DDR	0	W	
5	PC5DDR	0	W	
4	PC4DDR	0	W	
3	PC3DDR	0	W	
2	PC2DDR	0	W	
1	PC1DDR	0	W	
0	PC0DDR	0	W	

### 9.9.2 ポート C データレジスタ (PCDR)

PCDR は、ポート C の各端子の出力データを格納します。

ビット	ビット名	初期値	R/W	説明
7	PC7DR	0	R/W	汎用出力ポートとして使用する端子の出力データを格納します。
6	PC6DR	0	R/W	
5	PC5DR	0	R/W	
4	PC4DR	0	R/W	
3	PC3DR	0	R/W	
2	PC2DR	0	R/W	
1	PC1DR	0	R/W	
0	PC0DR	0	R/W	

## 9. I/O ポート

### 9.9.3 ポート C レジスタ (PORTC)

PORTC は、端子の状態を反映します。ライトは無効です。

ビット	ビット名	初期値	R/W	説明
7	PC7	*	R	このレジスタをリードすると、PCDDR がセットされているビットは、PCDR の値がリードされます。PCDDR がクリアされているビットは端子の状態がリードされます。LCD ドライバとして使用している端子をリードすると、不定値が読み出されます。
6	PC6	*	R	
5	PC5	*	R	
4	PC4	*	R	
3	PC3	*	R	
2	PC2	*	R	
1	PC1	*	R	
0	PC0	*	R	

【注】 \* PC7～PC0 端子状態により決定されます。

### 9.9.4 ポート C プルアップ MOS コントロールレジスタ (PCPCR)

PCPCR は、ポート C の入力プルアップ MOS をビットごとに制御します。

ビット	ビット名	初期値	R/W	説明
7	PC7PCR	0	R/W	モード 6、7 では、LCD ドライバの LPCR および PCDDR の設定により、ポートが入力状態のとき PCPCR を 1 にセットすると、入力プルアップ MOS はオンします。
6	PC6PCR	0	R/W	
5	PC5PCR	0	R/W	
4	PC4PCR	0	R/W	
3	PC3PCR	0	R/W	
2	PC2PCR	0	R/W	
1	PC1PCR	0	R/W	
0	PC0PCR	0	R/W	

### 9.9.5 ポート C オープンドレインコントロールレジスタ (PCODR)

PCODR は、ポート C の出力形態を選択します。

ビット	ビット名	初期値	R/W	説明
7	PC7ODR	0	R/W	PFCR の AE3 ~ AE0 の設定により、アドレス出力以外のとき、PCODR を 1 にセットするとポート C の各端子は NMOS オープンドレイン出力となり、0 にクリアすると CMOS 出力となります。  LCD ドライバとして使用する場合には、PCODR を 1 にセットしないでください。
6	PC6ODR	0	R/W	
5	PC5ODR	0	R/W	
4	PC4ODR	0	R/W	
3	PC3ODR	0	R/W	
2	PC2ODR	0	R/W	
1	PC1ODR	0	R/W	
0	PC0ODR	0	R/W	

### 9.9.6 端子機能

レジスタの設定値と端子機能の関係は以下のとおりです。

SGS3 ~ SGS0 の設定	ポート					SEG 出力
動作モード	モード 4、5	モード 6		モード 7		-
PCDDR	-	0	1	0	1	-
端子機能	A7 ~ A0 出力	PC7 ~ PC0 入力	A7 ~ A0 出力	PC7 ~ PC0 入力	PC7 ~ PC0 出力	SEG24 ~ SEG17 出力

【注】 モード 4 と 5 は、内蔵 ROM 無効拡張モードです。セグメント出力に設定すると、アドレス出力ができなくなり、外部 ROM とインタフェースできなくなります。モード 4 と 5 では、セグメント出力設定をしないでください。

### 9.9.7 入力プルアップ MOS

ポート C は、プログラムで制御可能な入力プルアップ MOS を内蔵しています。入力プルアップ MOS の状態を表 9.21 に示します。

表 9.4 入力プルアップ MOS の状態 (ポート C)

端子状態	リセット	ハードウェア スタンバイモード	ソフトウェア スタンバイモード	その他の 動作時
アドレス出力	OFF		OFF	
上記以外			ON/OFF	

【記号説明】

OFF : 入力プルアップ MOS は、常にオフ状態です。

ON/OFF : PCDDR = 0 かつ PCPCR = 1 のときオン状態、その他のときはオフ状態です。

### 9.10 ポート D

ポート D は、8 ビットの入出力ポートです。ポート D は、データバス入出力機能を持っており、動作モードによって端子機能が切り替わります。

ポート D は、プログラムで制御可能な入力プルアップ MOS が内蔵されています。

- ポート D データディレクションレジスタ (PDDDR)
- ポート D データレジスタ (PDDR)
- ポート D レジスタ (PORTD)
- ポート D プルアップ MOS コントロールレジスタ (PDPCR)

#### 9.10.1 ポート D データディレクションレジスタ (PDDDR)

PDDDR は、ライト専用レジスタで、ポート D の各端子の入出力をビットごとに指定します。リードは無効です。リードすると不定値が読み出されます。

ビット	ビット名	初期値	R/W	説明
7	PD7DDR	0	W	PDDDR を 1 にセットすると対応するポート D の各端子は出力となり、0 にクリアすると入力になります。
6	PD6DDR	0	W	
5	PD5DDR	0	W	
4	PD4DDR	0	W	
3	PD3DDR	0	W	
2	PD2DDR	0	W	
1	PD1DDR	0	W	
0	PD0DDR	0	W	

### 9.10.2 ポート D データレジスタ (PDDR)

PDDR は、ポート D の各端子の出力データを格納します。

ビット	ビット名	初期値	R/W	説明
7	PD7DR	0	R/W	汎用出力ポートとして使用する端子の出力データを格納します。
6	PD6DR	0	R/W	
5	PD5DR	0	R/W	
4	PD4DR	0	R/W	
3	PD3DR	0	R/W	
2	PD2DR	0	R/W	
1	PD1DR	0	R/W	
0	PD0DR	0	R/W	

### 9.10.3 ポート D レジスタ (PORTD)

PORTD は、端子の状態を反映します。ライトは無効です。

ビット	ビット名	初期値	R/W	説明
7	PD7	*	R	このレジスタをリードすると、PDDR がセットされているビットは、PDDR の値がリードされます。PDDR がクリアされているビットは端子の状態がリードされます。LCD ドライバとして使用している端子をリードすると、不定値が読み出されます。
6	PD6	*	R	
5	PD5	*	R	
4	PD4	*	R	
3	PD3	*	R	
2	PD2	*	R	
1	PD1	*	R	
0	PD0	*	R	

【注】 \* PD7～PD0 端子状態により決定されます。

## 9. I/O ポート

### 9.10.4 ポート D プルアップ MOS コントロールレジスタ (PDPCR)

PDPCR は、ポート D の入力プルアップ MOS のオン/オフをビットごとに制御します。

ビット	ビット名	初期値	R/W	説明
7	PD7PCR	0	R/W	モード 7 では、PDDDR と LPCR の設定により入力端子の状態で、PDPCR を 1 にセットすると、入力プルアップ MOS はオンします。
6	PD6PCR	0	R/W	
5	PD5PCR	0	R/W	
4	PD4PCR	0	R/W	
3	PD3PCR	0	R/W	
2	PD2PCR	0	R/W	
1	PD1PCR	0	R/W	
0	PD0PCR	0	R/W	

### 9.10.5 端子機能

レジスタの設定値と端子機能の関係は以下のとおりです。

SGS3 ~ SGS0 の設定	ポート			SEG 出力
動作モード	モード 4 ~ 6	モード 7		-
PDDDR	-	0	1	-
端子機能	D15 ~ 8 入出力	PD7 ~ PD0 入力	PD7 ~ PD0 出力	SEG16 ~ SEG9 出力

【注】 モード 4 と 5 は、内蔵 ROM 無効拡張モードです。セグメント出力に設定すると、データ入出力ができなくなり、外部 ROM とインタフェースができなくなります。モード 4 と 5 では、セグメント出力設定をしないでください。

### 9.10.6 入力プルアップ MOS

ポート D は、プログラムで制御可能な入力プルアップ MOS を内蔵しています。この入力プルアップ MOS はモード 7 のときに使用でき、ビット単位でオン/オフを指定できます。入力プルアップ MOS の状態を表 9.24 に示します。

表 9.5 入力プルアップ MOS の状態 (ポート D)

端子状態	リセット	ハードウェア スタンバイモード	ソフトウェア スタンバイモード	その他の 動作時
4、5、6	OFF		OFF	
7			ON/OFF	

## 【記号説明】

OFF : 入力プルアップ MOS は、常にオフ状態です。

ON/OFF : PDDDR = 0 かつ PDPCR = 1 かつセグメントドライバでないときオン状態、その他のときはオフ状態です。

## 9.11 ポート E

ポート E は、8 ビットの入出力ポートです。ポート E は、データバス入出力機能を持っており、動作モードおよび 8 ビット / 16 ビットバスモードによって端子機能が切り替わります。

ポート E は、プログラムで制御可能な入力プルアップ MOS が内蔵されています。

- ポート E データディレクションレジスタ (PEDDR)
- ポート E データレジスタ (PEDR)
- ポート E レジスタ (PORTD)
- ポート E プルアップ MOS コントロールレジスタ (PEPCR)

### 9.11.1 ポート E データディレクションレジスタ (PEDDR)

PEDDR は、ライト専用レジスタで、ポート E の各端子の入出力をビットごとに指定します。リードは無効です。リードすると不定値が読み出されます。

ビット	ビット名	初期値	R/W	説明
7	PE7DDR	0	W	PEDDR を 1 にセットすると対応するポート E の各端子は出力となり、0 にクリアすると入力になります。
6	PE6DDR	0	W	
5	PE5DDR	0	W	
4	PE4DDR	0	W	
3	PE3DDR	0	W	
2	PE2DDR	0	W	
1	PE1DDR	0	W	
0	PE0DDR	0	W	

## 9. I/O ポート

---

### 9.11.2 ポート E データレジスタ (PEDR)

PEDR は、ポート E の各端子の出力データを格納します。

ビット	ビット名	初期値	R/W	説明
7	PE7DR	0	R/W	汎用出力ポートとして使用する端子の出力データを格納します。
6	PE6DR	0	R/W	
5	PE5DR	0	R/W	
4	PE4DR	0	R/W	
3	PE3DR	0	R/W	
2	PE2DR	0	R/W	
1	PE1DR	0	R/W	
0	PE0DR	0	R/W	

### 9.11.3 ポート E レジスタ (PORTE)

PORTE は、端子の状態を反映します。ライトは無効です。

ビット	ビット名	初期値	R/W	説明
7	PE7	*	R	このレジスタをリードすると、PEDDR がセットされているビットは、PEDR の値がリードされます。PEDDR がクリアされているビットは端子の状態がリードされます。LCD ドライバとして使用している端子をリードすると、不定値が読み出されます。
6	PE6	*	R	
5	PE5	*	R	
4	PE4	*	R	
3	PE3	*	R	
2	PE2	*	R	
1	PE1	*	R	
0	PE0	*	R	

【注】 \* PE7 ~ PE0 端子状態により決定されます。

### 9.11.4 ポート E プルアップ MOS コントロールレジスタ (PEPCR)

PEPCR は、ポート E の入力プルアップ MOS をビットごとに制御します。

ビット	ビット名	初期値	R/W	説明
7	PE7PCR	0	R/W	モード 4～6 で 8 ビットバスモードのとき、またはモード 7 のとき、PEDDR および PEDDR の設定により端子が入力の状態で、PEPCR を 1 にセットすると、入力プルアップ MOS はオンします。
6	PE6PCR	0	R/W	
5	PE5PCR	0	R/W	
4	PE4PCR	0	R/W	
3	PE3PCR	0	R/W	
2	PE2PCR	0	R/W	
1	PE1PCR	0	R/W	
0	PE0PCR	0	R/W	

### 9.11.5 端子機能

レジスタの設定値と端子機能の関係は以下のとおりです。

SGS3～SGS0 の設定	ポート					SEG 出力
動作モード	モード 4、5、6			モード 7		-
バス幅の設定	16 ビット モード	8 ビットモード		-		-
PEDDR	-	0	1	0	1	-
端子機能	D7～D0 入出力	PE7～PE0 入力	PE7～PE0 出力	PE7～PE0 入力	PE7～PE0 出力	SEG8～ SEG1 出力

### 9.11.6 入力プルアップ MOS

ポート E は、プログラムで制御可能な入力プルアップ MOS を内蔵しています。入力プルアップ MOS の状態を表 9.27 に示します。

表 9.6 入力プルアップ MOS の状態 (ポート E)

端子状態		リセット	ハードウェア スタンバイモード	ソフトウェア スタンバイモード	その他の 動作時
7		OFF		ON/OFF	
4～6	8 ビットバス	OFF		OFF	
	16 ビットバス				

#### 【記号説明】

OFF : 入力プルアップ MOS は、常にオフ状態です。

ON/OFF : PEDDR = 0 かつ PEPCR = 1 かつ LCD ドライバ端子でないときオン状態、その他のときはオフ状態です。

## 9. I/O ポート

### 9.12 ポート F

ポート F は、7 ビットの入出力ポートです。ポート F は、LCD ドライバの出力端子、外部割り込み入力端子、A/D トリガ入力端子、バス制御信号入出力端子、およびシステムクロック出力端子と兼用になっています。

- ポート F データディレクションレジスタ (PFDDR)
- ポート F データレジスタ (PFDR)
- ポート F レジスタ (PORTF)

#### 9.12.1 ポート F データディレクションレジスタ (PFDDR)

PFDDR は、8 ビットのライト専用レジスタで、ポート F の各端子の入出力をビットごとに指定します。リードは無効です。リードすると不定値が読み出されます。

ビット	ビット名	初期値	R/W	説明
7	PF7DDR	1*	W	PFDDR を 1 にセットすると PF7 端子は 出力端子となり、0 にクリアすると入力ポートになります。
6	PF6DDR	0	W	PFDDR を 1 にセットすると対応するポート F の各端子は出力ポートとなり、0 にクリアすると入力ポートになります。ビット 1 はリザーブビットです。
5	PF5DDR	0	W	
4	PF4DDR	0	W	
3	PF3DDR	0	W	
2	PF2DDR	0	W	
1		不定		
0	PF0DDR	0	W	

【注】 \* モード 7 の場合は 0 になります。

#### 9.12.2 ポート F データレジスタ (PFDR)

PFDR は、ポート F の各端子の出力データを格納します。

ビット	ビット名	初期値	R/W	説明
7	PF7DR	0	R/W	汎用出力ポートとして使用する端子の出力データを格納します。ビット 1 はリザーブビットです。
6	PF6DR	0	R/W	
5	PF5DR	0	R/W	
4	PF4DR	0	R/W	
3	PF3DR	0	R/W	
2	PF2DR	0	R/W	
1		不定		
0	PF0DR	0	R/W	

### 9.12.3 ポート F レジスタ (PORTF)

PORTF は、端子の状態を反映します。ライトは無効です。

ビット	ビット名	初期値	R/W	説明
7	PF7	*	R	このレジスタをリードすると、PFDDR がセットされているビットは、PFDR の値がリードされます。PFDDR がクリアされているビットは端子の状態がリードされます。LCD ドライバとして使用している端子をリードすると、不定値が読み出されます。ビット 1 はリザーブビットです。
6	PF6	*	R	
5	PF5	*	R	
4	PF4	*	R	
3	PF3	*	R	
2	PF2	*	R	
1		不定		
0	PF0	*	R	

【注】 \* PF7～PF2、PF0 端子状態により決定されます。

### 9.12.4 端子機能

レジスタの設定値と端子機能の関係は以下のとおりです。

- PF7/

PF7DDR ビットにより、次のように切り替わります。

PF7DDR	0	1
端子機能	PF7 入力端子	出力端子

- PF6/ $\overline{AS}$ /SEG36

動作モードと LPCR の SGS3～SGS0 ビット、PF6DDR ビットにより次のように切り替わります。

動作モード	モード 4、5、6		モード 7		
	SEG 出力	ポート	SEG 出力	ポート	
SGS3～SGS0 の設定	SEG 出力	ポート	SEG 出力	ポート	
PF6DDR	-	-	-	0	1
端子機能	SEG36 出力	$\overline{AS}$ 出力	SEG36 出力	PF6 入力	PF6 出力

- PF5/ $\overline{RD}$ /SEG35

動作モードと LPCR の SGS3～SGS0 ビット、PF5DDR ビットにより次のように切り替わります。

動作モード	モード 4、5、6		モード 7		
	SEG 出力	ポート	SEG 出力	ポート	
SGS3～SGS0 の設定	SEG 出力	ポート	SEG 出力	ポート	
PF5DDR	-	-	-	0	1
端子機能	SEG35 出力	$\overline{RD}$ 出力	SEG35 出力	PF5 入力	PF5 出力

## 9. I/O ポート

- PF4/ $\overline{\text{HWR}}$ /SEG34

動作モードと LPCR の SGS3 ~ SGS0 ビット、PF4DDR ビットにより次のように切り替わります。

動作モード	モード 4、5、6		モード 7		
SGS3 ~ SGS0 の設定	SEG 出力	ポート	SEG 出力	ポート	
PF4DDR	-	-	-	0	1
端子機能	SEG34 出力	$\overline{\text{HWR}}$ 出力	SEG34 出力	PF4 入力	PF4 出力

- PF3/ $\overline{\text{LWR}}$ / $\overline{\text{ADTRG}}$ /IRQ3

動作モードと ADCR の TRGS1、TRGS0 ビットおよび PF3DDR ビットの組み合わせにより、次のように切り替わります。

動作モード	モード 4、5、6			モード 7	
バスモード	16	8		-	
PF3DDR	-	0	1	0	1
端子機能	$\overline{\text{LWR}}$ 出力	PF3 入力	PF3 出力	PF3 入力	PF3 出力
	$\overline{\text{ADTRG}}$ 入力* <sup>1</sup>				
	$\overline{\text{IRQ3}}$ 入力* <sup>2</sup>				

【注】 \* TRGS0 = TRGS1 = 1 のとき  $\overline{\text{ADTRG}}$  入力となります。

- PF2/ $\overline{\text{WAIT}}$ /SEG33

動作モードと LPCR の SGS3 ~ SGS0 ビット、WAITE ビット、および PF2DDR ビットの組み合わせにより次のように切り替わります。

動作モード	モード 4、5、6				モード 7		
SGS3 ~ SGS0 の設定	SEG 出力	ポート		SEG 出力	ポート		
WAITE	-	0		1	-	-	
PCDDR	-	0	1	-	0	1	-
端子機能	SEG33 出力	PF2 入力	PF2 出力	$\overline{\text{WAIT}}$ 入力	SEG33 出力	PF2 入力	PF2 出力

- PF0/ $\overline{\text{IRQ2}}$

PF0DDR ビットにより次のように切り替わります。

PF0DDR	0		1	
端子機能	PF0 入力		PF0 出力	
	$\overline{\text{IRQ2}}$ 入力			

## 9.13 ポート H

ポート H は、8 ビットの入出力ポートです。ポート H は、モータコントロール PWM タイマの出力端子と兼用になっています。

- ポート H データディレクションレジスタ (PHDDR)
- ポート H データレジスタ (PHDR)
- ポート H レジスタ (PORTH)

### 9.13.1 ポート H データディレクションレジスタ (PHDDR)

PHDDR はライト専用レジスタで、ポート H の各端子の入出力をビットごとに指定します。リードは無効です。リードすると不定値が読み出されます。

ビット	ビット名	初期値	R/W	説明
7	PH7DDR	0	W	PHDDR を 1 にセットすると対応するポート H の各端子は出力となり、0 にクリアすると入力になります。
6	PH6DDR	0	W	
5	PH5DDR	0	W	
4	PH4DDR	0	W	
3	PH3DDR	0	W	
2	PH2DDR	0	W	
1	PH1DDR	0	W	
0	PH0DDR	0	W	

### 9.13.2 ポート H データレジスタ (PHDR)

PHDR は、ポート H の各端子の出力データを格納します。

ビット	ビット名	初期値	R/W	説明
7	PH7DR	0	R/W	汎用出力ポートとして使用する端子の出力データを格納します。
6	PH6DR	0	R/W	
5	PH5DR	0	R/W	
4	PH4DR	0	R/W	
3	PH3DR	0	R/W	
2	PH2DR	0	R/W	
1	PH1DR	0	R/W	
0	PH0DR	0	R/W	

## 9. I/O ポート

### 9.13.3 ポートHレジスタ (PORTH)

PORTH は、端子の状態を反映します。ライトは無効です。

ビット	ビット名	初期値	R/W	説明
7	PH7	*	R	このレジスタをリードすると、PHDDR がセットされているビットは、PHDR の値がリードされます。PHDDR がクリアされているビットは端子の状態がリードされます。
6	PH6	*	R	
5	PH5	*	R	
4	PH4	*	R	
3	PH3	*	R	
2	PH2	*	R	
1	PH1	*	R	
0	PH0	*	R	

【注】 \* PH7～PH0 端子状態により決定されます。

### 9.13.4 端子機能

レジスタの設定値と端子機能の関係は以下のとおりです。

OE1A～OE1H	1	0	
PHDDR	-	0	1
端子機能	モータコントロール PWM タイマ出力	PH7～PH0 入力	PH7～PH0 出力

## 9.14 ポート J

ポート J は、8 ビットの入出力ポートです。ポート J は、モータコントロール PWM タイマの出力端子と兼用になっています。

- ポート J データディレクションレジスタ (PJDDR)
- ポート J データレジスタ (PJDR)
- ポート J レジスタ (PORTJ)

### 9.14.1 ポート J データディレクションレジスタ (PJDDR)

PJDDR はライト専用レジスタで、ポート J の各端子の入出力をビットごとに指定します。リードは無効です。リードすると不定値が読み出されます。

ビット	ビット名	初期値	R/W	説明
7	PJ7DDR	0	W	PJDDR を 1 にセットすると対応するポート J の各端子は出力となり、0 にクリアすると入力になります。
6	PJ6DDR	0	W	
5	PJ5DDR	0	W	
4	PJ4DDR	0	W	
3	PJ3DDR	0	W	
2	PJ2DDR	0	W	
1	PJ1DDR	0	W	
0	PJ0DDR	0	W	

### 9.14.2 ポート J データレジスタ (PJDR)

PJDR は、ポート J の各端子の出力データを格納します。

ビット	ビット名	初期値	R/W	説明
7	PJ7DR	0	R/W	汎用出力ポートとして使用する端子の出力データを格納します。
6	PJ6DR	0	R/W	
5	PJ5DR	0	R/W	
4	PJ4DR	0	R/W	
3	PJ3DR	0	R/W	
2	PJ2DR	0	R/W	
1	PJ1DR	0	R/W	
0	PJ0DR	0	R/W	

## 9. I/O ポート

---

### 9.14.3 ポート J レジスタ (PORTJ)

PORTJ は端子の状態を反映します。ライトは無効です。

ビット	ビット名	初期値	R/W	説明
7	PJ7	*	R	このレジスタをリードすると、PJDDR がセットされているビットは、PJDR の値がリードされます。PJDDR がクリアされているビットは端子の状態がリードされます。
6	PJ6	*	R	
5	PJ5	*	R	
4	PJ4	*	R	
3	PJ3	*	R	
2	PJ2	*	R	
1	PJ1	*	R	
0	PJ0	*	R	

【注】 \* PJ7 ~ PJ0 端子状態により決定されます。

### 9.14.4 端子機能

レジスタの設定値と端子機能の関係は以下のとおりです。

OE2A ~ OE2H	1	0	
PJDDR	-	0	1
端子機能	モータコントロール PWM タイマ出力	PJ7 ~ PJ0 入力	PJ7 ~ PJ0 出力

## 9.15 ポート K

ポート K は、2 ビットの入出力ポートです。ポート K は、HCAN 端子と兼用になっています。

- ポート K データディレクションレジスタ (PKDDR)
- ポート K データレジスタ (PKDR)
- ポート K レジスタ (PORTK)

### 9.15.1 ポート K データディレクションレジスタ (PKDDR)

PKDDR はライト専用レジスタで、ポート K の各端子の入出力をビットごとに指定します。リードは無効です。リードすると不定値が読み出されます。

ビット	ビット名	初期値	R/W	説明
7	PK7DDR	0	W	PKDDR を 1 にセットすると対応するポート K の各端子は出力となり、0 にクリアすると入力になります。
6	PK6DDR	0	W	
5~0		すべて不定		リザーブビット

### 9.15.2 ポート K データレジスタ (PKDR)

PKDR は、ポート K の各端子の出力データを格納します。

ビット	ビット名	初期値	R/W	説明
7	PK7DR	0	R/W	汎用出力ポートとして使用する端子の出力データを格納します。
6	PK6DR	0	R/W	
5~0		すべて不定		リザーブビット

## 9. I/O ポート

---

### 9.15.3 ポート K レジスタ (PORTK)

PORTK は、端子の状態を反映します。ライトは無効です。

ビット	ビット名	初期値	R/W	説明
7	PK7	*	R	このレジスタをリードすると、PKDDR がセットされているビットは、PKDR の値がリードされます。PKDDR がクリアされているビットは端子の状態がリードされます。
6	PK6	*	R	
5~0		すべて 不定		リザーブビット

【注】 \* PK7、PK6 端子状態により決定されます。

### 9.15.4 端子機能

レジスタの設定値と端子機能の関係は以下のとおりです。

PKFE*	1	0	
PKDDR	-	0	1
端子機能	HRxD1、HTxD1	PK7、PK6 入力	PK7、PK6 出力

【注】 \* PKFE ビットは HCAN\_1 のみサポートします。

---

## 10. 16ビットタイマパルスユニット (TPU)

---

本 LSI は、6 チャンネルの 16 ビットタイマにより構成される 16 ビットタイマパルスユニット (TPU) を内蔵しています。16 ビットタイマパルスユニットの機能一覧を表 10.1 に、ブロック図を図 10.1 に示します。

### 10.1 特長

- 最大16本のパルス入出力が可能
- 各チャンネルごとに8種類のカウンタ入力クロックを選択可能
- 各チャンネルとも次の動作を設定可能

コンペアマッチによる波形出力、インプットキャプチャ機能、カウンタクリア動作、複数のタイマカウンタ (TCNT) への同時書き込み、コンペアマッチ/インプットキャプチャによる同時クリア、カウンタの同期動作による各レジスタの同期入出力、同期動作と組み合わせることによる最大15相のPWM出力

- チャンネル0、3はバッファ動作を設定可能
- チャンネル1、2、4、5は各々独立に位相計数モードを設定可能
- カスケード接続動作
- 内部16ビットバスによる高速アクセス
- 26種類の割り込み要因
- レジスタデータの自動転送が可能
- プログラマブルパルスジェネレータ (PPG) の出力トリガを生成可能
- A/D変換器の変換スタートトリガを生成可能
- モジュールストップモードの設定可能

## 10. 16 ビットタイマパルスユニット (TPU)

表 10.1 TPU の機能一覧 (1)

項 目	チャンネル 0	チャンネル 1	チャンネル 2	チャンネル 3	チャンネル 4	チャンネル 5
カウント	/ 1	/ 1	/ 1	/ 1	/ 1	/ 1
クロック	/ 4	/ 4	/ 4	/ 4	/ 4	/ 4
	/ 16	/ 16	/ 16	/ 16	/ 16	/ 16
	/ 64	/ 64	/ 64	/ 64	/ 64	/ 64
	TCLKA	/ 256	/ 1024	/ 256	/ 1024	/ 256
	TCLKB	TCLKA	TCLKA	/ 1024	TCLKA	TCLKA
	TCLKC	TCLKB	TCLKB	/ 4096	TCLKC	TCLKC
	TCLKD		TCLKC	TCLKA		TCLKD
ジェネラルレジスタ (TGR)	TGRA_0 TGRB_0	TGRA_1 TGRB_1	TGRA_2 TGRB_2	TGRA_3 TGRB_3	TGRA_4 TGRB_4	TGRA_5 TGRB_5
ジェネラルレジスタ/ バッファレジスタ	TGRC_0 TGRD_0	-	-	TGRC_3 TGRD_3	-	-
入出力端子	TIOCA0 TIOCB0 TIOCC0 TIOCD0	TIOCA1 TIOCB1	TIOCA2 TIOCB2	TIOCA3 TIOCB3 TIOCC3 TIOCD3	TIOCA4 TIOCB4	TIOCA5 TIOCB5
カウンタクリア 機能	TGR の コンペアマッチ または インプット キャプチャ	TGR の コンペアマッチ または インプット キャプチャ	TGR の コンペアマッチ または インプット キャプチャ	TGR の コンペアマッチ または インプット キャプチャ	TGR の コンペアマッチ または インプット キャプチャ	TGR の コンペアマッチ または インプット キャプチャ
コン ペア マッチ 出力	0 出力					
	1 出力					
	トグル 出力					
インプットキャプ チャ機能						
同期動作						
PWM モード						
位相計数モード	-			-		
バッファ動作		-	-		-	-
DTC の起動	TGR の コンペアマッチ または インプット キャプチャ	TGR の コンペアマッチ または インプット キャプチャ	TGR の コンペアマッチ または インプット キャプチャ	TGR の コンペアマッチ または インプット キャプチャ	TGR の コンペアマッチ または インプット キャプチャ	TGR の コンペアマッチ または インプット キャプチャ

【記号説明】

- : 可能
- : 不可

表 10.1 TPU の機能一覧 (2)

項 目	チャンネル0	チャンネル1	チャンネル2	チャンネル3	チャンネル4	チャンネル5
A/D 変換開始 トリガ	TGRA_0 の コンペアマッチ または インプット キャプチャ	TGRA_1 の コンペアマッチ または インプット キャプチャ	TGRA_2 の コンペアマッチ または インプット キャプチャ	TGRA_3 の コンペアマッチ または インプット キャプチャ	TGRA_4 の コンペアマッチ または インプット キャプチャ	TGRA_5 の コンペアマッチ または インプット キャプチャ
PPG トリガ	TGRA_0、 TGRB_0 の コンペアマッチ または インプット キャプチャ	TGRA_1、 TGRB_1 の コンペアマッチ または インプット キャプチャ	TGRA_2、 TGRB_2 の コンペアマッチ または インプット キャプチャ	TGRA_3、 TGRB_3 の コンペアマッチ または インプット キャプチャ	-	-
割り込み要因	5 要因 ・コンペアマッチ /インプット キャプチャ0A ・コンペアマッチ /インプット キャプチャ0B ・コンペアマッチ /インプット キャプチャ0C ・コンペアマッチ /インプット キャプチャ0D ・オーバフロー	4 要因 ・コンペアマッチ /インプット キャプチャ1A ・コンペアマッチ /インプット キャプチャ1B ・オーバフロー ・アンダフロー	4 要因 ・コンペアマッチ /インプット キャプチャ2A ・コンペアマッチ /インプット キャプチャ2B ・オーバフロー ・アンダフロー	5 要因 ・コンペアマッチ /インプット キャプチャ3A ・コンペアマッチ /インプット キャプチャ3B ・コンペアマッチ /インプット キャプチャ3C ・コンペアマッチ /インプット キャプチャ3D ・オーバフロー	4 要因 ・コンペアマッチ /インプット キャプチャ4A ・コンペアマッチ /インプット キャプチャ4B ・オーバフロー ・アンダフロー	4 要因 ・コンペアマッチ /インプット キャプチャ5A ・コンペアマッチ /インプット キャプチャ5B ・オーバフロー ・アンダフロー

## 10. 16ビットタイマパルスユニット (TPU)



図 10.1 TPU のブロック図

## 10.2 入出力端子

表 10.2 端子構成 (1)

チャンネル	名称	入出力	機能
共通	TCLKA	入力	外部クロック A 入力端子 (チャンネル 1、5 の位相計数モード A 相入力)
	TCLKB	入力	外部クロック B 入力端子 (チャンネル 1、5 の位相計数モード B 相入力)
	TCLKC	入力	外部クロック C 入力端子 (チャンネル 2、4 の位相計数モード A 相入力)
	TCLKD	入力	外部クロック D 入力端子 (チャンネル 2、4 の位相計数モード B 相入力)
0	TIOCA0	入出力	TGRA_0 のインプットキャプチャ入力 / アウトプットコンペア出力 / PWM 出力端子
	TIOCB0	入出力	TGRB_0 のインプットキャプチャ入力 / アウトプットコンペア出力 / PWM 出力端子
	TIOCC0	入出力	TGRC_0 のインプットキャプチャ入力 / アウトプットコンペア出力 / PWM 出力端子
	TIOCD0	入出力	TGRD_0 のインプットキャプチャ入力 / アウトプットコンペア出力 / PWM 出力端子
1	TIOCA1	入出力	TGRA_1 のインプットキャプチャ入力 / アウトプットコンペア出力 / PWM 出力端子
	TIOCB1	入出力	TGRB_1 のインプットキャプチャ入力 / アウトプットコンペア出力 / PWM 出力端子
2	TIOCA2	入出力	TGRA_2 のインプットキャプチャ入力 / アウトプットコンペア出力 / PWM 出力端子
	TIOCB2	入出力	TGRB_2 のインプットキャプチャ入力 / アウトプットコンペア出力 / PWM 出力端子

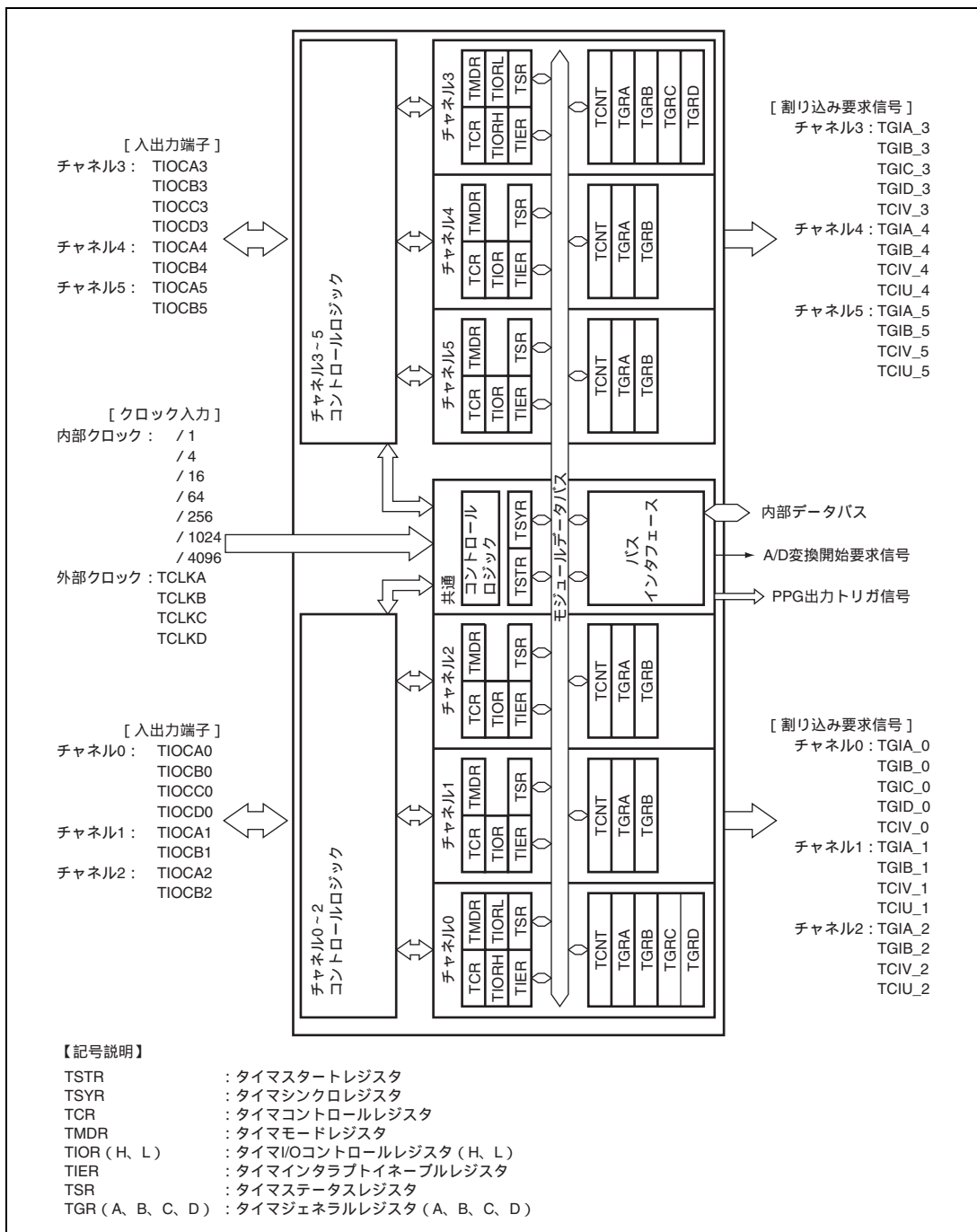
## 10. 16 ビットタイムパルスユニット (TPU)

表 10.2 端子構成 (2)

チャンネル	名称	入出力	機能
3	TIOCA3	入出力	TGRA_3 のインプットキャプチャ入力 / アウトプットコンペア出力 / PWM 出力端子
	TIOCB3	入出力	TGRB_3 のインプットキャプチャ入力 / アウトプットコンペア出力 / PWM 出力端子
	TIOCC3	入出力	TGRC_3 のインプットキャプチャ入力 / アウトプットコンペア出力 / PWM 出力端子
	TIOCD3	入出力	TGRD_3 のインプットキャプチャ入力 / アウトプットコンペア出力 / PWM 出力端子
4	TIOCA4	入出力	TGRA_4 のインプットキャプチャ入力 / アウトプットコンペア出力 / PWM 出力端子
	TIOCB4	入出力	TGRB_4 のインプットキャプチャ入力 / アウトプットコンペア出力 / PWM 出力端子
5	TIOCA5	入出力	TGRA_5 のインプットキャプチャ入力 / アウトプットコンペア出力 / PWM 出力端子
	TIOCB5	入出力	TGRB_5 のインプットキャプチャ入力 / アウトプットコンペア出力 / PWM 出力端子

### 10.3 レジスタの説明

TPUには各チャンネルに以下のレジスタがあります。各チャンネルのレジスタ名はチャンネル0のTCRはTCR\_0と表記してあります。

- タイマコントロールレジスタ\_0 (TCR\_0)
- タイマモードレジスタ\_0 (TMDR\_0)
- タイマI/OコントロールレジスタH\_0 (TIORH\_0)
- タイマI/OコントロールレジスタL\_0 (TIORL\_0)
- タイマインタラプトイネーブルレジスタ\_0 (TIER\_0)
- タイマステータスレジスタ\_0 (TSR\_0)
- タイマカウンタ\_0 (TCNT\_0)
- タイマジェネラルレジスタA\_0 (TGRA\_0)
- タイマジェネラルレジスタB\_0 (TGRB\_0)
- タイマジェネラルレジスタC\_0 (TGRC\_0)
- タイマジェネラルレジスタD\_0 (TGRD\_0)
- タイマコントロールレジスタ\_1 (TCR\_1)
- タイマモードレジスタ\_1 (TMDR\_1)
- タイマI/Oコントロールレジスタ\_1 (TIOR\_1)
- タイマインタラプトイネーブルレジスタ\_1 (TIER\_1)
- タイマステータスレジスタ\_1 (TSR\_1)
- タイマカウンタ\_1 (TCNT\_1)
- タイマジェネラルレジスタA\_1 (TGRA\_1)
- タイマジェネラルレジスタB\_1 (TGRB\_1)
- タイマコントロールレジスタ\_2 (TCR\_2)
- タイマモードレジスタ\_2 (TMDR\_2)
- タイマI/Oコントロールレジスタ\_2 (TIOR\_2)
- タイマインタラプトイネーブルレジスタ\_2 (TIER\_2)
- タイマステータスレジスタ\_2 (TSR\_2)
- タイマカウンタ\_2 (TCNT\_2)
- タイマジェネラルレジスタA\_2 (TGRA\_2)
- タイマジェネラルレジスタB\_2 (TGRB\_2)
- タイマコントロールレジスタ\_3 (TCR\_3)
- タイマモードレジスタ\_3 (TMDR\_3)

## 10. 16ビットタイマパルスユニット (TPU)

---

- タイマI/OコントロールレジスタH\_3 (TIORH\_3)
- タイマI/OコントロールレジスタL\_3 (TIOR L\_3)
- タイマインタラプトイネーブルレジスタ\_3 (TIER\_3)
- タイマステータスレジスタ\_3 (TSR\_3)
- タイマカウンタ\_3 (TCNT\_3)
- タイマジェネラルレジスタA\_3 (TGRA\_3)
- タイマジェネラルレジスタB\_3 (TGRB\_3)
- タイマジェネラルレジスタC\_3 (TGRC\_3)
- タイマジェネラルレジスタD\_3 (TGRD\_3)
- タイマコントロールレジスタ\_4 (TCR\_4)
- タイマモードレジスタ\_4 (TMDR\_4)
- タイマI/Oコントロールレジスタ\_4 (TIOR\_4)
- タイマインタラプトイネーブルレジスタ\_4 (TIER\_4)
- タイマステータスレジスタ\_4 (TSR\_4)
- タイマカウンタ\_4 (TCNT\_4)
- タイマジェネラルレジスタA\_4 (TGRA\_4)
- タイマジェネラルレジスタB\_4 (TGRB\_4)
- タイマコントロールレジスタ\_5 (TCR\_5)
- タイマモードレジスタ\_5 (TMDR\_5)
- タイマI/Oコントロールレジスタ\_5 (TIOR\_5)
- タイマインタラプトイネーブルレジスタ\_5 (TIER\_5)
- タイマステータスレジスタ\_5 (TSR\_5)
- タイマカウンタ\_5 (TCNT\_5)
- タイマジェネラルレジスタA\_5 (TGRA\_5)
- タイマジェネラルレジスタB\_5 (TGRB\_5)

### 共通レジスタ

- タイマスタートレジスタ (TSTR)
- タイマシンクロレジスタ (TSYR)

## 10.3.1 タイマコントロールレジスタ (TCR)

TCR は各チャンネルの TCNT を制御する 8 ビットのリード/ライト可能なレジスタです。TPU には、チャンネル 0 ~ 5 に各 1 本、計 6 本の TCR があります。TCR の設定は、TCNT の動作が停止した状態で行ってください。

ビット	ビット名	初期値	R/W	説明
7	CCLR2	0	R/W	カウンタクリア 2~0 TCNT のカウンタクリア要因を選択します。詳細は表 10.3、表 10.4 を参照してください。
6	CCLR1	0	R/W	
5	CCLR0	0	R/W	
4	CKEG1	0	R/W	クロックエッジ 1、0 入力クロックのエッジを選択します。内部クロックを両エッジでカウントすると、入力クロックの周期が 1/2 になります (例: /4 の両エッジ = /2 の立ち上がりエッジ)。チャンネル 1、2、4、5 で位相計数モードを使用する場合は、本設定は無視され、位相計数モードの設定が優先されます。内部クロックのエッジ選択は、入力クロックが /4 もしくはそれより遅い場合に有効です。入力クロックに /1、あるいは他のチャンネルのオーバフロー/アンダフローを選択した場合は本設定は無視されます。 00: 立ち上がりエッジでカウント 01: 立ち下がりエッジでカウント 1x: 両エッジでカウント
3	CKEG0	0	R/W	
2	TPSC2	0	R/W	タイマプリスケラ 2~0 TCNT のカウンタクロックを選択します。各チャンネル独立にクロックソースを選択することができます。詳細は表 10.5 ~ 表 10.10 を参照してください。
1	TPSC1	0	R/W	
0	TPSC0	0	R/W	

【記号説明】 x : Don't care

表 10.3 CCLR2 ~ CCLR0 (チャンネル 0、3)

チャンネル	ビット 7	ビット 6	ビット 5	説明
	CCLR2	CCLR1	CCLR0	
0、3	0	0	0	TCNT のクリア禁止
	0	0	1	TGRA のコンペアマッチ/インプットキャプチャで TCNT クリア
	0	1	0	TGRB のコンペアマッチ/インプットキャプチャで TCNT クリア
	0	1	1	同期クリア/同期動作をしている他のチャンネルのカウンタクリアで TCNT をクリア <sup>*1</sup>
	1	0	0	TCNT のクリア禁止
	1	0	1	TGRC のコンペアマッチ/インプットキャプチャで TCNT クリア <sup>*2</sup>
	1	1	0	TGRD のコンペアマッチ/インプットキャプチャで TCNT クリア <sup>*2</sup>
	1	1	1	同期クリア/同期動作をしている他のチャンネルのカウンタクリアで TCNT をクリア <sup>*1</sup>

【注】 \*1 同期動作の設定は、TSYR の SYNC ビットを 1 にセットすることにより行います。

\*2 TGRC または TGRD をバッファレジスタとして使用している場合は、バッファレジスタの設定が優先され、コンペアマッチ/インプットキャプチャが発生しないため、TCNT はクリアされません。

## 10. 16ビットタイムパルスユニット (TPU)

表 10.4 CCLR2~CCLR0 (チャンネル 1、2、4、5)

チャンネル	ビット7	ビット6	ビット5	説明
	リザーブ*2	CCLR1	CCLR0	
1、2、 4、5	0	0	0	TCNT のクリア禁止
	0	0	1	TGRA のコンペアマッチ / インพุットキャプチャで TCNT クリア
	0	1	0	TGRB のコンペアマッチ / インพุットキャプチャで TCNT クリア
	0	1	1	同期クリア / 同期動作をしている他のチャンネルのカウントクリアで TCNT をクリア*1

【注】 \*1 同期動作の設定は、TSYR の SYNC ビットを 1 にセットすることにより行います。

\*2 チャンネル 1、2、4、5 ではビット 7 はリザーブです。リードすると常に 0 がリードされます。ライトは無効です。

表 10.5 TPSC2~TPSC0 (チャンネル 0)

チャンネル	ビット2	ビット1	ビット0	説明
	TPSC2	TPSC1	TPSC0	
0	0	0	0	内部クロック： /1 でカウント
	0	0	1	内部クロック： /4 でカウント
	0	1	0	内部クロック： /16 でカウント
	0	1	1	内部クロック： /64 でカウント
	1	0	0	外部クロック： TCLKA 端子入力でカウント
	1	0	1	外部クロック： TCLKB 端子入力でカウント
	1	1	0	外部クロック： TCLKC 端子入力でカウント
	1	1	1	外部クロック： TCLKD 端子入力でカウント

表 10.6 TPSC2~TPSC0 (チャンネル 1)

チャンネル	ビット2	ビット1	ビット0	説明
	TPSC2	TPSC1	TPSC0	
1	0	0	0	内部クロック： /1 でカウント
	0	0	1	内部クロック： /4 でカウント
	0	1	0	内部クロック： /16 でカウント
	0	1	1	内部クロック： /64 でカウント
	1	0	0	外部クロック： TCLKA 端子入力でカウント
	1	0	1	外部クロック： TCLKB 端子入力でカウント
	1	1	0	内部クロック： /256 でカウント
	1	1	1	TCNT2 のオーバフロー / アンダフローでカウント

【注】 チャンネル 1 が位相計数モード時、この設定は無効になります。

10. 16 ビットタイマパルスユニット (TPU)

表 10.7 TPSC2~TPSC0 (チャンネル2)

チャンネル	ビット2	ビット1	ビット0	説明
	TPSC2	TPSC1	TPSC0	
2	0	0	0	内部クロック： /1 でカウント
	0	0	1	内部クロック： /4 でカウント
	0	1	0	内部クロック： /16 でカウント
	0	1	1	内部クロック： /64 でカウント
	1	0	0	外部クロック：TCLKA 端子入力でカウント
	1	0	1	外部クロック：TCLKB 端子入力でカウント
	1	1	0	外部クロック：TCLKC 端子入力でカウント
	1	1	1	内部クロック： /1024 でカウント

【注】 チャンネル2 が位相計数モード時、この設定は無効になります。

表 10.8 TPSC2~TPSC0 (チャンネル3)

チャンネル	ビット2	ビット1	ビット0	説明
	TPSC2	TPSC1	TPSC0	
3	0	0	0	内部クロック： /1 でカウント
	0	0	1	内部クロック： /4 でカウント
	0	1	0	内部クロック： /16 でカウント
	0	1	1	内部クロック： /64 でカウント
	1	0	0	外部クロック：TCLKA 端子入力でカウント
	1	0	1	内部クロック： /1024 でカウント
	1	1	0	内部クロック： /256 でカウント
	1	1	1	内部クロック： /4096 でカウント

表 10.9 TPSC2~TPSC0 (チャンネル4)

チャンネル	ビット2	ビット1	ビット0	説明
	TPSC2	TPSC1	TPSC0	
4	0	0	0	内部クロック： /1 でカウント
	0	0	1	内部クロック： /4 でカウント
	0	1	0	内部クロック： /16 でカウント
	0	1	1	内部クロック： /64 でカウント
	1	0	0	外部クロック：TCLKA 端子入力でカウント
	1	0	1	外部クロック：TCLKC 端子入力でカウント
	1	1	0	内部クロック： /1024 でカウント
	1	1	1	TCNT5 のオーバフロー / アンダフローでカウント

【注】 チャンネル4 が位相計数モード時、この設定は無効になります。

## 10. 16 ビットタイムパルスユニット (TPU)

表 10.10 TPSC2 ~ TPSC0 (チャンネル5)

チャンネル	ビット2	ビット1	ビット0	説明
	TPSC2	TPSC1	TPSC0	
5	0	0	0	内部クロック： /1 でカウント
	0	0	1	内部クロック： /4 でカウント
	0	1	0	内部クロック： /16 でカウント
	0	1	1	内部クロック： /64 でカウント
	1	0	0	外部クロック：TCLKA 端子入力でカウント
	1	0	1	外部クロック：TCLKC 端子入力でカウント
	1	1	0	内部クロック： /256 でカウント
	1	1	1	外部クロック：TCLKD 端子入力でカウント

【注】 チャンネル5 が位相計数モード時、この設定は無効になります。

### 10.3.2 タイマモードレジスタ (TMDR)

TMDR は 8 ビットのリード/ライト可能なレジスタで、各チャンネルの動作モードの設定を行います。TPU には、各チャンネル 1 本、計 6 本の TMDR があります。TMDR の設定は、TCNT の動作が停止した状態で行ってください。

ビット	ビット名	初期値	R/W	説明
7		1		リザーブビット
6		1		リードすると常に 1 がリードされます。ライトは無効です。
5	BFB	0	R/W	バッファ動作 B TGRB を通常動作させるか、TGRB と TGRD を組み合わせてバッファ動作させるかを設定します。TGRD をバッファレジスタとして使用した場合は、TGRD のインプットキャプチャ/アウトプットコンペアは発生しません。 TGRD を持たないチャンネル 1、2、4、5 ではこのビットはリザーブビットになります。リードすると常に 0 がリードされます。ライトは無効です。 0： TGRB は通常動作 1： TGRB と TGRD はバッファ動作
4	BFA	0	R/W	バッファ動作 A TGRA を通常動作させるか、TGRA と TGRC を組み合わせてバッファ動作させるかを設定します。TGRC をバッファレジスタとして使用した場合は、TGRC のインプットキャプチャ/アウトプットコンペアは発生しません。 TGRC を持たないチャンネル 1、2、4、5 ではこのビットはリザーブビットになります。リードすると常に 0 がリードされます。ライトは無効です。 0： TGRA は通常動作 1： TGRA と TGRC はバッファ動作
3	MD3	0	R/W	モード 3 ~ 0
2	MD2	0	R/W	MD3 ~ MD0 はタイマの動作モードを設定します。
1	MD1	0	R/W	MD3 はリザーブビットです。ライト時には常に 0 としてください。
0	MD0	0	R/W	詳細は表 10.11 を参照してください。

表 10.11 MD3~MD0

ビット3	ビット2	ビット1	ビット0	説明
MD3* <sup>1</sup>	MD2* <sup>2</sup>	MD1	MD0	
0	0	0	0	通常動作
0	0	0	1	リザーブ
0	0	1	0	PWM モード 1
0	0	1	1	PWM モード 2
0	1	0	0	位相計数モード 1
0	1	0	1	位相計数モード 2
0	1	1	0	位相計数モード 3
0	1	1	0	位相計数モード 4
1	x	x	x	

【記号説明】 x : Don't care

【注】 \*1 MD3はリザーブビットです。ライト時には常に0としてください。

\*2 チャンネル0、3では、位相計数モードの設定はできません。MD2には常に0をライトしてください。

### 10.3.3 タイマ I/O コントロールレジスタ (TIOR)

TIOR は TGR を制御する 8 ビットのリード/ライト可能なレジスタです。TPU には、チャンネル 0、3 に各 2 本、チャンネル 1、2、4、5 に各 1 本、計 8 本の TIOR があります。

TIOR は TMDR の設定により影響を受けますので注意してください。

TIOR で指定した初期出力はカウンタ停止した (TSTR の CST ビットを 0 にクリアした) 状態で有効になります。また、PWM モード 2 の場合にはカウンタが 0 にクリアされた時点での出力を指定します。

TGRC、あるいは TGRD をバッファ動作に設定した場合は、本設定は無効となり、バッファレジスタとして動作します。

- TIORH\_0、TIOR\_1、TIOR\_2、TIORH\_3、TIOR\_4、TIOR\_5

ビット	ビット名	初期値	R/W	説明
7	IOB3	0	R/W	I/O コントロール B3 ~ B0 TGRB の機能を設定します。
6	IOB2	0	R/W	
5	IOB1	0	R/W	
4	IOB0	0	R/W	
3	IOA3	0	R/W	I/O コントロール A3 ~ A0 TGRA の機能を設定します。
2	IOA2	0	R/W	
1	IOA1	0	R/W	
0	IOA0	0	R/W	

## 10. 16 ビットタイムパルスユニット (TPU)

### • TIORL\_0、TIORL\_3

ビット	ビット名	初期値	R/W	説明
7	IOD3	0	R/W	I/O コントロール D3 ~ D0 TGRD の機能を設定します。
6	IOD2	0	R/W	
5	IOD1	0	R/W	
4	IOD0	0	R/W	
3	IOC3	0	R/W	I/O コントロール C3 ~ C0 TGRC の機能を設定します。
2	IOC2	0	R/W	
1	IOC1	0	R/W	
0	IOC0	0	R/W	

表 10.12 TIORH\_0 (チャンネル 0)

ビット 7	ビット 6	ビット 5	ビット 4	説明	
IOB3	IOB2	IOB1	IOB0	TGRB_0 の機能	TIOCB0 端子の機能
0	0	0	0	アウトプットコンペア レジスタ	出力禁止
0	0	0	1		初期出力は 0 出力 コンペアマッチで 0 出力
0	0	1	0		初期出力は 0 出力 コンペアマッチで 1 出力
0	0	1	1		初期出力は 0 出力 コンペアマッチでトグル出力
0	1	0	0		出力禁止
0	1	0	1		初期出力は 1 出力 コンペアマッチで 0 出力
0	1	1	0		初期出力は 1 出力 コンペアマッチで 1 出力
0	1	1	1		初期出力は 1 出力 コンペアマッチでトグル出力
1	0	0	0	インプットキャプチャ レジスタ	キャプチャ入力元は TIOCB0 端子 立ち上がりエッジでインプットキャプチャ
1	0	0	1		キャプチャ入力元は TIOCB0 端子 立ち下がりエッジでインプットキャプチャ
1	0	1	x		キャプチャ入力元は TIOCB0 端子 両エッジでインプットキャプチャ
1	1	x	x		キャプチャ入力元はチャンネル 1 / カウントクロック TCNT_1 のカウントアップ / カウントダウンでイン プットキャプチャ*

【記号説明】 x: Don't care

【注】 \* TCR\_1 の TPSC2 ~ TPSC0 ビットを B'000 とし、TCNT\_1 のカウントクロックに /1 を使用した場合は、本設定は無効となり、インプットキャプチャは発生しません。

表 10.13 TIORL\_0 (チャンネル 0)

ビット7	ビット6	ビット5	ビット4	説 明	
IOD3	IOD2	IOD1	IOD0	TGRD_0の機能	TIOCD0 端子の機能
0	0	0	0	アウトプットコンペアレジスタ*2	出力禁止
0	0	0	1		初期出力は 0 出力 コンペアマッチで 0 出力
0	0	1	0		初期出力は 0 出力 コンペアマッチで 1 出力
0	0	1	1		初期出力は 0 出力 コンペアマッチでトグル出力
0	1	0	0		出力禁止
0	1	0	1		初期出力は 1 出力 コンペアマッチで 0 出力
0	1	1	0		初期出力は 1 出力 コンペアマッチで 1 出力
0	1	1	1		初期出力は 1 出力 コンペアマッチでトグル出力
1	0	0	0	インプットキャプチャレジスタ*2	キャプチャ入力元は TIOCD0 端子 立ち上がりエッジでインプットキャプチャ
1	0	0	1		キャプチャ入力元は TIOCD0 端子 立ち下がりエッジでインプットキャプチャ
1	0	1	x		キャプチャ入力元は TIOCD0 端子 両エッジでインプットキャプチャ
1	1	x	x		キャプチャ入力元はチャンネル 1 / カウントクロック TCNT_1 のカウントアップ / カウントダウンでイン プットキャプチャ*1

【記号説明】 x : Don't care

【注】 \*1 TCR\_1 の TPSC2 ~ TPSC0 ビットを B'000 とし、TCNT\_1 のカウントクロックに /1 を使用した場合は、本設定は無効となり、インプットキャプチャは発生しません。

\*2 TMDR\_0 の BFB ビットを 1 にセットして TGRD\_0 をバッファレジスタとして使用した場合は、本設定は無効になり、インプットキャプチャ / アウトプットコンペアは発生しません。

## 10. 16 ビットタイムパルスユニット (TPU)

表 10.14 TIOR\_1 (チャンネル1)

ビット7	ビット6	ビット5	ビット4	説 明	
IOB3	IOB2	IOB1	IOB0	TGRB_1 の機能	TIOCB1 端子の機能
0	0	0	0	TGRB_1 はアウトプットコンペアレジスタ	出力禁止
0	0	0	1		初期出力は 0 出力 コンペアマッチで 0 出力
0	0	1	0		初期出力は 0 出力 コンペアマッチで 1 出力
0	0	1	1		初期出力は 0 出力 コンペアマッチでトグル出力
0	1	0	0		出力禁止
0	1	0	1		初期出力は 1 出力 コンペアマッチで 0 出力
0	1	1	0		初期出力は 1 出力 コンペアマッチで 1 出力
0	1	1	1		初期出力は 1 出力 コンペアマッチでトグル出力
1	0	0	0	インプットキャプチャレジスタ	キャプチャ入力元は TIOCB1 端子 立ち上がりエッジでインプットキャプチャ
1	0	0	1		キャプチャ入力元は TIOCB1 端子 立ち下がりエッジでインプットキャプチャ
1	0	1	x		キャプチャ入力元は TIOCB1 端子 両エッジでインプットキャプチャ
1	1	x	x		TGRC_0 コンペアマッチ / インプットキャプチャ TGRC_0 のコンペアマッチ / インプットキャプチャの発生でインプットキャプチャ

【記号説明】 x : Don't care

表 10.15 TIOR\_2 (チャンネル2)

ビット7	ビット6	ビット5	ビット4	説 明	
IOB3	IOB2	IOB1	IOB0	TGRB_2の機能	TIOCB2 端子の機能
0	0	0	0	TGRB_2はアウトプットコンペアレジスタ	出力禁止
0	0	0	1		初期出力は0出力 コンペアマッチで0出力
0	0	1	0		初期出力は0出力 コンペアマッチで1出力
0	0	1	1		初期出力は0出力 コンペアマッチでトグル出力
0	1	0	0		出力禁止
0	1	0	1		初期出力は1出力 コンペアマッチで0出力
0	1	1	0		初期出力は1出力 コンペアマッチで1出力
0	1	1	1		初期出力は1出力 コンペアマッチでトグル出力
1	x	0	0	インプットキャプチャレジスタ	キャプチャ入力元は TIOCB2 端子 立ち上がりエッジでインプットキャプチャ
1	x	0	1		キャプチャ入力元は TIOCB2 端子 立ち下がりエッジでインプットキャプチャ
1	x	1	x		キャプチャ入力元は TIOCB2 端子 両エッジでインプットキャプチャ

【記号説明】 x : Don't care

## 10. 16 ビットタイムパルスユニット (TPU)

表 10.16 TIORH\_3 (チャンネル 3)

ビット 7	ビット 6	ビット 5	ビット 4	説 明	
IOB3	IOB2	IOB1	IOB0	TGRB_3 の機能	TIOCB3 端子の機能
0	0	0	0	アウトプットコンペアレジスタ	出力禁止
0	0	0	1		初期出力は 0 出力 コンペアマッチで 0 出力
0	0	1	0		初期出力は 0 出力 コンペアマッチで 1 出力
0	0	1	1		初期出力は 0 出力 コンペアマッチでトグル出力
0	1	0	0		出力禁止
0	1	0	1		初期出力は 1 出力 コンペアマッチで 0 出力
0	1	1	0		初期出力は 1 出力 コンペアマッチで 1 出力
0	1	1	1		初期出力は 1 出力 コンペアマッチでトグル出力
1	0	0	0	インプットキャプチャレジスタ	キャプチャ入力元は TIOCB3 端子 立ち上がりエッジでインプットキャプチャ
1	0	0	1		キャプチャ入力元は TIOCB3 端子 立ち下がりエッジでインプットキャプチャ
1	0	1	x		キャプチャ入力元は TIOCB3 端子 両エッジでインプットキャプチャ
1	1	x	x		キャプチャ入力元はチャンネル 4 / カウントクロック TCNT_4 のカウントアップ / カウントダウンでイン プットキャプチャ*

【記号説明】 x : Don't care

【注】 \* TCR\_4 の TPSC2 ~ TPSC0 ビットを B'000 とし、TCNT\_4 のカウントクロックに /1 を使用した場合は、本設定は無効となり、インプットキャプチャは発生しません。

表 10.17 TIORL\_3 (チャンネル3)

ビット7	ビット6	ビット5	ビット4	説 明	
IOD3	IOD2	IOD1	IOD0	TGRD_3 の機能	TIOCD3 端子の機能
0	0	0	0	アウトプットコンペアレジスタ*2	出力禁止
0	0	0	1		初期出力は 0 出力 コンペアマッチで 0 出力
0	0	1	0		初期出力は 0 出力 コンペアマッチで 1 出力
0	0	1	1		初期出力は 0 出力 コンペアマッチでトグル出力
0	1	0	0		出力禁止
0	1	0	1		初期出力は 1 出力 コンペアマッチで 0 出力
0	1	1	0		初期出力は 1 出力 コンペアマッチで 1 出力
0	1	1	1		初期出力は 1 出力 コンペアマッチでトグル出力
1	0	0	0	インプットキャプチャレジスタ*2	キャプチャ入力元は TIOCD3 端子 立ち上がりエッジでインプットキャプチャ
1	0	0	1		キャプチャ入力元は TIOCD3 端子 立ち下がりエッジでインプットキャプチャ
1	0	1	x		キャプチャ入力元は TIOCD3 端子 両エッジでインプットキャプチャ
1	1	x	x		キャプチャ入力元はチャンネル4 / カウントクロック TCNT_4 のカウントアップ / カウントダウンでイン プットキャプチャ*1

【記号説明】 x : Don't care

【注】 \*1 TCR\_4 の TPSC2 ~ TPSC0 ビットを B'000 とし、TCNT\_4 のカウントクロックに /1 を使用した場合は、本設定は無効となり、インプットキャプチャは発生しません。

\*2 TMDR\_3 の BFB ビットを 1 にセットして TGRD\_3 をバッファレジスタとして使用した場合は、本設定は無効になり、インプットキャプチャ / アウトプットコンペアは発生しません。

## 10. 16 ビットタイムパルスユニット (TPU)

表 10.18 TIOR\_4 (チャンネル4)

ビット7	ビット6	ビット5	ビット4	説 明	
IOB3	IOB2	IOB1	IOB0	TGRB_4 の機能	TIOCB4 端子の機能
0	0	0	0	TGRB_4 はアウトプットコンペアレジスタ	出力禁止
0	0	0	1		初期出力は 0 出力 コンペアマッチで 0 出力
0	0	1	0		初期出力は 0 出力 コンペアマッチで 1 出力
0	0	1	1		初期出力は 0 出力 コンペアマッチでトグル出力
0	1	0	0		出力禁止
0	1	0	1		初期出力は 1 出力 コンペアマッチで 0 出力
0	1	1	0		初期出力は 1 出力 コンペアマッチで 1 出力
0	1	1	1		初期出力は 1 出力 コンペアマッチでトグル出力
1	0	0	0	インプットキャプチャレジスタ	キャプチャ入力元は TIOCB4 端子 立ち上がりエッジでインプットキャプチャ
1	0	0	1		キャプチャ入力元は TIOCB4 端子 立ち下がりエッジでインプットキャプチャ
1	0	1	x		キャプチャ入力元は TIOCB4 端子 両エッジでインプットキャプチャ
1	1	x	x		キャプチャ入力元は TGRC_3 コンペアマッチ / インプットキャプチャ TGRC_3 のコンペアマッチ / インプットキャプチャの発生でインプットキャプチャ

【記号説明】 x : Don't care

表 10.19 TIOR\_5 (チャンネル5)

ビット7	ビット6	ビット5	ビット4	説 明	
IOB3	IOB2	IOB1	IOB0	TGRB_5の機能	TIOCB5 端子の機能
0	0	0	0	アウトプットコンペア レジスタ	出力禁止
0	0	0	1		初期出力は 0 出力 コンペアマッチで 0 出力
0	0	1	0		初期出力は 0 出力 コンペアマッチで 1 出力
0	0	1	1		初期出力は 0 出力 コンペアマッチでトグル出力
0	1	0	0		出力禁止
0	1	0	1		初期出力は 1 出力 コンペアマッチで 0 出力
0	1	1	0		初期出力は 1 出力 コンペアマッチで 1 出力
0	1	1	1		初期出力は 1 出力 コンペアマッチでトグル出力
1	x	0	0	インプットキャプチャ レジスタ	キャプチャ入力元は TIOCB5 端子 立ち上がりエッジでインプットキャプチャ
1	x	0	1		キャプチャ入力元は TIOCB5 端子 立ち下がりエッジでインプットキャプチャ
1	x	1	x		キャプチャ入力元は TIOCB5 端子 両エッジでインプットキャプチャ

【記号説明】 x : Don't care

## 10. 16 ビットタイムパルスユニット (TPU)

表 10.20 TIORH\_0 (チャンネル 0)

ビット 3	ビット 2	ビット 1	ビット 0	説 明	
IOA3	IOA2	IOA1	IOA0	TGRA_0 の機能	TIOCA0 端子の機能
0	0	0	0	アウトプットコンペアレジスタ	出力禁止
0	0	0	1		初期出力は 0 出力 コンペアマッチで 0 出力
0	0	1	0		初期出力は 0 出力 コンペアマッチで 1 出力
0	0	1	1		初期出力は 0 出力 コンペアマッチでトグル出力
0	1	0	0		出力禁止
0	1	0	1		初期出力は 1 出力 コンペアマッチで 0 出力
0	1	1	0		初期出力は 1 出力 コンペアマッチで 1 出力
0	1	1	1		初期出力は 1 出力 コンペアマッチでトグル出力
1	0	0	0	インプットキャプチャレジスタ	キャプチャ入力元は TIOCA0 端子 立ち上がりエッジでインプットキャプチャ
1	0	0	1		キャプチャ入力元は TIOCA0 端子 立ち下がりエッジでインプットキャプチャ
1	0	1	x		キャプチャ入力元は TIOCA0 端子 両エッジでインプットキャプチャ
1	1	x	x		キャプチャ入力元はチャンネル 1 / カウントクロック TCNT_1 のカウントアップ / カウントダウンでイン プットキャプチャ

【記号説明】 x : Don't care

表 10.21 TIORL\_0 (チャンネル0)

ビット3	ビット2	ビット1	ビット0	説 明	
IOC3	IOC2	IOC1	IOC0	TGRC_0 の機能	TIOCC0 の端子の機能
0	0	0	0	アウトプットコンペアレジスタ*	出力禁止
0	0	0	1		初期出力は 0 出力 コンペアマッチで 0 出力
0	0	1	0		初期出力は 0 出力 コンペアマッチで 1 出力
0	0	1	1		初期出力は 0 出力 コンペアマッチでトグル出力
0	1	0	0		出力禁止
0	1	0	1		初期出力は 1 出力 コンペアマッチで 0 出力
0	1	1	0		初期出力は 1 出力 コンペアマッチで 1 出力
0	1	1	1		初期出力は 1 出力 コンペアマッチでトグル出力
1	0	0	0	インプットキャプチャレジスタ*	キャプチャ入力元は TIOCC0 端子 立ち上がりエッジでインプットキャプチャ
1	0	0	1		キャプチャ入力元は TIOCC0 端子 立ち下がりエッジでインプットキャプチャ
1	0	1	x		キャプチャ入力元は TIOCC0 端子 両エッジでインプットキャプチャ
1	1	x	x		キャプチャ入力元はチャンネル1 / カウントクロック TCNT_1 のカウントアップ / カウントダウンでイン プットキャプチャ

【記号説明】 x : Don't care

【注】 \* TMDR\_0 の BFA ビットを 1 にセットして TGRC\_0 をバッファレジスタとして使用した場合は、本設定は無効になり、インプットキャプチャ / アウトプットコンペアは発生しません。

## 10. 16 ビットタイムパルスユニット (TPU)

表 10.22 TIOR\_1 (チャンネル 1)

ビット 3	ビット 2	ビット 1	ビット 0	説 明	
IOA3	IOA2	IOA1	IOA0	TGRA_1 の機能	TIOCA1 端子の機能
0	0	0	0	アウトプットコンペアレジスタ	出力禁止
0	0	0	1		初期出力は 0 出力 コンペアマッチで 0 出力
0	0	1	0		初期出力は 0 出力 コンペアマッチで 1 出力
0	0	1	1		初期出力は 0 出力 コンペアマッチでトグル出力
0	1	0	0		出力禁止
0	1	0	1		初期出力は 1 出力 コンペアマッチで 0 出力
0	1	1	0		初期出力は 1 出力 コンペアマッチで 1 出力
0	1	1	1		初期出力は 1 出力 コンペアマッチでトグル出力
1	0	0	0	インプットキャプチャレジスタ	キャプチャ入力元は TIOCA1 端子 立ち上がりエッジでインプットキャプチャ
1	0	0	1		キャプチャ入力元は TIOCA1 端子 立ち下がりエッジでインプットキャプチャ
1	0	1	x		キャプチャ入力元は TIOCA1 端子 両エッジでインプットキャプチャ
1	1	x	x		キャプチャ入力元は TGRA_0 コンペアマッチ / イン プットキャプチャ チャンネル 0 / TGRA_0 のコンペアマッチ / インブッ トキャプチャの発生でインプットキャプチャ

【記号説明】 x : Don't care

表 10.23 TIOR\_2 (チャンネル2)

ビット3	ビット2	ビット1	ビット0	説 明	
IOA3	IOA2	IOA1	IOA0	TGRA_2の機能	TIOCA2 端子の機能
0	0	0	0	アウトプットコンペア レジスタ	出力禁止
0	0	0	1		初期出力は 0 出力 コンペアマッチで 0 出力
0	0	1	0		初期出力は 0 出力 コンペアマッチで 1 出力
0	0	1	1		初期出力は 0 出力 コンペアマッチでトグル出力
0	1	0	0		出力禁止
0	1	0	1		初期出力は 1 出力 コンペアマッチで 0 出力
0	1	1	0		初期出力は 1 出力 コンペアマッチで 1 出力
0	1	1	1		初期出力は 1 出力 コンペアマッチでトグル出力
1	x	0	0	インプットキャプチャ レジスタ	キャプチャ入力元は TIOCA2 端子 立ち上がりエッジでインプットキャプチャ
1	x	0	1		キャプチャ入力元は TIOCA2 端子 立ち下がりエッジでインプットキャプチャ
1	x	1	x		キャプチャ入力元は TIOCA2 端子 両エッジでインプットキャプチャ

【記号説明】 x : Don't care

## 10. 16 ビットタイムパルスユニット (TPU)

表 10.24 TIORH\_3 (チャンネル 3)

ビット 3	ビット 2	ビット 1	ビット 0	説 明	
IOA3	IOA2	IOA1	IOA0	TGRA_3 の機能	TIOCA3 端子の機能
0	0	0	0	アウトプットコンペアレジスタ	出力禁止
0	0	0	1		初期出力は 0 出力 コンペアマッチで 0 出力
0	0	1	0		初期出力は 0 出力 コンペアマッチで 1 出力
0	0	1	1		初期出力は 0 出力 コンペアマッチでトグル出力
0	1	0	0		出力禁止
0	1	0	1		初期出力は 1 出力 コンペアマッチで 0 出力
0	1	1	0		初期出力は 1 出力 コンペアマッチで 1 出力
0	1	1	1		初期出力は 1 出力 コンペアマッチでトグル出力
1	0	0	0	インプットキャプチャレジスタ	キャプチャ入力元は TIOCA3 端子 立ち上がりエッジでインプットキャプチャ
1	0	0	1		キャプチャ入力元は TIOCA3 端子 立ち下がりエッジでインプットキャプチャ
1	0	1	x		キャプチャ入力元は TIOCA3 端子 両エッジでインプットキャプチャ
1	1	x	x		キャプチャ入力元はチャンネル 4 / カウントクロック TCNT_4 のカウントアップ / カウントダウンでイン プットキャプチャ

【記号説明】 x : Don't care

表 10.25 TIORL\_3 (チャンネル 3)

ビット 3	ビット 2	ビット 1	ビット 0	説 明	
IOC3	IOC2	IOC1	IOC0	TGRC_3 の端子	TIOCC3 端子の機能
0	0	0	0	アウトプットコンペアレジスタ*	出力禁止
0	0	0	1		初期出力は 0 出力 コンペアマッチで 0 出力
0	0	1	0		初期出力は 0 出力 コンペアマッチで 1 出力
0	0	1	1		初期出力は 0 出力 コンペアマッチでトグル出力
0	1	0	0		出力禁止
0	1	0	1		初期出力は 1 出力 コンペアマッチで 0 出力
0	1	1	0		初期出力は 1 出力 コンペアマッチで 1 出力
0	1	1	1		初期出力は 1 出力 コンペアマッチでトグル出力
1	0	0	0	インプットキャプチャレジスタ*	キャプチャ入力元は TIOCC3 端子 立ち上がりエッジでインプットキャプチャ
1	0	0	1		キャプチャ入力元は TIOCC3 端子 立ち下がりエッジでインプットキャプチャ
1	0	1	x		キャプチャ入力元は TIOCC3 端子 両エッジでインプットキャプチャ
1	1	x	x		キャプチャ入力元はチャンネル 4 / カウントクロック TCNT_4 のカウントアップ / カウントダウンでイン プットキャプチャ

【記号説明】 x : Don't care

【注】 \* TMDR\_3 の BFA ビットを 1 にセットして TGRC\_3 をバッファレジスタとして使用した場合は、本設定は無効になり、インプットキャプチャ / アウトプットコンペアは発生しません。

10. 16 ビットタイムパルスユニット (TPU)

表 10.26 TIOR\_4 (チャンネル4)

ビット3	ビット2	ビット1	ビット0	説 明	
IOA3	IOA2	IOA1	IOA0	TGRA_4 の機能	TIOCA4 端子の機能
0	0	0	0	アウトプットコンペアレジスタ	出力禁止
0	0	0	1		初期出力は 0 出力 コンペアマッチで 0 出力
0	0	1	0		初期出力は 0 出力 コンペアマッチで 1 出力
0	0	1	1		初期出力は 0 出力 コンペアマッチでトグル出力
0	1	0	0		出力禁止
0	1	0	1		初期出力は 1 出力 コンペアマッチで 0 出力
0	1	1	0		初期出力は 1 出力 コンペアマッチで 1 出力
0	1	1	1		初期出力は 1 出力 コンペアマッチでトグル出力
1	0	0	0	インプットキャプチャレジスタ	キャプチャ入力元は TIOCA4 端子 立ち上がりエッジでインプットキャプチャ
1	0	0	1		キャプチャ入力元は TIOCA4 端子 立ち下がりエッジでインプットキャプチャ
1	0	1	x		キャプチャ入力元は TIOCA4 端子 両エッジでインプットキャプチャ
1	1	x	x		キャプチャ入力元は TGRA_3 コンペアマッチ / イン プットキャプチャ TGRA_3 のコンペアマッチ / インプットキャプチャ の発生でインプットキャプチャ

【記号説明】 x : Don't care

表 10.27 TIOR\_5 (チャンネル5)

ビット3	ビット2	ビット1	ビット0	説 明	
IOA3	IOA2	IOA1	IOA0	TGRA_5の機能	TIOCA5 端子の機能
0	0	0	0	アウトプットコンペア レジスタ	出力禁止
0	0	0	1		初期出力は 0 出力 コンペアマッチで 0 出力
0	0	1	0		初期出力は 0 出力 コンペアマッチで 1 出力
0	0	1	1		初期出力は 0 出力 コンペアマッチでトグル出力
0	1	0	0		出力禁止
0	1	0	1		初期出力は 1 出力 コンペアマッチで 0 出力
0	1	1	0		初期出力は 1 出力 コンペアマッチで 1 出力
0	1	1	1		初期出力は 1 出力 コンペアマッチでトグル出力
1	x	0	0	インプットキャプチャ レジスタ	キャプチャ入力元は TIOCA5 端子 立ち上がりエッジでインプットキャプチャ
1	x	0	1		キャプチャ入力元は TIOCA5 端子 立ち下がりエッジでインプットキャプチャ
1	x	1	x		キャプチャ入力元は TIOCA5 端子 両エッジでインプットキャプチャ

【記号説明】 x : Don't care

## 10. 16ビットタイムパルスユニット (TPU)

### 10.3.4 タイマインタラプトイネーブルレジスタ (TIER)

TIER は 8 ビットのリード/ライト可能なレジスタで、各チャネルの割り込み要求の許可、禁止を制御します。TPU には、各チャネル 1 本、計 6 本の TIER があります。

ビット	ビット名	初期値	R/W	説明
7	TTGE	0	R/W	A/D 変換開始要求イネーブル TGRA のインプットキャプチャ / コンペアマッチによる A/D 変換開始要求の発生を許可または禁止します。 0 : A/D 変換開始要求の発生を禁止 1 : A/D 変換開始要求の発生を許可
6		1		リザーブビット リードすると 1 がリードされます。ライトは無効です
5	TCIEU	0	R/W	アンダフローインタラプトイネーブル チャンネル 1、2、4、5 で TSR の TCFU フラグが 1 にセットされたとき、TCFU フラグによる割り込み要求 (TCIU) を許可または禁止します。 チャンネル 0、3 ではリザーブビットです。 リードすると常に 0 がリードされます。ライトは無効です。 0 : TCFU による割り込み要求 (TCIU) を禁止 1 : TCFU による割り込み要求 (TCIU) を許可
4	TCIEV	0	R/W	オーバフローインタラプトイネーブル TSR の TCFV フラグが 1 にセットされたとき、TCFV フラグによる割り込み要求 (TCIV) を許可または禁止します。 0 : TCFV による割り込み要求 (TCIV) を禁止 1 : TCFV による割り込み要求 (TCIV) を許可
3	TGIED	0	R/W	TGR インタラプトイネーブル D チャンネル 0、3 で TSR の TGFD ビットが 1 にセットされたとき、TGFD ビットによる割り込み要求 (TGID) を許可または禁止します。チャンネル 1、2、4、5 ではリザーブビットです。リードすると常に 0 がリードされます。ライトは無効です。 0 : TGFD ビットによる割り込み要求 (TGID) を禁止 1 : TGFD ビットによる割り込み要求 (TGID) を許可
2	TGIEC	0	R/W	TGR インタラプトイネーブル C チャンネル 0、3 で TSR の TGFC ビットが 1 にセットされたとき、TGFC ビットによる割り込み要求 (TGIC) を許可または禁止します。 チャンネル 1、2、4、5 ではリザーブビットです。リードすると常に 0 がリードされます。ライトは無効です。 0 : TGFC ビットによる割り込み要求 (TGIC) を禁止 1 : TGFC ビットによる割り込み要求 (TGIC) を許可

## 10. 16 ビットタイムパルスユニット (TPU)

ビット	ビット名	初期値	R/W	説明
1	TGIEB	0	R/W	TGR インタラプトイネーブル B TSR の TGFB ビットが 1 にセットされたとき、TGFB ビットによる割り込み要求 (TGIB) を許可または禁止します。 0 : TGFB ビットによる割り込み要求 (TGIB) を禁止 1 : TGFB ビットによる割り込み要求 (TGIB) を禁止
0	TGIEA	0	R/W	TGR インタラプトイネーブル A TSR の TGFA ビットが 1 にセットされたとき、TGFA ビットによる割り込み要求 (TGIA) を許可または禁止します。 0 : TGFA ビットによる割り込み要求 (TGIA) を禁止 1 : TGFA ビットによる割り込み要求 (TGIA) を許可

### 10.3.5 タイマステータスレジスタ (TSR)

TSR は 8 ビットのリード/ライト可能なレジスタで、各チャンネルのステータスの表示を行います。TPU には、各チャンネル 1 本、計 6 本の TSR があります。

ビット	ビット名	初期値	R/W	説明
7	TCFD	1	R	カウント方向フラグ チャンネル 1、2、4、5 の TCNT のカウント方向を示すステータスフラグです。チャンネル 0、3 ではリザーブビットです。リードすると常に 1 がリードされます。ライトは無効です。 0 : TCNT はダウンカウント 1 : TCNT はアップカウント
6		1		リザーブビット リードすると常に 1 がリードされます。ライトは無効です
5	TCFU	0	R/(W)	アンダフローフラグ チャンネル 1、2、4、5 が位相計数モードのとき、TCNT のアンダフローの発生を示すステータスフラグです。フラグをクリアするための 0 ライトのみ可能です。チャンネル 0、3 ではリザーブビットです。リードすると常に 0 がリードされます。ライトは無効です。 [セット条件] TCNT の値がアンダフロー (H'0000 H'FFFF) したとき [クリア条件] TCFU = 1 の状態で TCFU をリード後、TCFU に 0 をライトしたとき
4	TCFV	0	R/(W)	オーバフローフラグ (TCFV) TCNT のオーバフローの発生を示すステータスフラグです。フラグをクリアするための 0 ライトのみ可能です。 [セット条件] TCNT の値がオーバフローしたとき (H'FFFF H'0000) [クリア条件] TCFV = 1 の状態で TCFV をリード後、TCFV に 0 をライトしたとき

## 10. 16 ビットタイムパルスユニット (TPU)

ビット	ビット名	初期値	R/W	説明
3	TGFD	0	R/(W)	<p>インプットキャプチャ/アウトプットコンペアフラグ D</p> <p>チャンネル 0、3 の TGRD のインプットキャプチャまたはコンペアマッチの発生を示すステータスフラグです。フラグをクリアするための 0 クリアのみ可能です。</p> <p>チャンネル 1、2、4、5 ではリザーブビットです。リードすると常に 0 がリードされます。ライトは無効です。</p> <p>[ セット条件 ]</p> <p>TGRD がアウトプットコンペアレジスタとして機能している場合、TCNT = TGRD になったとき</p> <p>TGRD がインプットキャプチャとして機能している場合、インプットキャプチャ信号により TCNT の値が TGRD に転送されたとき</p> <p>[ クリア条件 ]</p> <p>TGID 割り込みにより DTC が起動され、DTC の MRB の DISEL ビットが 0 のとき TGFD = 1 の状態で TGFD をリード後、TGFD に 0 をライトしたとき</p>
2	TGFC	0	R/(W)	<p>インプットキャプチャ/アウトプットコンペアフラグ C</p> <p>チャンネル 0、3 の TGRC のインプットキャプチャまたはコンペアマッチの発生を示すステータスフラグです。フラグをクリアするための 0 ライトのみ可能です。</p> <p>チャンネル 1、2、4、5 ではリザーブビットです。リードすると常に 0 がリードされます。ライトは無効です。</p> <p>[ セット条件 ]</p> <p>TGRC がアウトプットコンペアレジスタとして機能している場合、TCNT = TGRC になったとき</p> <p>TGRC がインプットキャプチャとして機能している場合、インプットキャプチャ信号により TCNT の値が TGRC に転送されたとき</p> <p>[ クリア条件 ]</p> <p>TGIC 割り込みにより DTC が起動され、DTC の MRB の DISEL ビットが 0 のとき TGFC = 1 の状態で TGFC をリード後、TGFC に 0 をライトしたとき</p>
1	TGFB	0	R/(W)	<p>インプットキャプチャ/アウトプットコンペアフラグ B</p> <p>TGRB のインプットキャプチャまたはコンペアマッチの発生を示すステータスフラグです。フラグをクリアするための 0 ライトのみ可能です。</p> <p>[ セット条件 ]</p> <p>TGRB がアウトプットコンペアレジスタとして機能している場合、TCNT = TGRB になったとき</p> <p>TGRB がインプットキャプチャとして機能している場合、インプットキャプチャ信号により TCNT の値が TGRB に転送されたとき</p> <p>[ クリア条件 ]</p> <p>TGIB 割り込みにより DTC が起動され、DTC の MRB の DISEL ビットが 0 のとき TGFB = 1 の状態で TGFB をリード後、TGFB に 0 をライトしたとき</p>

ビット	ビット名	初期値	R/W	説明
0	TGFA	0	R/(W)	<p>インプットキャプチャ/アウトプットコンペアフラグ A</p> <p>TGRA のインプットキャプチャまたはコンペアマッチの発生を示すステータスフラグです。フラグをクリアするための 0 ライトのみ可能です。</p> <p>[ セット条件 ]</p> <p>TGRA がアウトプットコンペアレジスタとして機能している場合、TCNT = TGRA になったとき</p> <p>TGRA がインプットキャプチャとして機能している場合、インプットキャプチャ信号により TCNT の値が TGRA に転送されたとき</p> <p>[ クリア条件 ]</p> <p>TGIA 割り込みにより DTC が起動され、DTC の MRB の DISEL ビットが 0 のとき TGFA = 1 の状態で TGFA をリード後、TGFA に 0 をライトしたとき</p>

### 10.3.6 タイマカウンタ (TCNT)

TCNT は 16 ビットのリード/ライト可能なカウンタです。各チャンネルに 1 本、計 6 本の TCNT があります。

TCNT は、リセットまたはハードウェアスタンバイモード時に H'0000 に初期化されます。

TCNT の 8 ビット単位でのアクセスは禁止です。常に 16 ビット単位でアクセスしてください。

### 10.3.7 タイマジェネラルレジスタ (TGR)

TGR は 16 ビットのリード/ライト可能なアウトプットコンペア/インプットキャプチャ兼用のレジスタです。チャンネル 0、3 に各 4 本、チャンネル 1、2、4、5 に各 2 本、計 16 本のジェネラルレジスタがあります。チャンネル 0、3 の TGRC と TGRD は、バッファレジスタとして動作設定することができます。TGR の 8 ビット単位でのアクセスは禁止です。常に 16 ビット単位でアクセスしてください。TGR とバッファレジスタの組み合わせは、TGRA - TGRC、TGRB - TGRD になります。

## 10. 16ビットタイマパルスユニット (TPU)

### 10.3.8 タイマスタートレジスタ (TSTR)

TSTR は 8 ビットのリード/ライト可能なレジスタで、チャンネル 0~5 の TCNT の動作/停止を選択します。

TMDR へ動作モードを設定する場合や TCR へ TCNT のカウントクロックを設定する場合は、TCNT のカウンタ動作を停止してから行ってください。

ビット	ビット名	初期値	R/W	説明
7		0		リザーブビット
6		0		ライト時は必ず 0 としてください。
5	CST5	0	R/W	カウンタスタート 5~0
4	CST4	0	R/W	TCNT の動作または停止を選択します。
3	CST3	0	R/W	TIOC 端子を出力状態で動作中に、CST ビットに 0 をライトするとカウンタは
2	CST2	0	R/W	停止しますが、TIOC 端子のアウトプットコンペア出力レベルは保持されます。
1	CST1	0	R/W	CST ビットが 0 の状態で TIOR へのライトを行うと、設定した初期出力値に
0	CST0	0	R/W	端子の出力レベルが更新されます。 0 : TCNT_5 ~ TCNT_0 のカウント動作は停止 1 : TCNT_5 ~ TCNT_0 はカウント動作

### 10.3.9 タイマシンクロレジスタ (TSYR)

TSYR は 8 ビットのリード/ライト可能なレジスタで、チャンネル 0~5 の TCNT の独立動作または同期動作を選択します。対応するビットを 1 にセットしたチャンネルが同期動作を行います。

ビット	ビット名	初期値	R/W	説明
7		0	R/W	リザーブビット
6		0	R/W	ライト時は必ず 0 としてください。
5	SYNC5	0	R/W	タイマ同期 5~0
4	SYNC4	0	R/W	他のチャンネルとの独立動作または同期動作を選択します。
3	SYNC3	0	R/W	同期動作を選択すると、複数の TCNT の同期プリセットや、他チャンネルのカウ
2	SYNC2	0	R/W	ンタクリアによる同期クリアが可能となります。
1	SYNC1	0	R/W	同期動作の設定には、最低 2 チャンネルの SYNC ビットを 1 にセットする必要が
0	SYNC0	0	R/W	あります。同期クリアの設定には、SYNC ビットの他に TCR の CCLR2 ~ CCLR0 ビットで、TCNT のクリア要因を設定する必要があります。 0 : TCNT_5 ~ TCNT_0 は独立動作 (TCNT のプリセット/クリアは他チャネ ルと無関係) 1 : TCNT_5 ~ TCNT_0 は同期動作 TCNT の同期プリセット/同期クリアが可能

## 10.4 動作説明

### 10.4.1 基本動作

各チャンネルには、TCNT と TGR があります。TCNT は、アップカウント動作を行い、フリーランニング動作、周期カウント動作、または外部イベントカウント動作が可能です。

TGR は、それぞれインプットキャプチャレジスタまたはアウトプットコンペアレジスタとして使用することができます。

#### (1) カウンタの動作

TSTR の CST0 ~ CST5 ビットを 1 にセットすると、対応するチャンネルの TCNT はカウント動作を開始します。フリーランニングカウンタ動作、周期カウンタ動作などが可能です。

#### (a) カウント動作の設定手順例

カウント動作の設定手順例を図 10.2 に示します。



図 10.2 カウンタ動作設定手順例

## 10. 16ビットタイムパルスユニット (TPU)

### (b) フリーランニングカウンタ動作と周期カウンタ動作

TPUのTCNTは、リセット直後はすべてフリーランニングカウンタの設定となっており、TSTRの対応するビットを1にセットするとフリーランニングカウンタとしてアップカウント動作を開始します。TCNTがオーバーフロー(H'FFFF H'0000)すると、TSRのTCFVビットが1にセットされます。このとき、対応するTIERのTCIEVビットが1ならば、TPUは割り込みを要求します。TCNTはオーバーフロー後、H'0000からアップカウント動作を継続します。フリーランニングカウンタの動作を図10.3に示します。

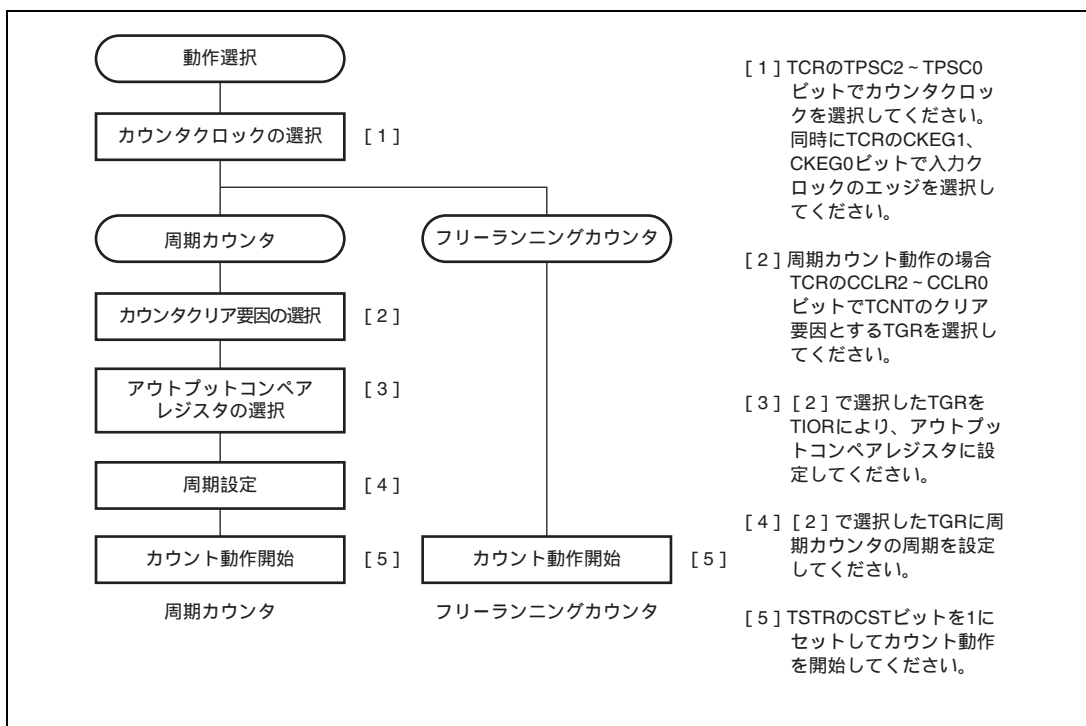

図 10.3 フリーランニングカウンタの動作

TCNTのクリア要因にコンペアマッチを選択したときは、対応するチャンネルのTCNTは周期カウンタ動作を行います。周期設定用のTGRをアウトプットコンペアレジスタに設定し、TCRのCCLR2~CCLR0ビットによりコンペアマッチによるカウンタクリアを選択します。設定後、TSTRの対応するビットを1にセットすると、周期カウンタとしてアップカウント動作を開始します。カウント値がTGRの値と一致すると、TSRのTGFビットが1にセットされ、TCNTはH'0000にクリアされます。

このとき対応するTIERのTGIEビットが1ならば、TPUは割り込みを要求します。TCNTはコンペアマッチ後、H'0000からアップカウント動作を継続します。周期カウンタの動作を図10.4に示します。

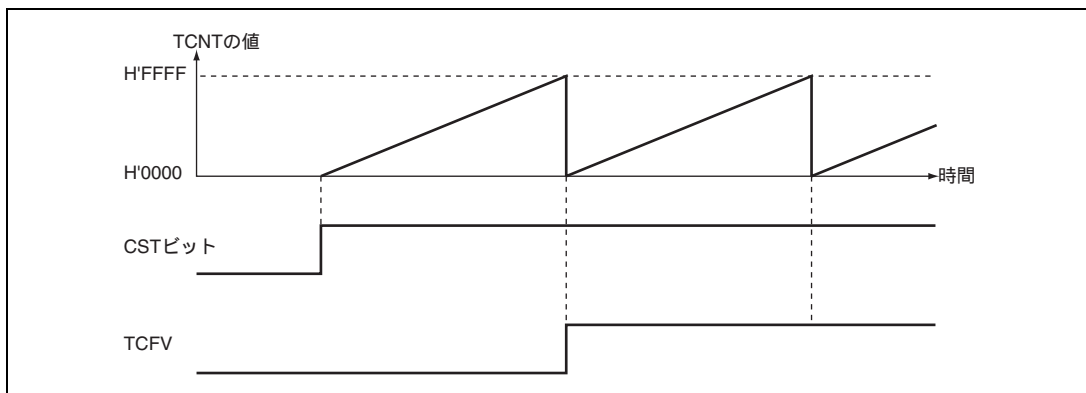

図 10.4 周期カウンタの動作

## (2) コンペアマッチによる波形出力機能

TPU は、コンペアマッチにより対応する出力端子から 0 出力 / 1 出力 / トグル出力を行うことができます。

## (a) コンペアマッチによる波形出力動作の設定手順例

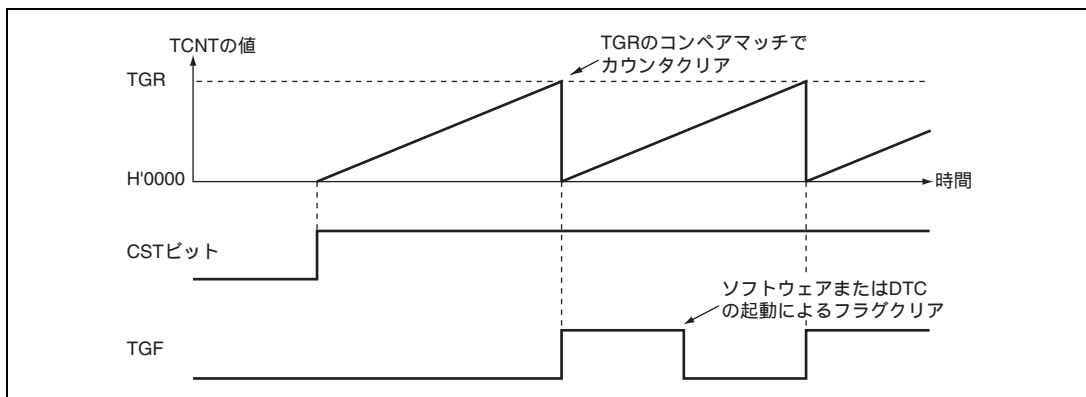
コンペアマッチによる波形出力動作の設定手順例を図 10.5 に示します。



図 10.5 コンペアマッチによる波形出力動作例

## (b) 波形出力動作例

0 出力 / 1 出力例を図 10.6 に示します。

TCNT をフリーランニングカウント動作とし、コンペアマッチ A により 1 出力、コンペアマッチ B により 0 出力となるように設定した場合の例です。設定したレベルと端子のレベルが一致した場合には、端子のレベルは変化しません。

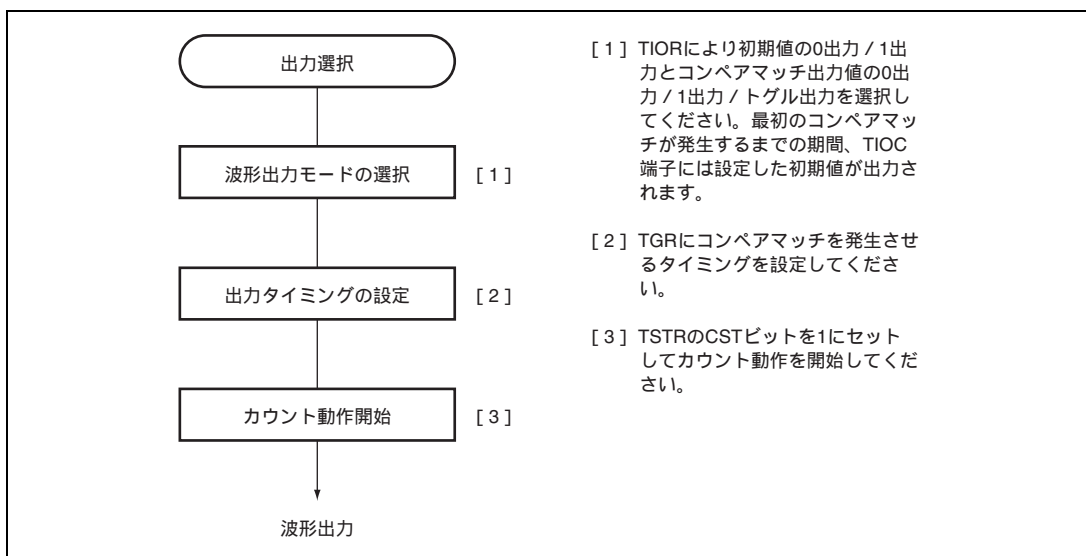

図 10.6 0 出力 / 1 出力の動作例

## 10. 16 ビットタイマパルスユニット (TPU)

トグル出力の例を図 10.7 に示します。

TCNT を周期カウント動作 (コンペアマッチ B によりカウンタクリア) に、コンペアマッチ A、B ともトグル出力となるように設定した場合の例です。

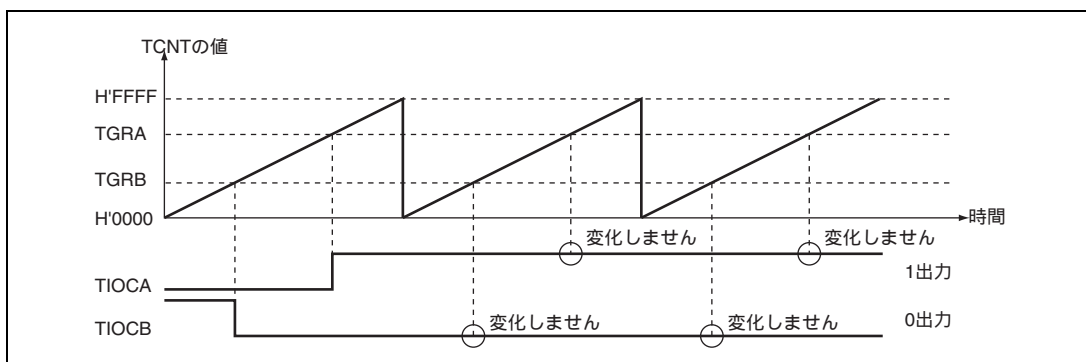

図 10.7 トグル出力の動作例

### (3) インพุットキャプチャ機能

TIOC 端子の入力エッジを検出して TCNT の値を TGR に転送することができます。

検出エッジは立ち上がりエッジ / 立ち下がりエッジ / 両エッジから選択できます。また、チャンネル 0、1、3、4 は別のチャンネルのカウンタ入力クロックやコンペアマッチ信号をインพุットキャプチャの要因とすることもできます。

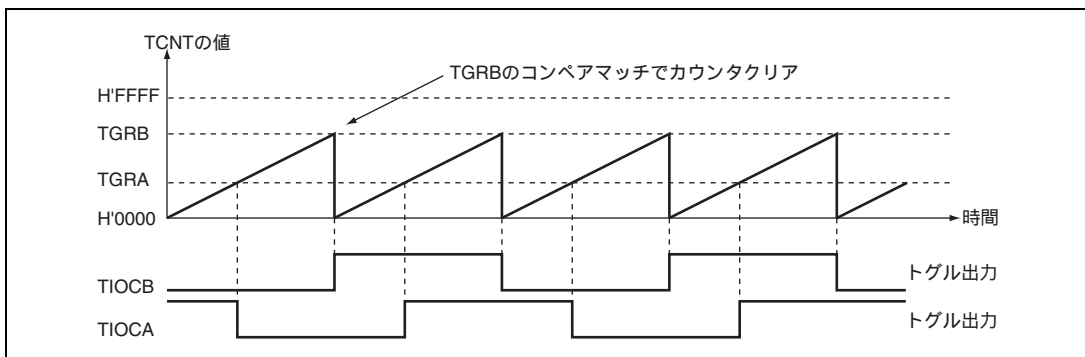
【注】 チャンネル 0、3 で別のチャンネルのカウンタ入力クロックをインพุットキャプチャ入力とする場合は、インพุットキャプチャ入力とするカウンタ入力クロックに /1 を選択しないでください。 /1 を選択した場合は、インพุットキャプチャは発生しません。

#### (a) インพุットキャプチャ動作の設定手順例

インพุットキャプチャ動作の設定手順例を図 10.8 に示します。



図 10.8 インพุットキャプチャ動作の設定例

## (b) インพุットキャプチャ動作例

インพุットキャプチャ動作例を図 10.9 に示します。

TIOCA 端子のインพุットキャプチャ入力エッジは立ち上がり / 立ち下がり両エッジ、また TIOCB 端子のインพุットキャプチャ入力エッジは立ち下がりエッジを選択し、TCNT は TGRB のインพุットキャプチャでカウンタクリアされるように設定した場合の例です。

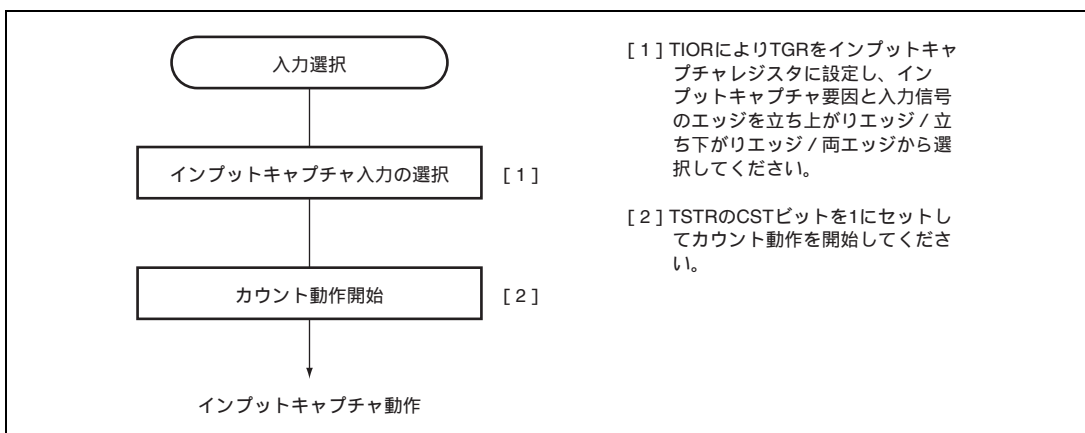

図 10.9 インพุットキャプチャ動作例

### 10.4.2 同期動作

同期動作は、複数の TCNT の値を同時に書き換えることができます (同期プリセット)。また、TCR の設定により複数の TCNT を同時にクリアすることができます (同期クリア)。

同期動作により、1つのタイムベースに対して TGR を増加することができます。

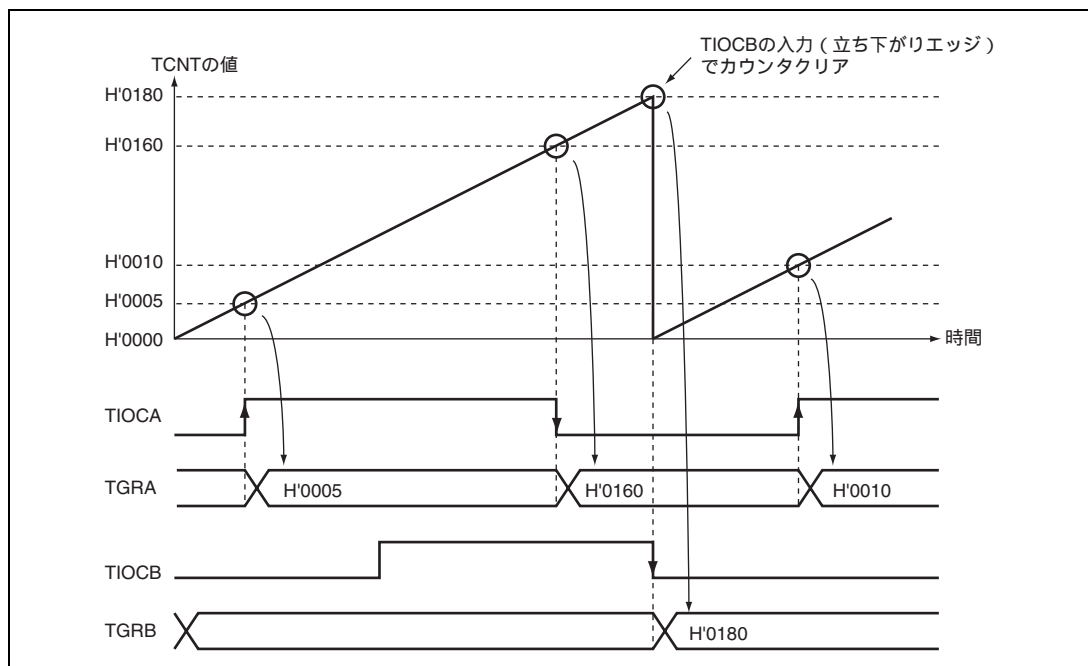
チャンネル 0~5 はすべて同期動作の設定が可能です。

#### (1) 同期動作の設定手順例

同期動作の設定手順例を図 10.10 に示します。



図 10.10 同期動作の設定手順例

## (2) 同期動作の例

同期動作の例を図 10.11 に示します。

チャンネル 0~2 を同期動作かつ PWM モード 1 に設定し、チャンネル 0 のカウンタクリア要因を TGRB\_0 のコンペアマッチ、またチャンネル 1、2 のカウンタクリア要因を同期クリアに設定した場合の例です。

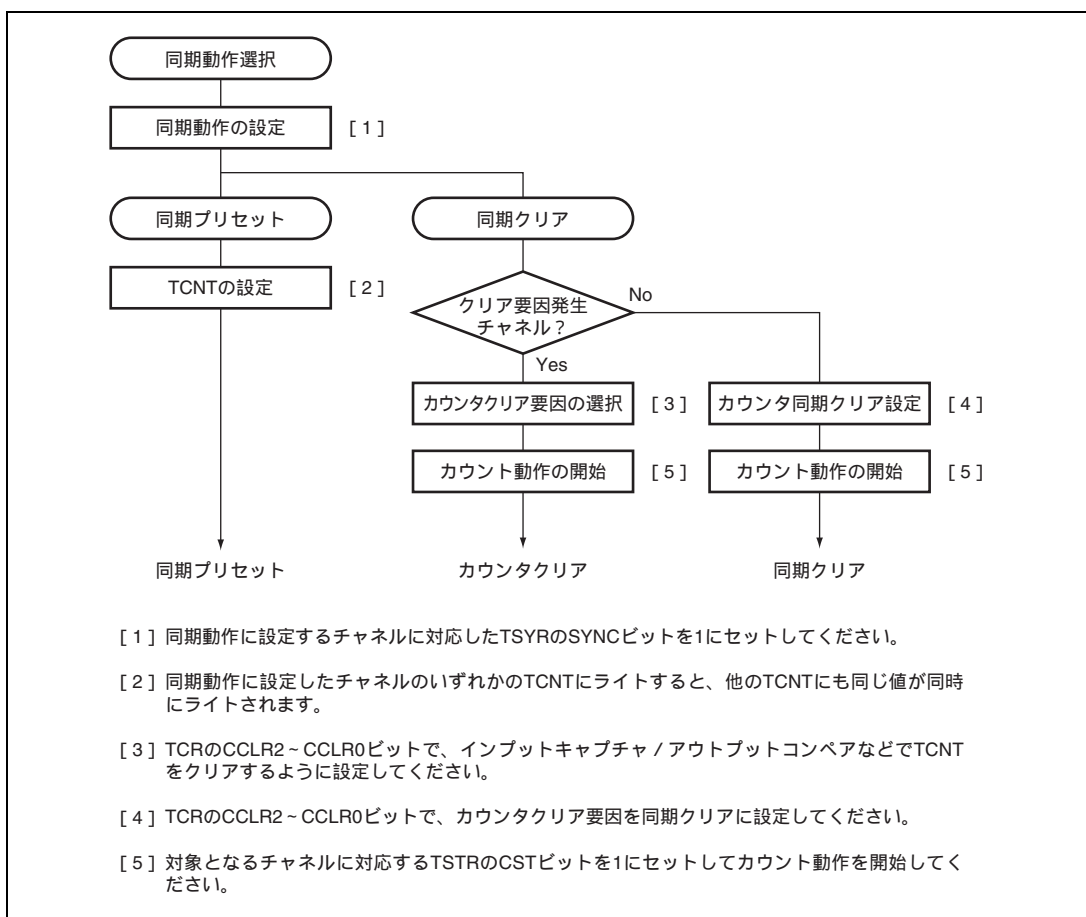
3 相の PWM 波形を TIOCA0、TIOCA1、TIOCA2 端子から出力します。このとき、チャンネル 0~2 の TCNT は同期プリセット、TGRB\_0 のコンペアマッチによる同期クリアを行い、TGRB\_0 に設定したデータが PWM 周期となります。PWM モードについては、「10.4.5 PWM モード」を参照してください。



図 10.11 同期動作の動作例

## 10.4.3 バッファ動作

バッファ動作は、チャンネル 0、3 が持つ機能です。TGRC と TGRD をバッファレジスタとして使用することができます。

バッファ動作は、TGR をインプットキャプチャレジスタに設定した場合と、コンペアマッチレジスタに設定した場合のそれぞれで動作内容が異なります。

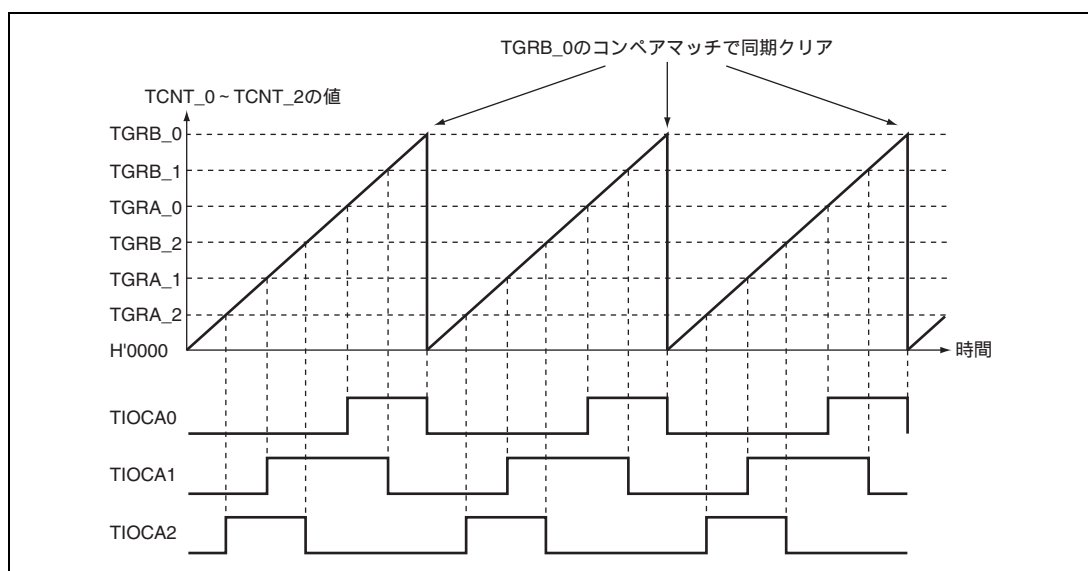
表 10.28 にバッファ動作時のレジスタの組み合わせを示します。

表 10.28 レジスタの組み合わせ

チャンネル	タイマジェネラルレジスタ	バッファレジスタ
0	TGRA_0	TGRC_0
	TGRB_0	TGRD_0
3	TGRA_3	TGRC_3
	TGRB_3	TGRD_3

## 10. 16ビットタイマパルスユニット(TPU)

- TGRがアウトプットコンペアレジスタの場合

コンペアマッチが発生すると、対応するチャンネルのバッファレジスタの値がタイマジェネラルレジスタに転送されます。この動作を図 10.12 に示します。



図 10.12 コンペアマッチバッファ動作

- TGRがインプットキャプチャレジスタの場合

インプットキャプチャが発生すると、TCNT の値を TGR に転送すると同時に、それまで格納されていた TGR の値をバッファレジスタに転送します。この動作を図 10.13 に示します。

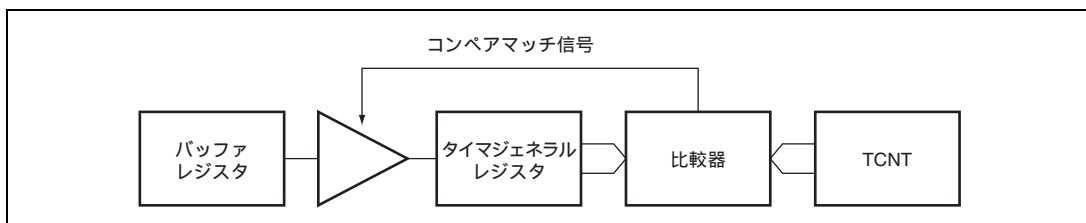

図 10.13 インプットキャプチャバッファ動作

### (1) バッファ動作の設定手順例

バッファ動作の設定手順例を図 10.14 に示します。

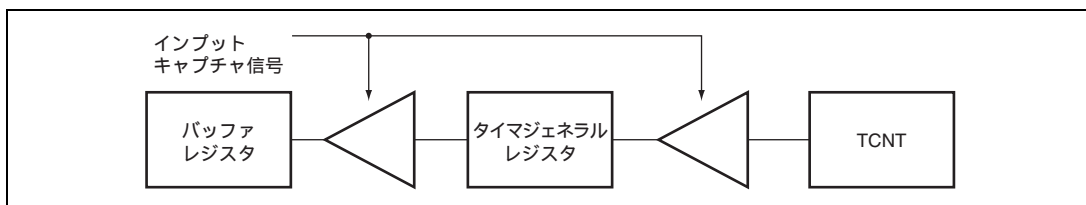

図 10.14 バッファ動作の設定手順例

## (2) バッファ動作例

## (a) TGR がアウトプットコンペアレジスタの場合

チャンネル 0 を PWM モード 1 に設定し、TGRA と TGRC をバッファ動作に設定した場合の動作例を図 10.15 に示します。TCNT はコンペアマッチ B によりクリア、出力はコンペアマッチ A で 1 出力、コンペアマッチ B で 0 出力に設定した例です。

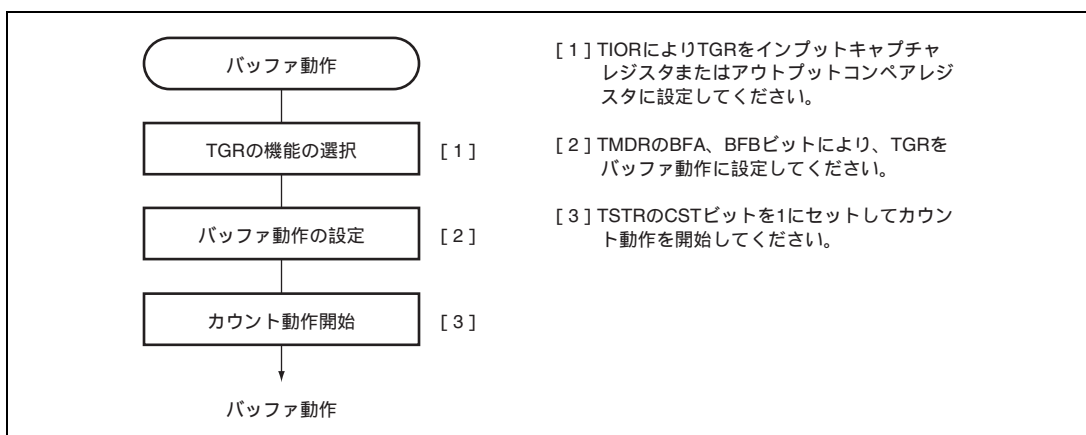
バッファ動作が設定されているため、コンペアマッチ A が発生すると出力を変化させると同時に、バッファレジスタ TGRC の値がタイマジェネラルレジスタ TGRA に転送されます。この動作は、コンペアマッチ A が発生する度に繰り返されます。

PWM モードについては、「10.4.5 PWM モード」を参照してください。



図 10.15 バッファ動作例 (1)

## (b) TGR がインプットキャプチャレジスタの場合

TGRA をインプットキャプチャレジスタに設定し、TGRA と TGRC をバッファ動作に設定したときの動作例を図 10.16 に示します。

TCNT は TGRA のインプットキャプチャでカウンタクリア、TIOCA 端子のインプットキャプチャ入力エッジは立ち上がりエッジ / 立ち下がりエッジの両エッジが選択されています。

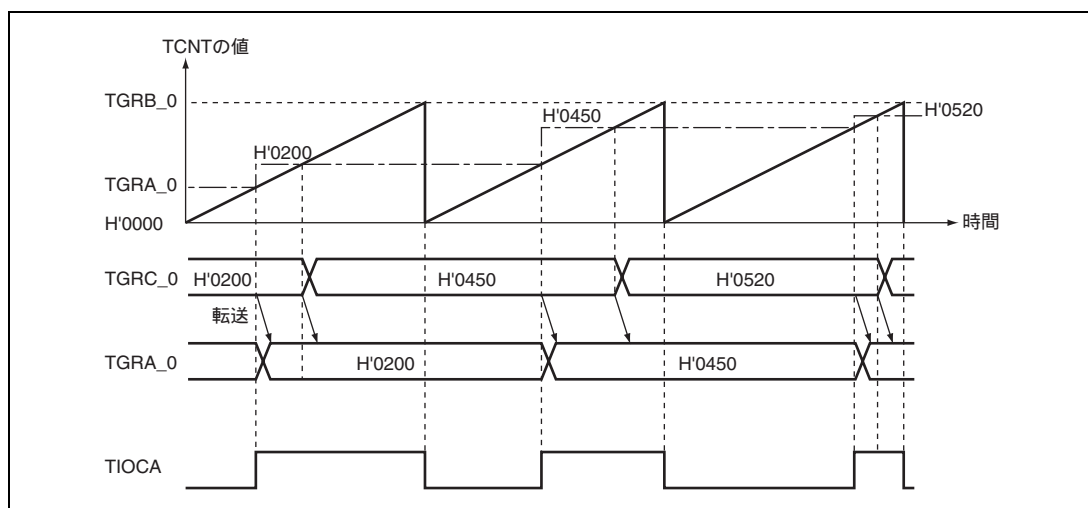
バッファ動作が設定されているため、インプットキャプチャ A により TCNT の値が TGRA に格納されると同時に、それまで TGRA に格納されていた値が TGRC に転送されます。

## 10. 16 ビットタイマパルスユニット (TPU)



図 10.16 バッファ動作例 (2)

### 10.4.4 カスケード接続動作

カスケード接続動作は、2 チャンルの 16 ビットカウンタを接続して 32 ビットカウンタとして動作させる機能です。

この機能は、チャンネル 1 (チャンネル 4) のカウンタクロックを TCR の TPSC2 ~ TPSC0 ビットで TCNT\_ $\alpha$  (TCNT\_5) のオーバフロー / アンダフローでカウントに設定することにより動作します。

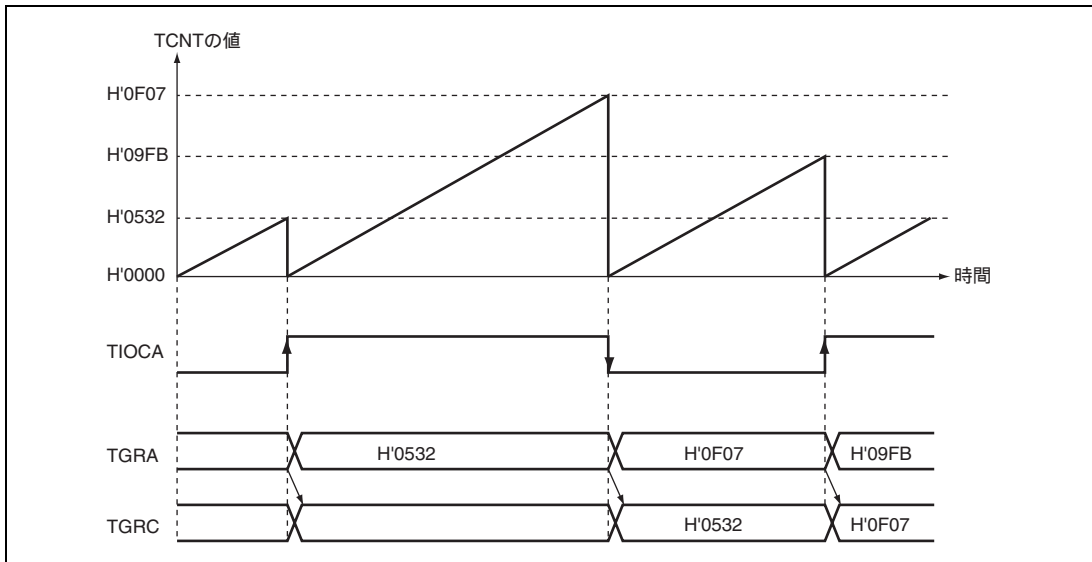
アンダフローが発生するのは、下位 16 ビットの TCNT が位相計数モードのときのみです。

表 10.29 にカスケード接続の組み合わせを示します。

【注】 チャンネル 1、4 を位相計数モードに設定した場合は、カウンタクロックの設定は無効となり、独立して位相計数モードで動作します。

表 10.29 カスケード接続組み合わせ

組み合わせ	上位 16 ビット	下位 16 ビット
チャンネル 1 とチャンネル 2	TCNT_1	TCNT_2
チャンネル 4 とチャンネル 5	TCNT_4	TCNT_5

## (1) カスケード接続動作の設定手順例

カスケード接続動作の設定手順例を図 10.17 に示します。



図 10.17 カスケード接続動作設定手順

## (2) カスケード接続動作例

TCNT\_1 は TCNT\_2 の オーバフロー / アンダフローでカウント、TGRA\_1 と TGRA\_2 をインプットキャプチャレジスタに設定し、TIOC 端子の立ち上がりエッジを選択したときの動作を図 10.18 に示します。

TIOCA1 端子と TIOCA2 端子に立ち上がりエッジを同時に入力することにより、TGRA\_1 に上位 16 ビット、TGRA\_2 に下位 16 ビットの 32 ビットデータが転送されます。

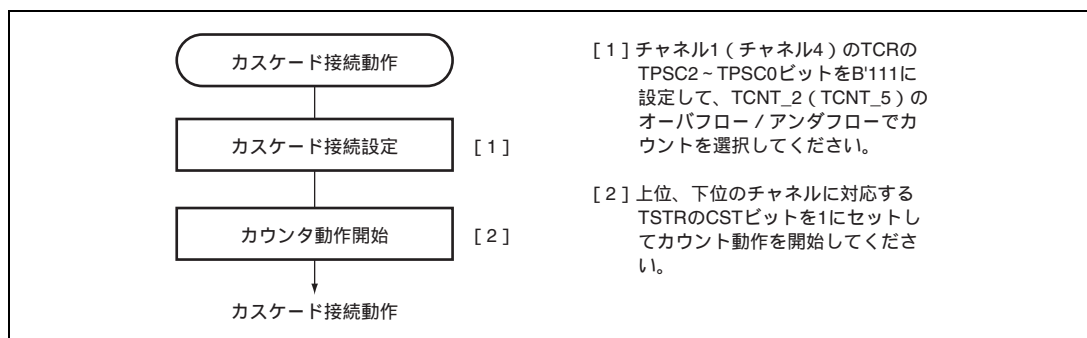

図 10.18 カスケード接続動作例 (1)

## 10. 16 ビットタイマパルスユニット (TPU)

TCNT\_1 は TCNT\_2 のオーバフロー / アンダフローでカウント、チャンネル 2 を位相計数モードに設定したときの動作を図 10.19 に示します。

TCNT\_1 は、TCNT\_2 のオーバフローでアップカウント、TCNT\_2 のアンダフローでダウンカウントされます。

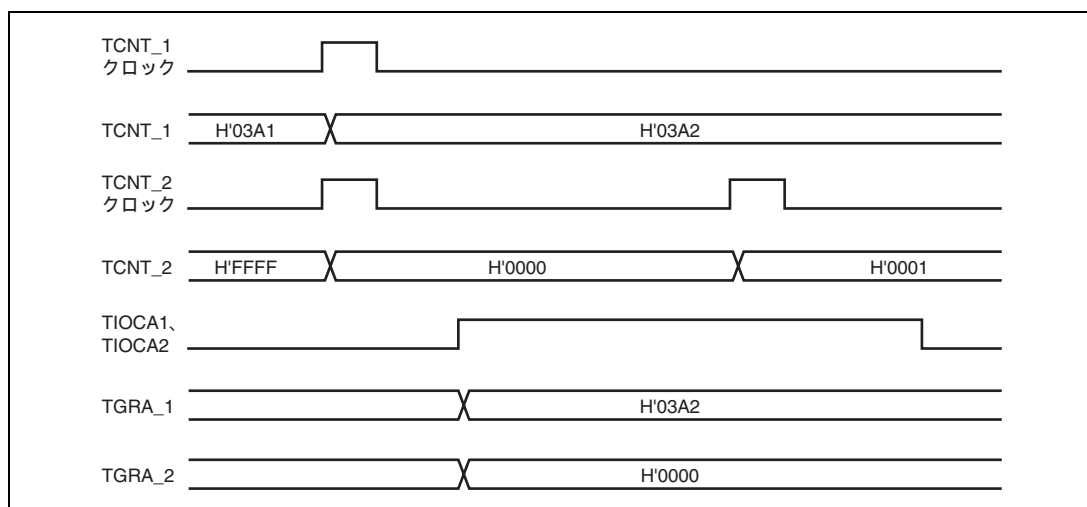

図 10.19 カスケード接続動作例 (2)

### 10.4.5 PWM モード

PWM モードは出力端子よりそれぞれ PWM 波形を出力するモードです。各 TGR のコンペアマッチによる出力レベルは 0 出力 / 1 出力 / トグル出力の中から選択可能です。

各 TGR の設定により、デューティ 0 ~ 100% の PWM 波形が出力できます。

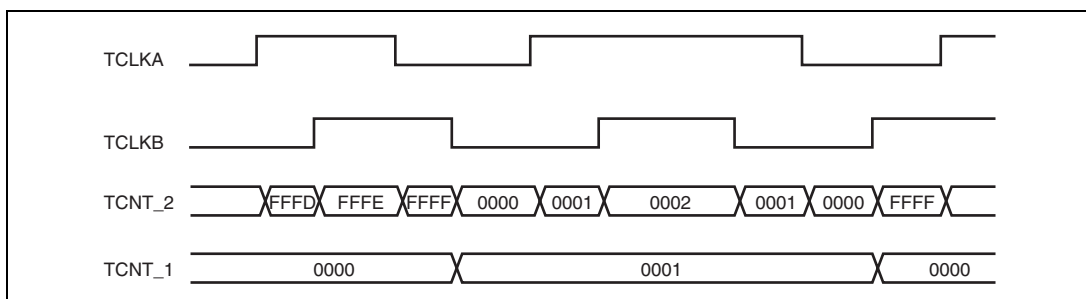
TGR のコンペアマッチをカウンタクリア要因とすることにより、そのレジスタに周期を設定することができます。全チャンネル独立に PWM モードに設定できます。同期動作も可能です。

PWM モードは次に示す 2 種類あります。

#### (1) PWM モード 1

TGRA と TGRB、TGRC と TGRD をペアで使用して、TIOCA、TIOCC 端子から PWM 出力を生成します。TIOCA、TIOCC 端子からコンペアマッチ A、C によって TIOR の IOA3 ~ IOA0、IOC3 ~ IOC0 ビットで指定した出力を、また、コンペアマッチ B、D によって TIOR の IOB3 ~ IOB0、IOD3 ~ IOD0 ビットで指定した出力を行います。初期出力値は TGRA、TGRC に設定した値になります。ペアで使用する TGR の設定値が同一の場合、コンペアマッチが発生しても出力値は変化しません。

PWM モード 1 では、最大 8 相の PWM 出力が可能です。

#### (2) PWM モード 2

TGR の 1 本を周期レジスタ、他の TGR をデューティレジスタに使用して PWM 出力を生成します。コンペアマッチによって、TIOR で指定した出力を行います。また、同期レジスタのコンペアマッチによるカウンタのクリアで各端子の出力値は TIOR で設定した初期値が出力されます。周期レジスタとデューティレジスタの設定値が同一の場合、コンペアマッチが発生しても出力値は変化しません。

PWM モード 2 では、同期動作と併用することにより最大 15 相の PWM 出力が可能です。

PWM 出力端子とレジスタの対応を表 10.30 に示します。

表 10.30 各 PWM 出力のレジスタと出力端子

チャンネル	レジスタ	出力端子	
		PWM モード 1	PWM モード 2
0	TGRA_0	TIOCA0	TIOCA0
	TGRB_0		TIOCB0
	TGRC_0	TIOCC0	TIOCC0
	TGRD_0		TIOCD0
1	TGRA_1	TIOCA1	TIOCA1
	TGRB_1		TIOCB1
2	TGRA_2	TIOCA2	TIOCA2
	TGRB_2		TIOCB2
3	TGRA_3	TIOCA3	TIOCA3
	TGRB_3		TIOCB3
	TGRC_3	TIOCC3	TIOCC3
	TGRD_3		TIOCD3
4	TGRA_4	TIOCA4	TIOCA4
	TGRB_4		TIOCB4
5	TGRA_5	TIOCA5	TIOCA5
	TGRB_5		TIOCB5

【注】 PWM モード 2 のとき、周期を設定した TGR の PWM 出力はできません。

## 10. 16ビットタイマパルスユニット (TPU)

### (3) PWMモードの設定手順例

PWMモードの設定手順例を図10.20に示します。



図 10.20 PWMモードの設定手順例

### (4) PWMモードの動作例

PWMモード1の動作例を図10.21に示します。

この図は、TCNTのクリア要因をTGRAのコンペアマッチとし、TGRAの初期出力値と出力値を0、TGRBの出力値を1に設定した場合の例です。

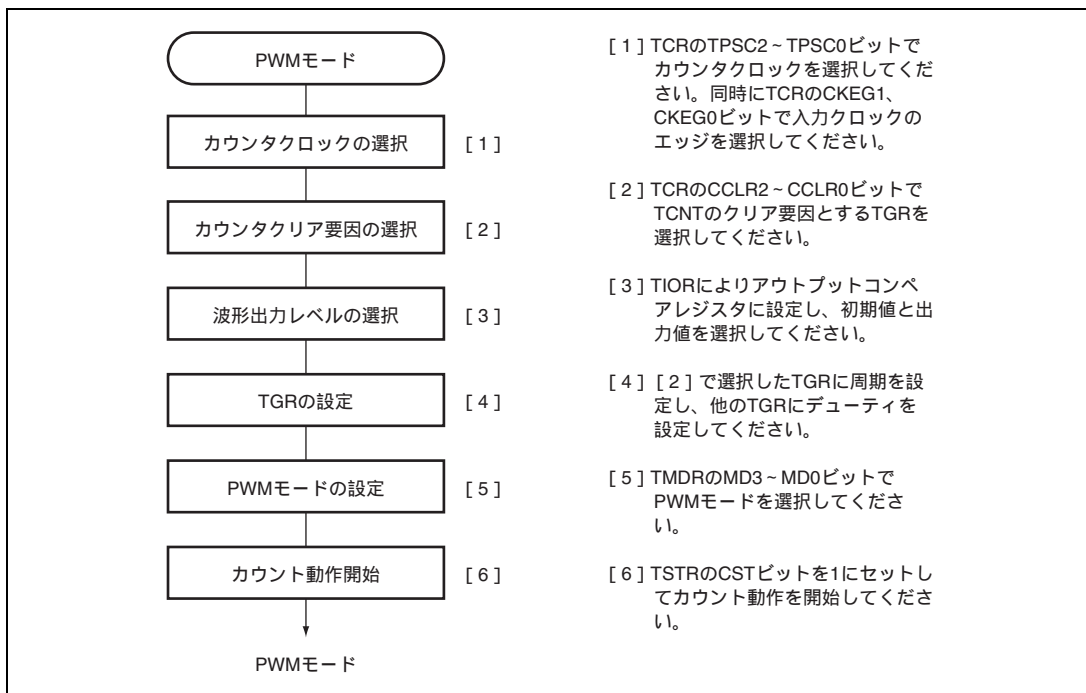
この場合、TGRAに設定した値が周期となり、TGRBに設定した値がデューティになります。



図 10.21 PWMモードの動作例(1)

PWM モード 2 の動作例を図 10.22 に示します。

この図は、チャンネル 0 と 1 を同期動作させ、TCNT のクリア要因を TGRB\_1 のコンペアマッチとし、他の TGR (TGRA\_0~TGRD\_0、TGRA\_1) の初期出力値を 0、出力値を 1 に設定して 5 相の PWM 波形を出力させた場合の例です。

この場合、TGRB\_1 に設定した値が周期となり、他の TGR に設定した値がデューティになります。

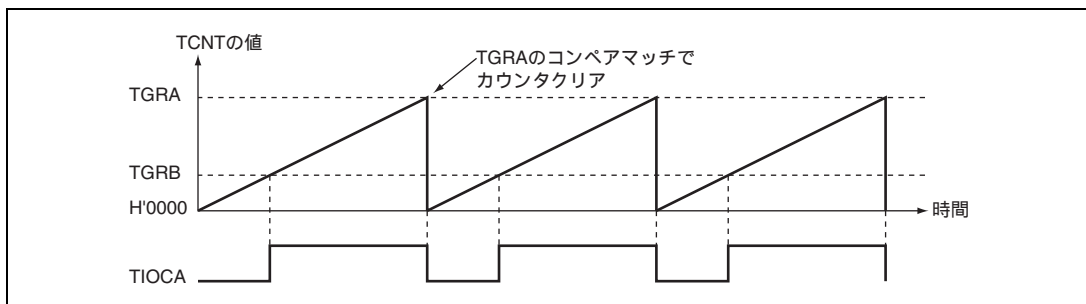

図 10.22 PWM モードの動作例 (2)

PWM モードで、デューティ 0%、デューティ 100% の PWM 波形を出力する例を図 10.23 に示します。

10. 16ビットタイマパルスユニット (TPU)

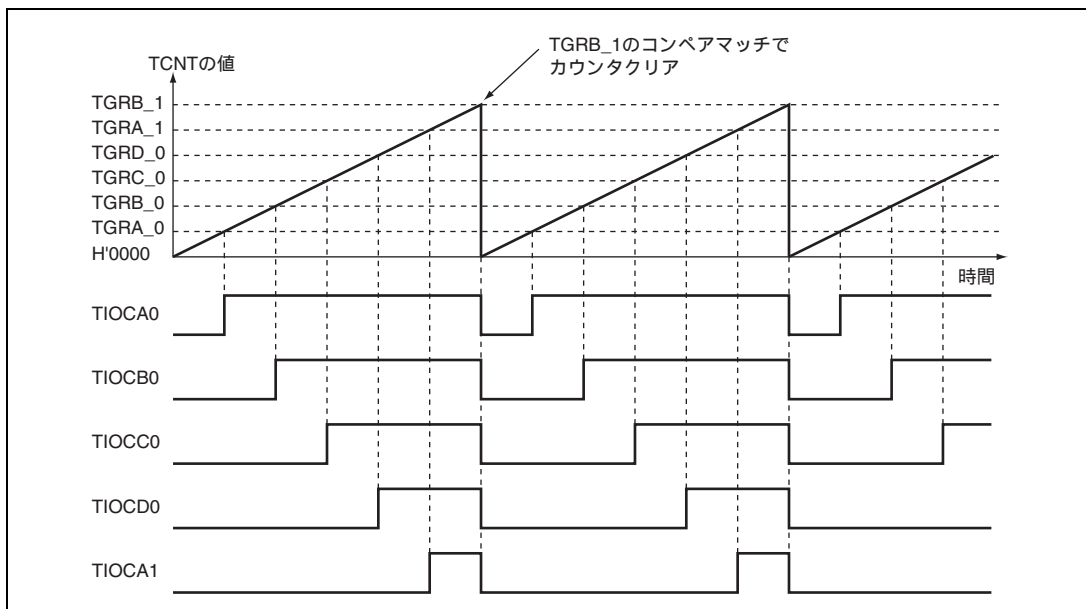

図 10.23 PWM モード動作例 (3)

### 10.4.6 位相計数モード

位相計数モードは、チャンネル 1、2、4、5 の設定により、2 本の外部クロック入力の位相差を検出し、TCNT をアップ/ダウンカウントします。

位相計数モードに設定すると、TCR の TPSC2 ~ TPSC0 ビット、CKEG1、CKEG0 ビットの設定にかかわらずカウンタ入力クロックは外部クロックを選択し、TCNT はアップ/ダウンカウンタとして動作します。ただし、TCR の CCLR1、CCLR0 ビット、TIOR、TIER、TGR の機能は有効ですので、インプットキャプチャ/コンペアマッチ機能や割り込み機能は使用することができます。

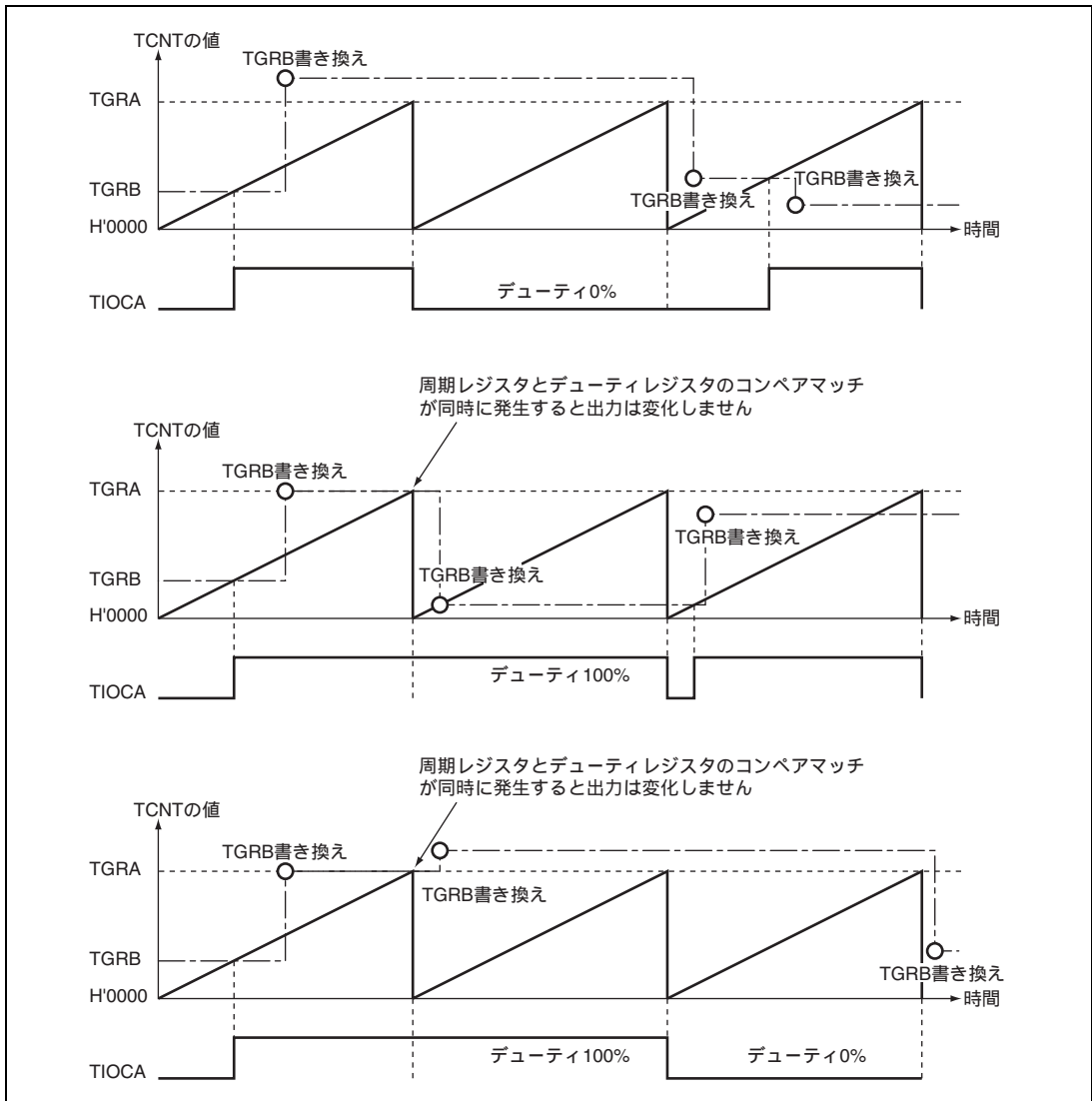
2 相エンコーダパルスの入力として使用できます。

TCNT がアップカウント時、オーバフローが発生するとすると TSR の TCFV フラグがセットされます。また、ダウンカウント時にアンダフローが発生すると、TCFU フラグがセットされます。

TSR の TCFD ビットはカウント方向フラグです。TCFD フラグをリードすることにより、TCNT がアップカウントしているかダウンカウントしているかを確認することができます。

表 10.31 に外部クロック端子とチャンネルの対応を示します。

表 10.31 位相計数モードクロック入力端子

チャンネル	外部クロック端子	
	A 相	B 相
チャンネル 1 または 5 を位相計数モードとするとき	TCLKA	TCLKB
チャンネル 2 または 4 を位相計数モードとするとき	TCLKC	TCLKD

#### (1) 位相計数モードの設定手順例

位相計数モードの設定手順例を図 10.24 に示します。



図 10.24 位相計数モードの設定手順例

## 10. 16 ビットタイマパルスユニット (TPU)

### (2) 位相計数モードの動作例

位相計数モードでは、2本の外部クロックの位相差で TCNT がアップ/ダウンカウントします。また、カウント条件により4つのモードがあります。

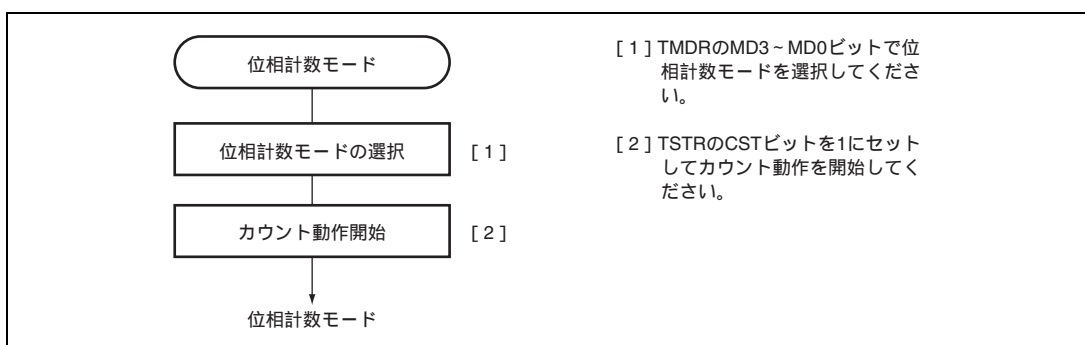
#### (a) 位相計数モード1

位相計数モード1の動作例を図 10.25 に、TCNT のアップ/ダウンカウント条件を表 10.32 に示します。



図 10.25 位相計数モード1の動作例

表 10.32 位相計数モード1のアップ/ダウンカウント条件

TCLKA (チャンネル1、5) TCLKC (チャンネル2、4)	TCLKB (チャンネル1、5) TCLKD (チャンネル2、4)	動作内容
High レベル	↑	アップカウント
Low レベル	↓	
↑	Low レベル	
↓	High レベル	
High レベル	↓	ダウンカウント
Low レベル	↑	
↑	High レベル	
↓	Low レベル	

#### 【記号説明】

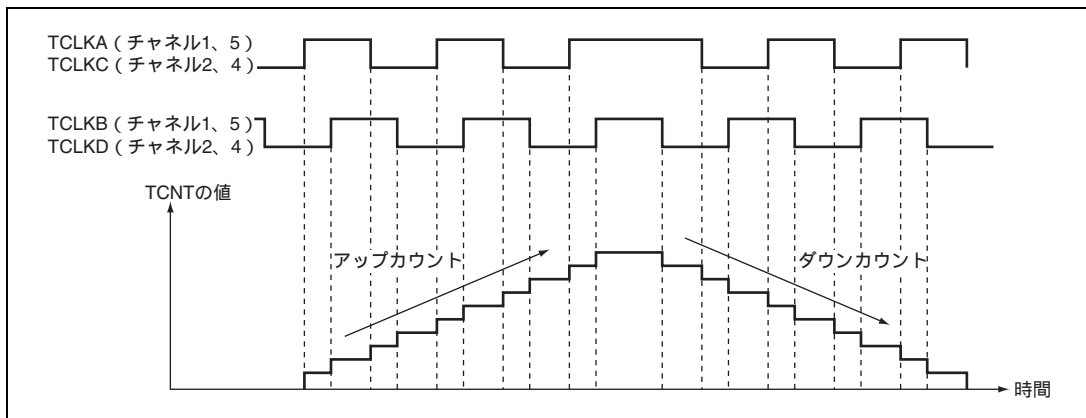
↑ : 立ち上がりエッジ

↓ : 立ち下がりエッジ

## (b) 位相計数モード2

位相計数モード2の動作例を図10.26に、TCNTのアップ/ダウンカウント条件を表10.33に示します。



図 10.26 位相計数モード2の動作例

表 10.33 位相計数モード2のアップ/ダウンカウント条件

TCLKA (チャンネル 1、5) TCLKC (チャンネル 2、4)	TCLKB (チャンネル 1、5) TCLKD (チャンネル 2、4)	動作内容
High レベル	$\uparrow$	Don't care
Low レベル	$\downarrow$	Don't care
$\uparrow$	Low レベル	Don't care
$\downarrow$	High レベル	アップカウント
High レベル	$\downarrow$	Don't care
Low レベル	$\uparrow$	Don't care
$\uparrow$	High レベル	Don't care
$\downarrow$	Low レベル	ダウンカウント

## 【記号説明】

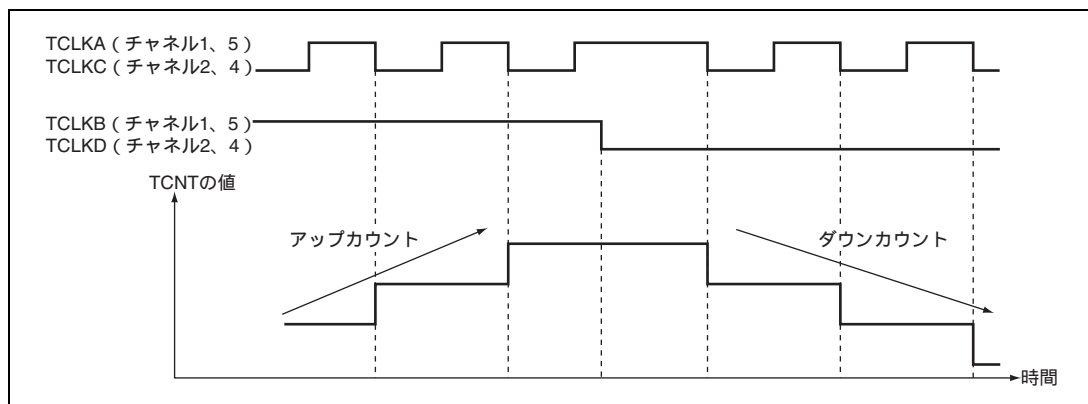
$\uparrow$  : 立ち上がりエッジ

$\downarrow$  : 立ち下がりエッジ

## 10. 16 ビットタイマパルスユニット (TPU)

### (c) 位相計数モード 3

位相計数モード 3 の動作例を図 10.27 に、TCNT のアップ/ダウンカウンタ条件を表 10.34 に示します。



図 10.27 位相計数モード 3 の動作例

表 10.34 位相計数モード 3 のアップ/ダウンカウンタ条件

TCLKA (チャンネル 1、5) TCLKC (チャンネル 2、4)	TCLKB (チャンネル 1、5) TCLKD (チャンネル 2、4)	動作内容
High レベル	↑	Don't care
Low レベル	↓	Don't care
↑	Low レベル	Don't care
↓	High レベル	アップカウント
High レベル	↓	ダウンカウント
Low レベル	↑	Don't care
↑	High レベル	Don't care
↓	Low レベル	Don't care

#### 【記号説明】

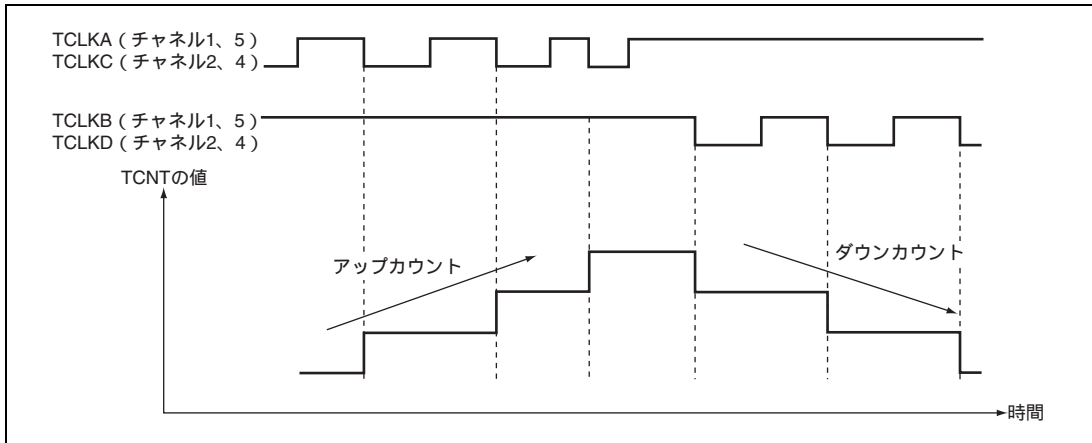
↑ : 立ち上がりエッジ

↓ : 立ち下がりエッジ

(d) 位相計数モード 4

位相計数モード 4 の動作例を図 10.28 に、TCNT のアップ/ダウンカウント条件を表 10.35 に示します。



図 10.28 位相計数モード 4 の動作例

表 10.35 位相計数モード 4 のアップ/ダウンカウント条件

TCLKA (チャンネル 1、5) TCLKC (チャンネル 2、4)	TCLKB (チャンネル 1、5) TCLKD (チャンネル 2、4)	動作内容
High レベル	↑	アップカウント
Low レベル	↓	
↑	Low レベル	Don't care
↓	High レベル	
High レベル	↓	ダウンカウント
Low レベル	↑	
↑	High レベル	Don't care
↓	Low レベル	

【記号説明】

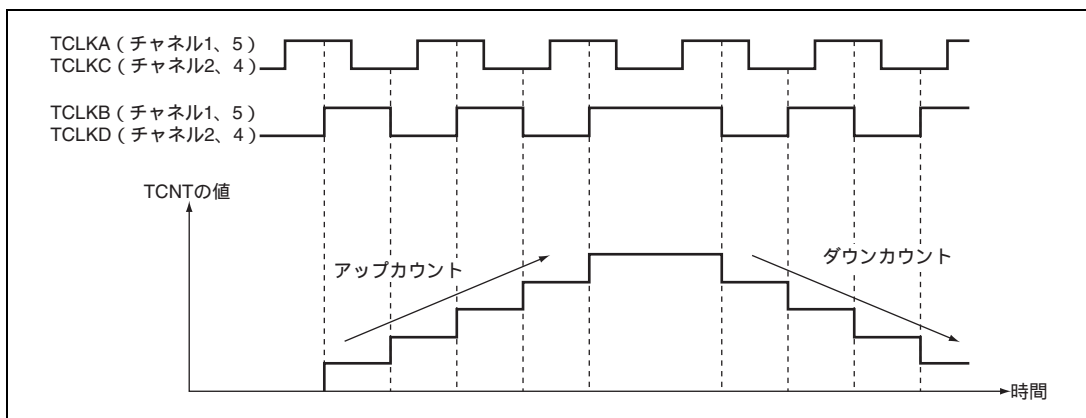
↑ : 立ち上がりエッジ

↓ : 立ち下がりエッジ

## 10. 16ビットタイマパルスユニット(TPU)

### (3) 位相計数モード応用例

チャンネル1を位相計数モードに設定し、チャンネル0と連携してサーボモータの2相エンコーダパルスを入力して位置または速度を検出する例を図10.29に示します。

チャンネル1は位相計数モード1に設定し、TCLKAとTCLKBにエンコーダパルスのA相、B相を入力します。

チャンネル0はTCNTをTGRC\_0のコンペアマッチでカウンタクリアとして動作させ、TGRA\_0とTGRC\_0はコンペアマッチ機能で使用して、速度制御周期と位置制御周期を設定します。TGRB\_0は入力キャプチャ機能で使用し、TGRB\_0とTGRD\_0をバッファ動作させます。TGRB\_0の入力キャプチャ要因は、チャンネル1のカウンタ入力クロックとし、2相エンコーダの4倍パルスのパルス幅を検出します。

チャンネル1のTGRA\_1とTGRB\_1は、入力キャプチャ機能に設定し、入力キャプチャ要因はチャンネル0のTGRA\_0とTGRC\_0のコンペアマッチを選択し、それぞれの制御周期時のアップ/ダウンカウンタの値を格納します。

これにより、正確な位置/速度検出を行うことができます。



図 10.29 位相計数モードの応用例

## 10.5 割り込み要因

TPU の割り込み要因には、TGR のインプットキャプチャ / コンペアマッチ、TCNT のオーバフロー、アンドフローの 3 種類があります。各割り込み要因は、それぞれ専用のステータスフラグと、許可 / 禁止ビットを持っているため、割り込み要求信号の発生を独立に許可または禁止することができます。

割り込み要因が発生すると、TSR の対応するステータスフラグが 1 にセットされます。このとき TIER の対応する許可 / 禁止ビットが 1 にセットされている場合、割り込みを要求します。ステータスフラグを 0 にクリアすることで割り込み要求は解除されます。

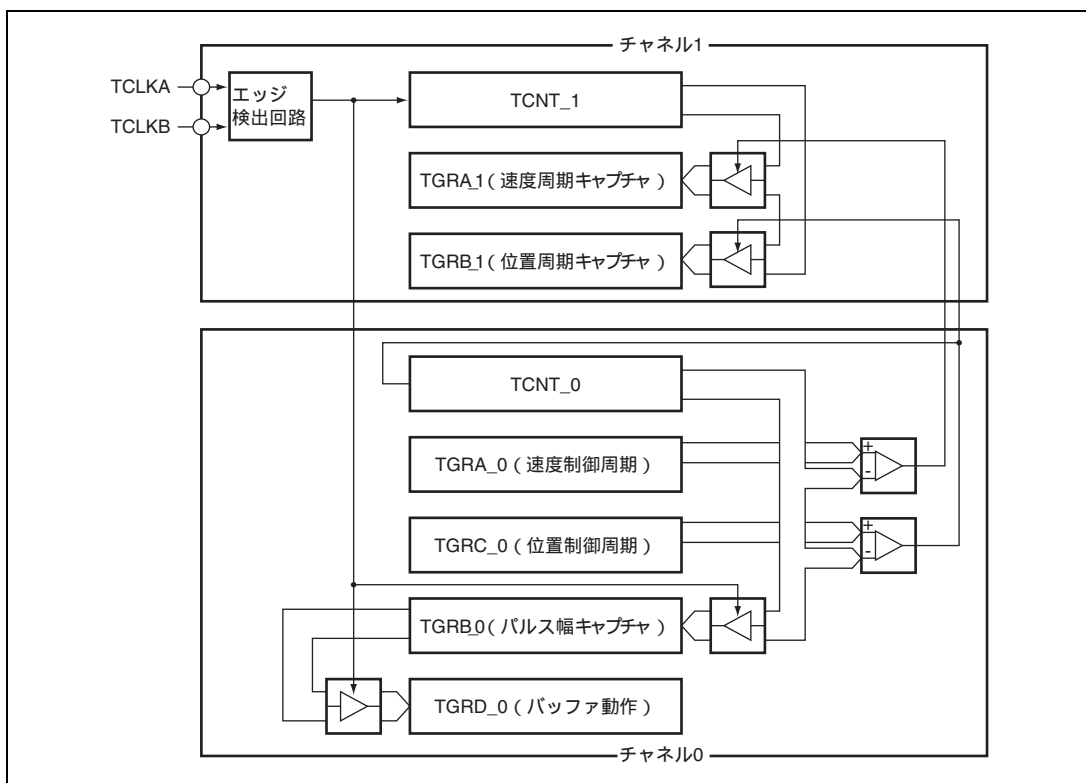
チャンネル間の優先順位は、割り込みコントローラにより変更可能です。チャンネル内の優先順位は固定です。詳細は「第 5 章 割り込みコントローラ」を参照してください。表 10.36 に TPU の割り込み要因の一覧を示します。

表 10.36 TPU 割り込み一覧

チャンネル	名称	割り込み要因	割り込みフラグ	DTC の起動
0	TGIA_0	TGRA_0 のインプットキャプチャ / コンペアマッチ	TGFA_0	可
	TGIB_0	TGRB_0 のインプットキャプチャ / コンペアマッチ	TGFB_0	可
	TGIC_0	TGRC_0 のインプットキャプチャ / コンペアマッチ	TGFC_0	可
	TGID_0	TGRD_0 のインプットキャプチャ / コンペアマッチ	TGFD_0	可
	TCIV_0	TCNT_0 のオーバフロー	TCFV_0	不可
1	TGIA_1	TGRA_1 のインプットキャプチャ / コンペアマッチ	TGFA_1	可
	TGIB_1	TGRB_1 のインプットキャプチャ / コンペアマッチ	TGFB_1	可
	TCIV_1	TCNT_1 のオーバフロー	TCFV_1	不可
	TCIU_1	TCNT_1 のアンドフロー	TCFU_1	不可
2	TGIA_2	TGRA_2 のインプットキャプチャ / コンペアマッチ	TGFA_2	可
	TGIB_2	TGRB_2 のインプットキャプチャ / コンペアマッチ	TGFB_2	可
	TCIV_2	TCNT_2 のオーバフロー	TCFV_2	不可
	TCIU_2	TCNT_2 のアンドフロー	TCFU_2	不可
3	TGIA_3	TGRA_3 のインプットキャプチャ / コンペアマッチ	TGFA_3	可
	TGIB_3	TGRB_3 のインプットキャプチャ / コンペアマッチ	TGFB_3	可
	TGIC_3	TGRC_3 のインプットキャプチャ / コンペアマッチ	TGFC_3	可
	TGID_3	TGRD_3 のインプットキャプチャ / コンペアマッチ	TGFD_3	可
	TCIV_3	TCNT_3 のオーバフロー	TCFV_3	不可
4	TGIA_4	TGRA_4 のインプットキャプチャ / コンペアマッチ	TGFA_4	可
	TGIB_4	TGRB_4 のインプットキャプチャ / コンペアマッチ	TGFB_4	可
	TCIV_4	TCNT_4 のオーバフロー	TCFV_4	不可
	TCIU_4	TCNT_4 のアンドフロー	TCFU_4	不可
5	TGIA_5	TGRA_5 のインプットキャプチャ / コンペアマッチ	TGFA_5	可
	TGIB_5	TGRB_5 のインプットキャプチャ / コンペアマッチ	TGFB_5	可
	TCIV_5	TCNT_5 のオーバフロー	TCFV_5	不可
	TCIU_5	TCNT_5 のアンドフロー	TCFU_5	不可

【注】 リセット直後の初期状態について示しています。チャンネル間の優先順位は割り込みコントローラにより変更可能です。

## 10. 16ビットタイムパルスユニット (TPU)

---

### (1) インพุットキャプチャ/コンペアマッチ割り込み

各チャンネルのTGRのインพุットキャプチャ/コンペアマッチの発生により、TSRのTGFフラグが1にセットされたとき、TIERのTGIEビットが1にセットされていれば、割り込みを要求します。TGFフラグを0にクリアすることで割り込み要求は解除されます。TPUには、チャンネル0、3に各4本、チャンネル1、2、4、5に各2本、計16本のインพุットキャプチャ/コンペアマッチ割り込みがあります。

### (2) オーバフロー割り込み

各チャンネルのTCNTのオーバフローの発生により、TSRのTCFVフラグが1にセットされたとき、TIERのTCIEVビットが1にセットされていれば、割り込みを要求します。TCFVフラグを0にクリアすることで割り込み要求は解除されます。TPUには、各チャンネルに1本、計6本のオーバフロー割り込みがあります。

### (3) アンダフロー割り込み

各チャンネルのTCNTのアンダフローの発生により、TSRのTCFUフラグが1にセットされたとき、TIERのTCIEUビットが1にセットされていれば、割り込みを要求します。TCFUフラグを0にクリアすることで割り込み要求は解除されます。TPUには、チャンネル1、2、4、5に各1本、計4本のアンダフロー割り込みがあります。

## 10.6 DTCの起動

各チャンネルのTGRのインพุットキャプチャ/コンペアマッチ割り込みによって、DTCを起動することができます。詳細は「第8章 データトランスファコントローラ (DTC)」を参照してください。

TPUでは、チャンネル0、3が各4本、チャンネル1、2、4、5が各2本、計16本のインพุットキャプチャ/コンペアマッチ割り込みをDTCの起動要因とすることができます。

## 10.7 A/D変換器の起動

各チャンネルのTGRAのインพุットキャプチャ/コンペアマッチによって、A/D変換器を起動することができます。

各チャンネルのTGRAのインพุットキャプチャ/コンペアマッチの発生により、TSRのTGFAフラグが1にセットされたとき、TIERのTTGEビットが1にセットされていれば、A/D変換器に対してA/D変換の開始を要求します。このときA/D変換器側で、TPUの変換開始トリガが選択されていれば、A/D変換が開始されます。

TPUでは、各チャンネル1本、計6本のTGRAのインพุットキャプチャ/コンペアマッチ割り込みをA/D変換器の変換開始要因とすることができます。

## 10.8 動作タイミング

### 10.8.1 入出力タイミング

#### (1) TCNT のカウントタイミング

内部クロック動作の場合の TCNT のカウントタイミングを図 10.30 に示します。また、外部クロック動作の場合の TCNT のカウントタイミングを図 10.31 に示します。



図 10.30 内部クロック動作時のカウントタイミング



図 10.31 外部クロック動作時のカウントタイミング

## 10. 16 ビットタイマパルスユニット (TPU)

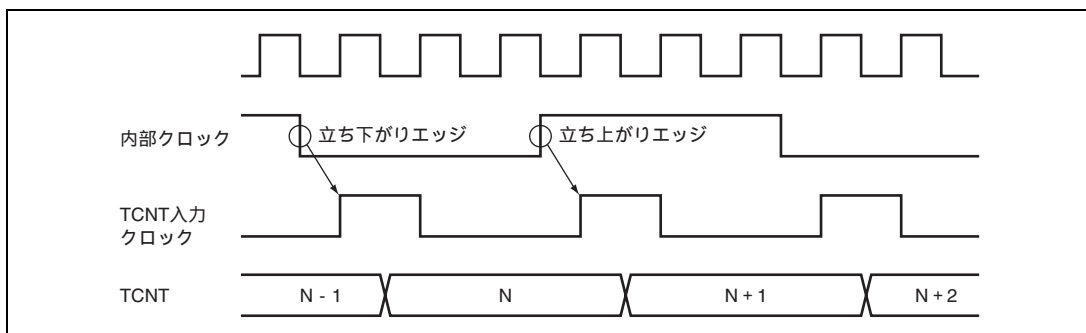
### (2) アウトプットコンペア出力タイミング

コンペアマッチ信号は、TCNT と TGR が一致した最後のステート (TCNT が一致したカウント値を更新するタイミング) で発生します。コンペアマッチ信号が発生したとき、TIOR で設定した出力値がアウトプットコンペア出力端子 (TIOC 端子) に出力されます。TCNT と TGR が一致した後、TCNT 入力クロックが発生するまで、コンペアマッチ信号は発生しません。

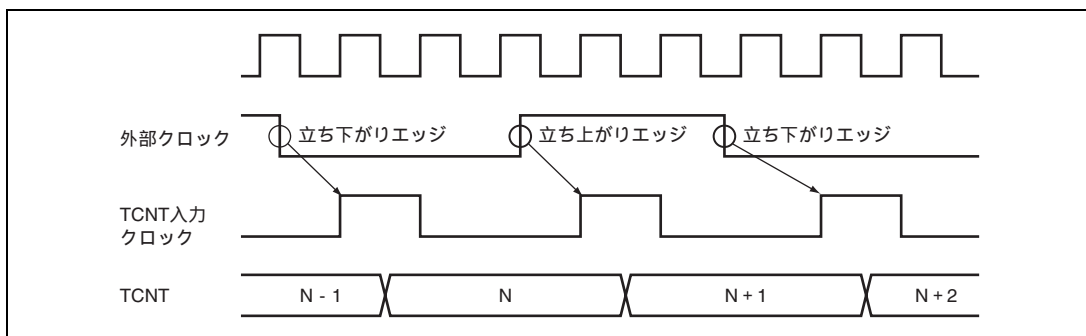
アウトプットコンペア出力タイミングを図 10.32 に示します。



図 10.32 アウトプットコンペア出力タイミング

### (3) インพุットキャプチャ信号タイミング

インพุットキャプチャのタイミングを図 10.33 に示します。

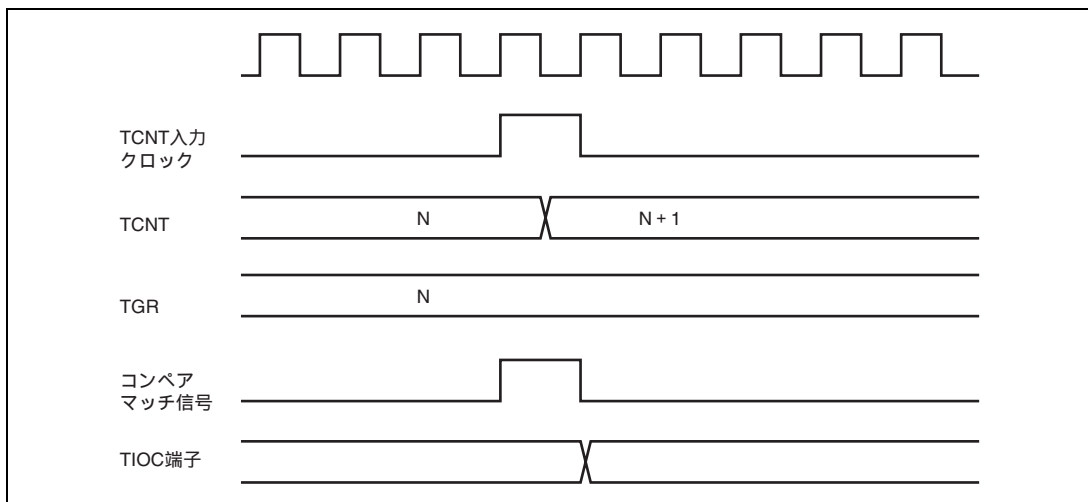

図 10.33 インพุットキャプチャ入力信号タイミング

## (4) コンペアマッチ/インプットキャプチャによるカウンタクリアタイミング

コンペアマッチの発生によるカウンタクリアを指定した場合のタイミングを図 10.34 に示します。

インプットキャプチャの発生によるカウンタクリアを指定した場合のタイミングを図 10.35 に示します。

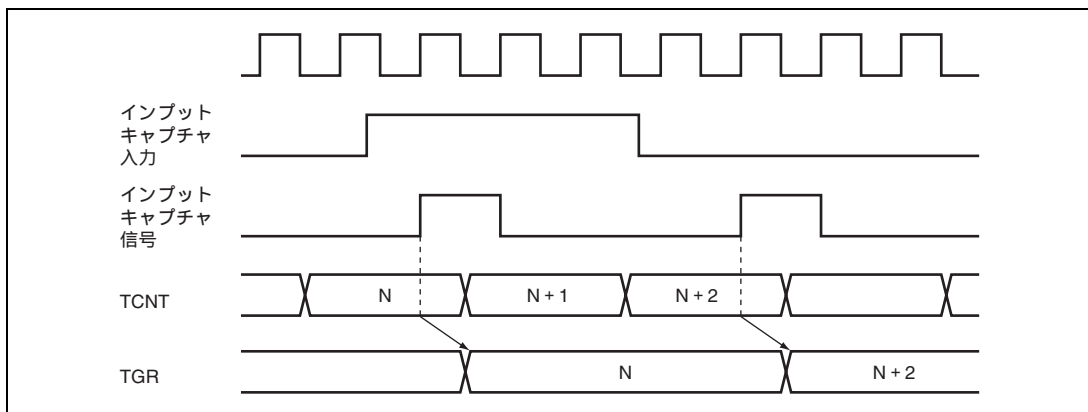

図 10.34 カウンタクリアタイミング (コンペアマッチ)



図 10.35 カウンタクリアタイミング (インプットキャプチャ)

## 10. 16ビットタイマパルスユニット (TPU)

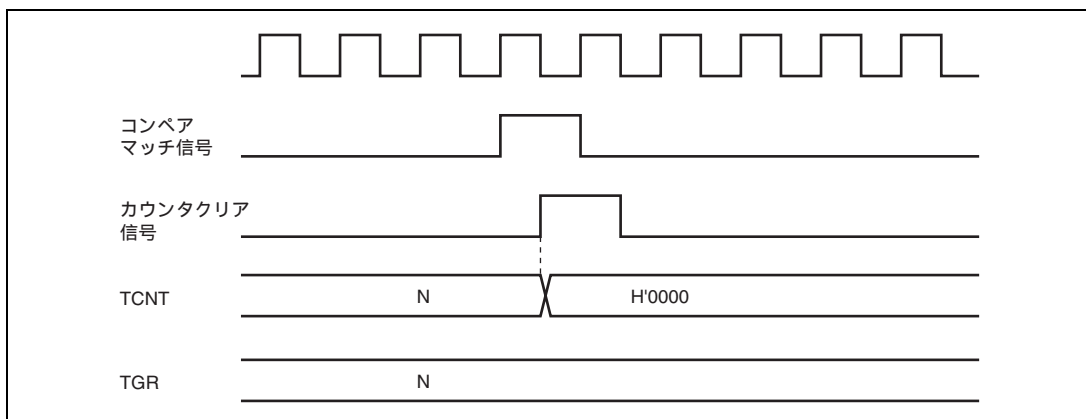
### (5) バッファ動作タイミング

バッファ動作の場合のタイミングを図 10.36、図 10.37 に示します。

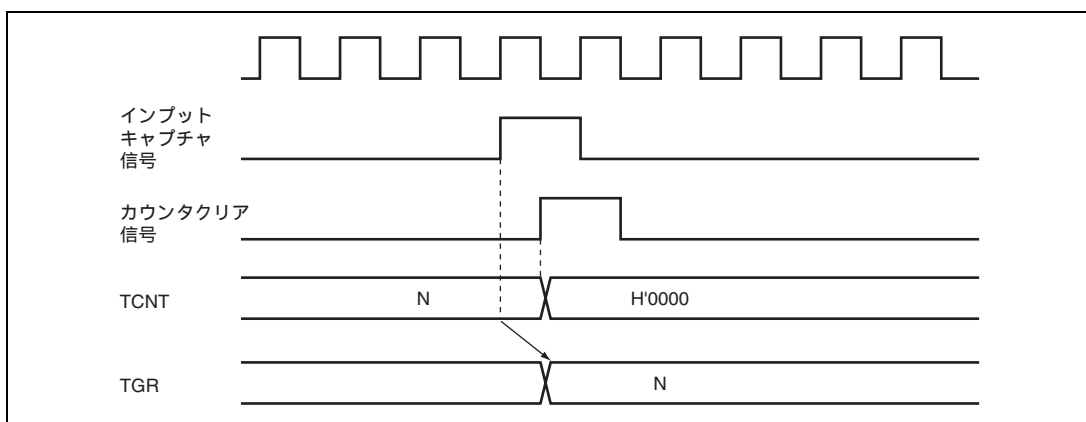

図 10.36 バッファ動作タイミング (コンペアマッチ)



図 10.37 バッファ動作タイミング (インプットキャプチャ)

## 10.8.2 割り込み信号タイミング

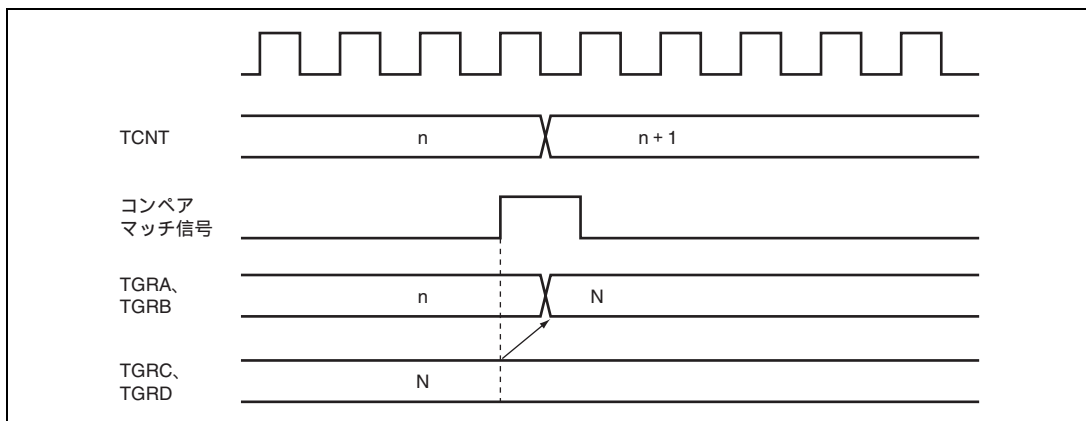
### (1) コンペアマッチ時の TGF フラグのセットタイミング

コンペアマッチの発生による TSR の TGF フラグのセットタイミングと、TGI 割り込み要求信号のタイミングを図 10.38 に示します。

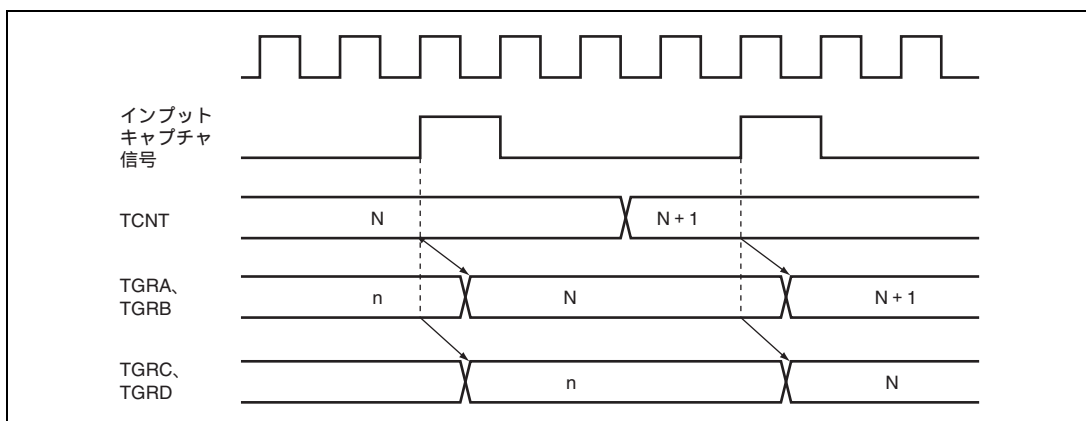

図 10.38 TGI 割り込みタイミング (コンペアマッチ)

### (2) インพุットキャプチャ時の TGF フラグのセットタイミング

インพุットキャプチャの発生による TSR の TGF フラグのセットタイミングと、TGI 割り込み要求信号のタイミングを図 10.39 に示します。

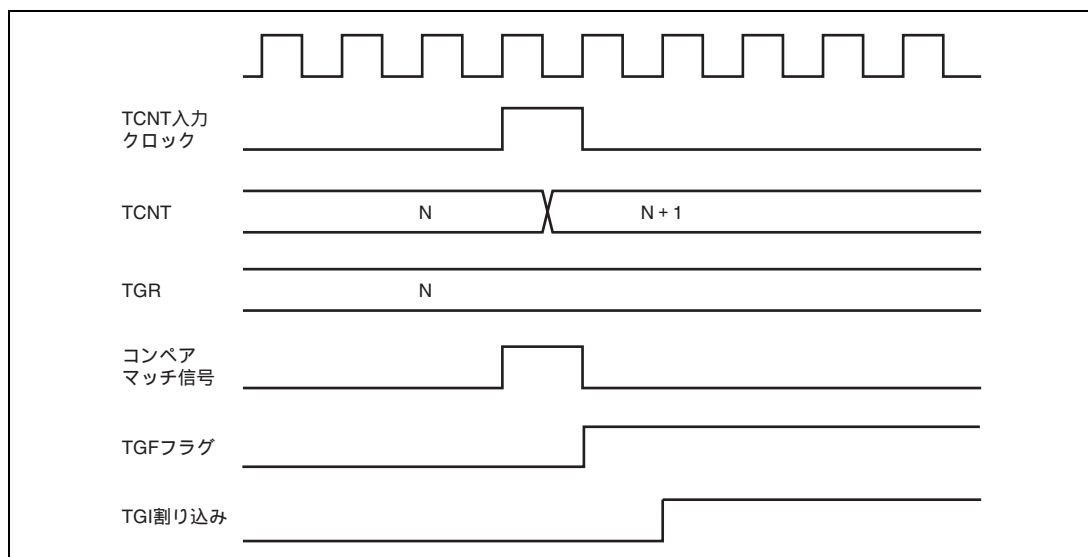

図 10.39 TGI 割り込みタイミング (インพุットキャプチャ)

## 10. 16 ビットタイマパルスユニット (TPU)

### (3) TCFV フラグ / TCFU フラグのセットタイミング

オーバーフローの発生による TSR の TCFV フラグのセットタイミングと、TCIV 割り込み要求信号のタイミングを図 10.40 に示します。

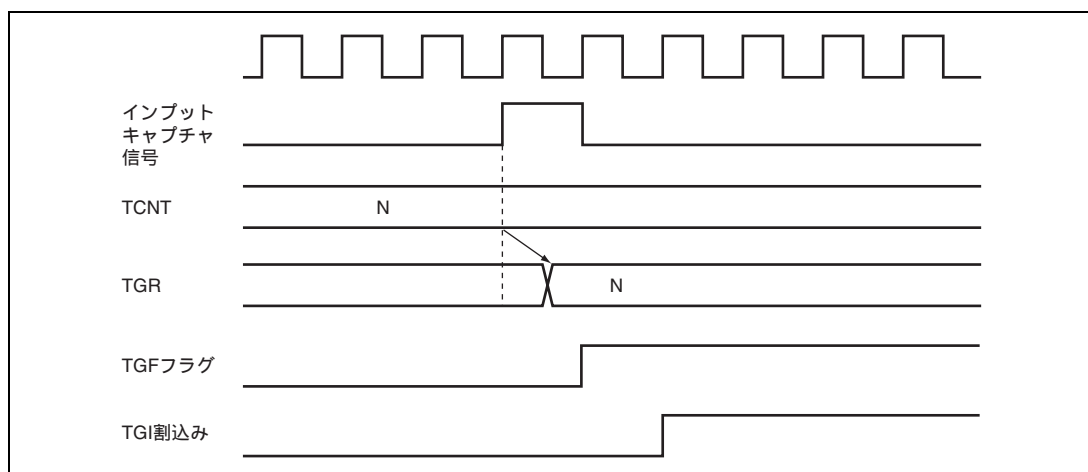
アンダフローの発生による TSR の TCFU フラグのセットタイミングと、TCIU 割り込み要求信号のタイミングを図 10.41 に示します。



図 10.40 TCIV 割り込みのセットタイミング



図 10.41 TCIU 割り込みのセットタイミング

## (4) ステータスフラグのクリアタイミング

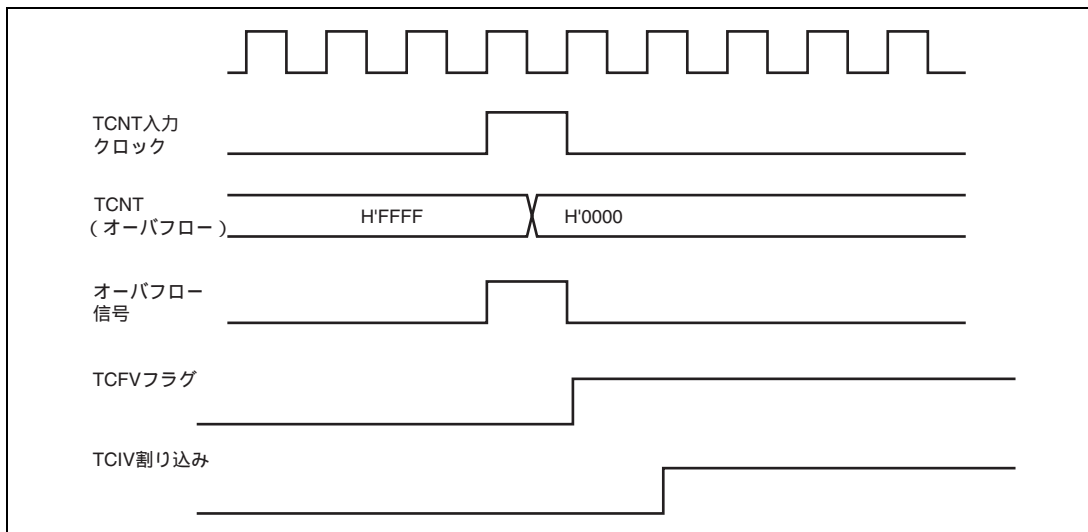
ステータスフラグはCPUが1の状態をリードした後、0をライトするとクリアされます。DTCを起動する場合は、自動的にクリアすることもできます。CPUによるステータスフラグのクリアタイミングを図10.42に、DTCによるステータスフラグのクリアのタイミングを図10.43に示します。

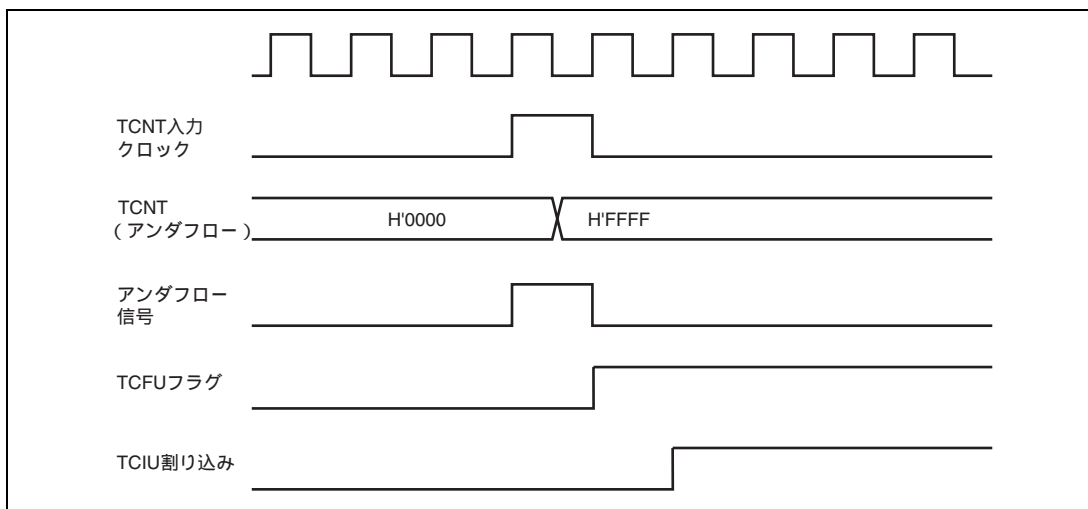

図 10.42 CPU によるステータスフラグのクリアタイミング



図 10.43 DTC の起動によるステータスフラグのクリアタイミング

## 10.9 使用上の注意事項

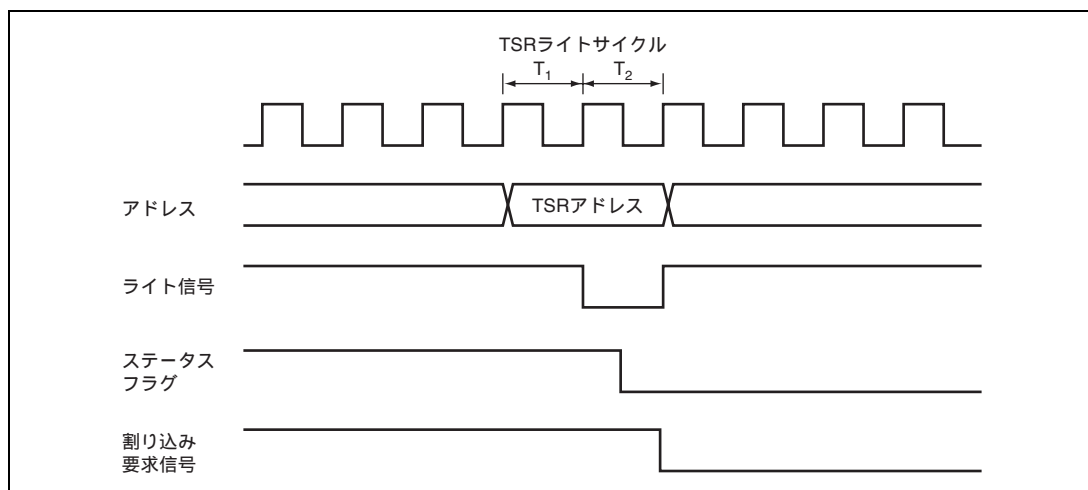
### 10.9.1 モジュールストップモードの設定

モジュールストップコントロールレジスタにより、TPU の動作禁止 / 許可を設定することが可能です。初期値では、TPU の動作は停止します。モジュールストップモードを解除することにより、レジスタのアクセスが可能になります。詳細は、「第 21 章 低消費電力状態」を参照してください。

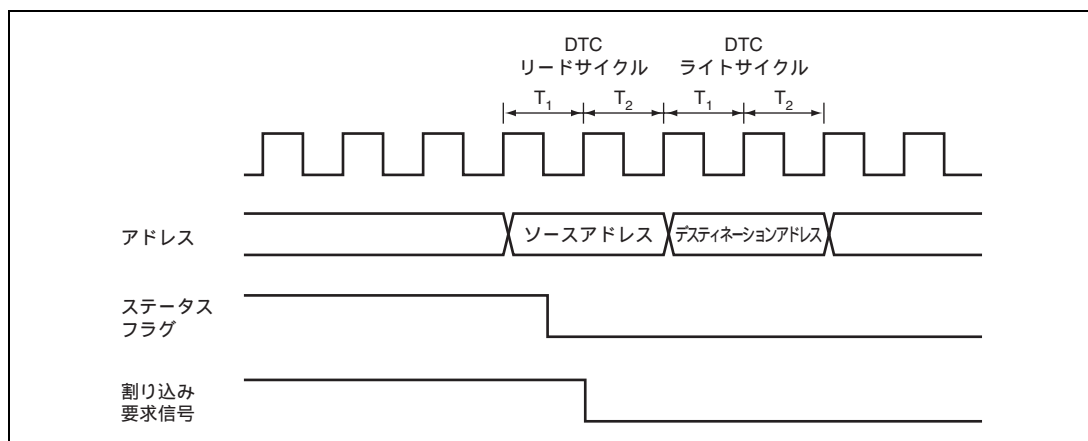
### 10.9.2 入力クロックの制限事項

入力クロックのパルス幅は、単エッジの場合は 1.5 ステートクロック以上、両エッジの場合は 2.5 ステート以上が必要です。これ以下のパルス幅では正しく動作しませんのでご注意ください。

位相計数モードの場合は、2 本の入力クロックの位相差およびオーバーラップはそれぞれ 1.5 ステート以上、パルス幅は 2.5 ステート以上が必要です。位相計数モードの入力クロックの条件を図 10.44 に示します。



図 10.44 位相計数モード時の位相差、オーバーラップ、およびパルス幅

### 10.9.3 周期設定上の注意事項

コンペアマッチによるカウンタクリアを設定した場合、TCNT は TGR の値と一致した最後のステート (TCNT が一致したカウント値を更新するタイミング) でクリアされます。このため、実際のカウンタの周波数は次の式のようになります。

$$f = \frac{1}{(N+1)}$$

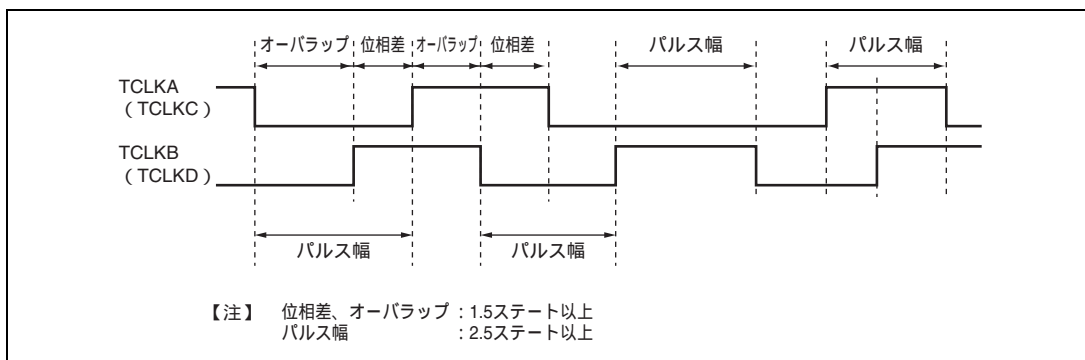
f : カウンタ周波数

: 動作周波数

N : TGR の設定値

### 10.9.4 TCNT のライトとクリアの競合

TCNT のライトサイクル中の T2 ステートでカウンタクリア信号が発生すると、TCNT へのライトは行われずに TCNT のクリアが優先されます。

このタイミングを図 10.45 に示します。



図 10.45 TCNT のライトとクリアの競合

### 10.9.5 TCNT のライトとカウントアップの競合

TCNT のライトサイクル中の T2 ステートでカウントアップが発生してもカウントアップされず、TCNT へのライトが優先されます。

このタイミングを図 10.46 に示します。

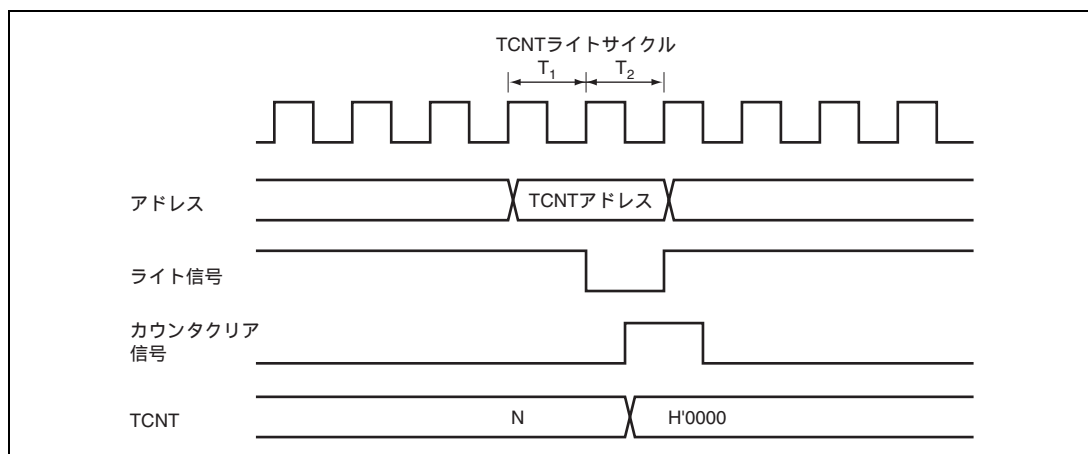

図 10.46 TCNT のライトとカウントアップの競合

### 10.9.6 TGR のライトとコンペアマッチの競合

TGR のライトサイクル中の T2 ステートでコンペアマッチが発生しても TGR のライトが優先され、コンペアマッチ信号は禁止されます。前回と同じ値をライトした場合でもコンペアマッチは発生しません。

このタイミングを図 10.47 に示します。

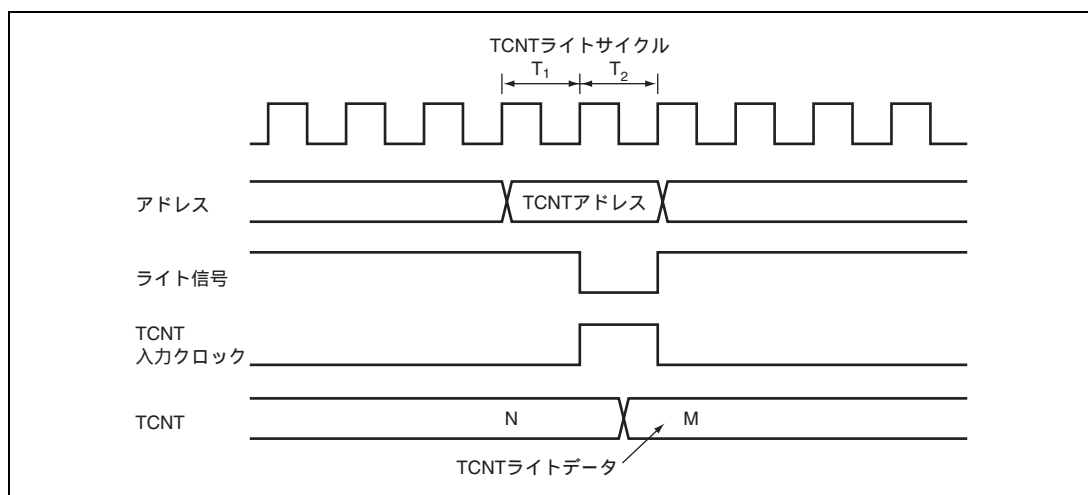

図 10.47 TGR のライトとコンペアマッチの競合

### 10.9.7 バッファレジスタのライトとコンペアマッチの競合

TGR のライトサイクル中の T2 ステートでコンペアマッチが発生すると、バッファ動作によって TGR に転送されるデータはライトデータとなります。

このタイミングを図 10.48 に示します。

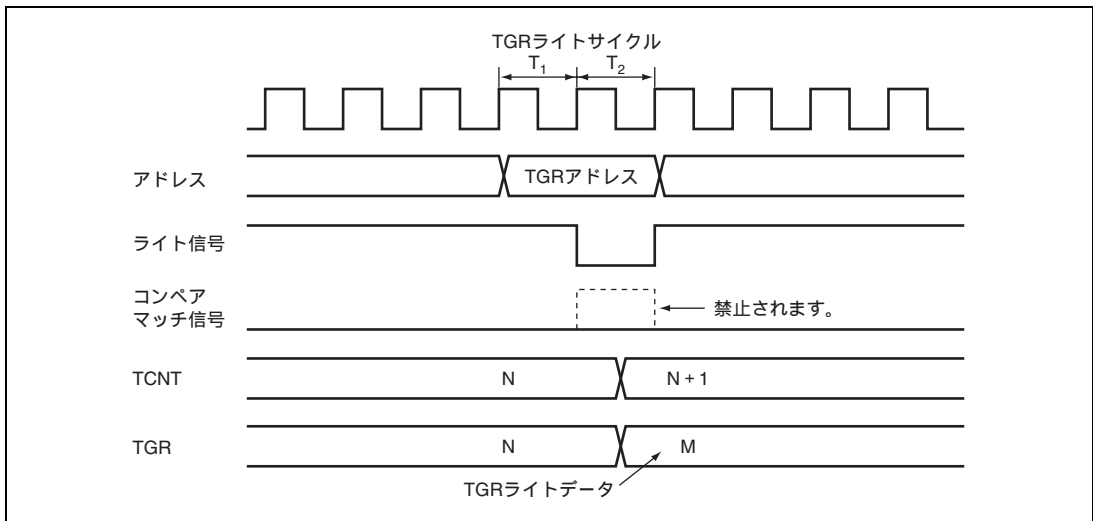

図 10.48 バッファレジスタのライトとコンペアマッチの競合

### 10.9.8 TGR のリードとインプットキャプチャの競合

TGR のリードサイクル中の T1 ステートでインプットキャプチャ信号が発生すると、リードされるデータはインプットキャプチャ転送後のデータとなります。

このタイミングを図 10.49 に示します。

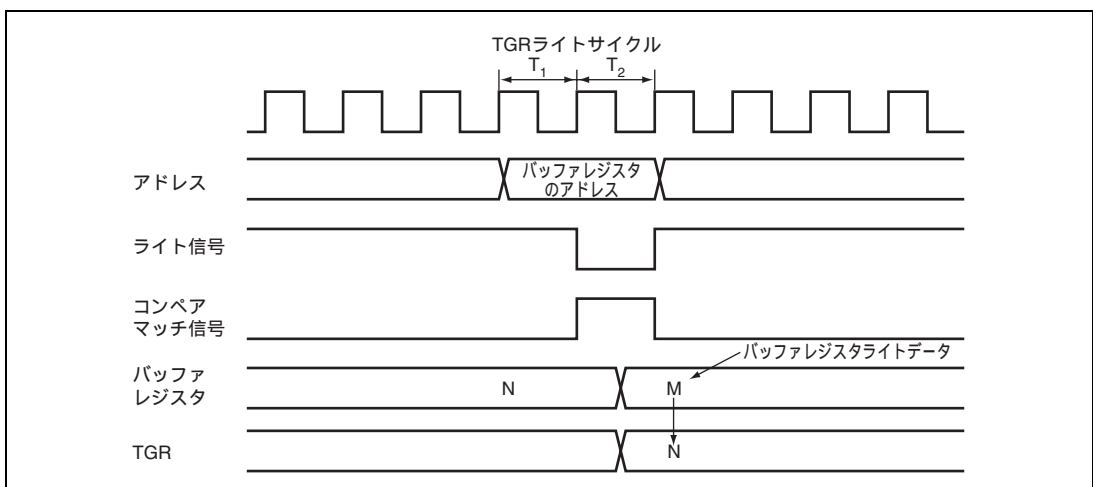

図 10.49 TGR のリードとインプットキャプチャの競合

### 10.9.9 TGR のライトとインプットキャプチャの競合

TGR のライトサイクル中の T2 ステートでインプットキャプチャ信号が発生すると、TGR へのライトは行われず、インプットキャプチャが優先されます。

このタイミングを図 10.50 に示します。

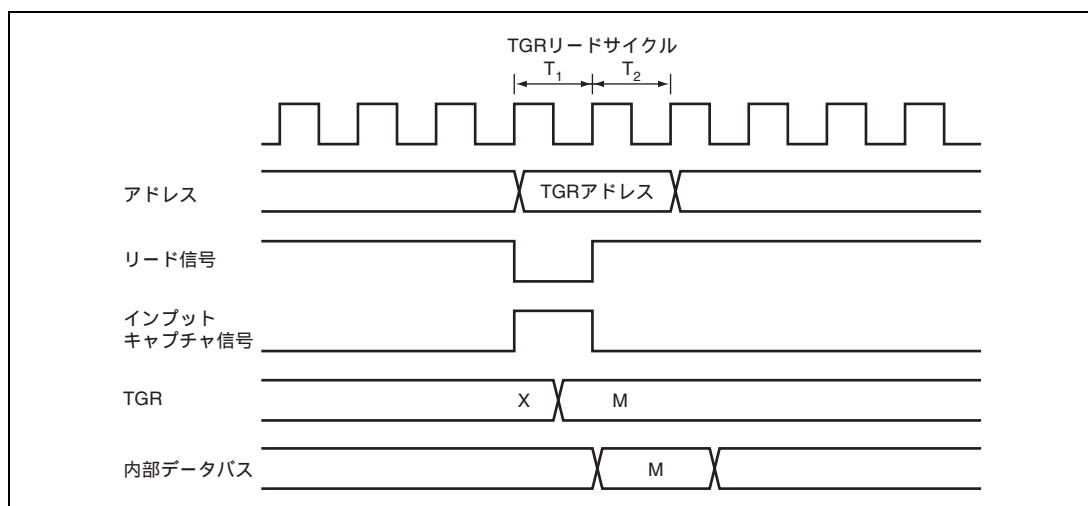

図 10.50 TGR のライトとインプットキャプチャの競合

### 10.9.10 バッファレジスタのライトと入力キャプチャの競合

バッファレジスタのライトサイクル中の T2 ステートで入力キャプチャ信号が発生すると、バッファレジスタへのライトは行われず、バッファ動作が優先されます。このタイミングを図 10.51 に示します。

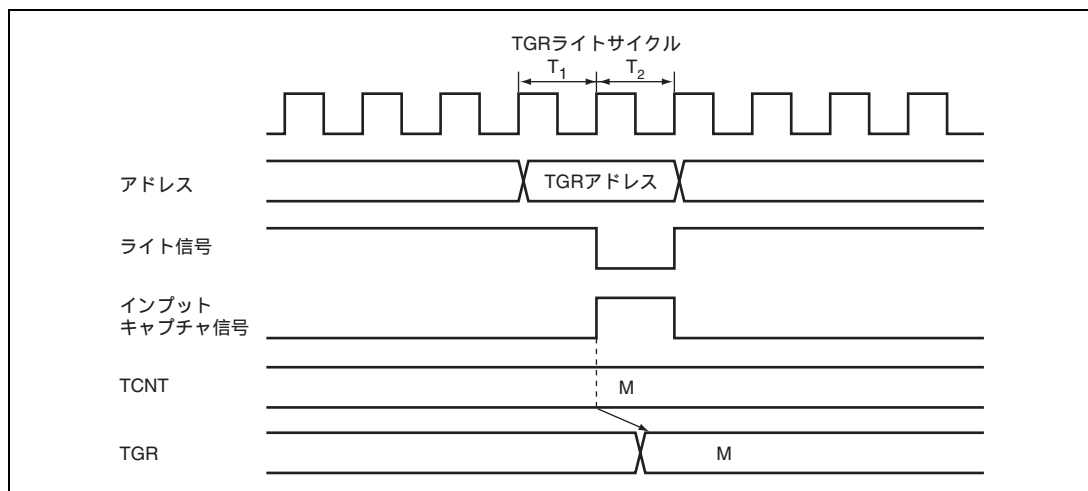

図 10.51 バッファレジスタのライトと入力キャプチャの競合

### 10.9.11 オーバフロー / アンダフローとカウンタクリアの競合

オーバフロー / アンダフローとカウンタクリアが同時に発生すると、TSR の TCFV / TCFU フラグはセットされず、TCNT のクリアが優先されます。TGR のコンペアマッチをクリア要因とし、TGR に H'FFFF を設定した場合の動作タイミングを図 10.52 に示します。

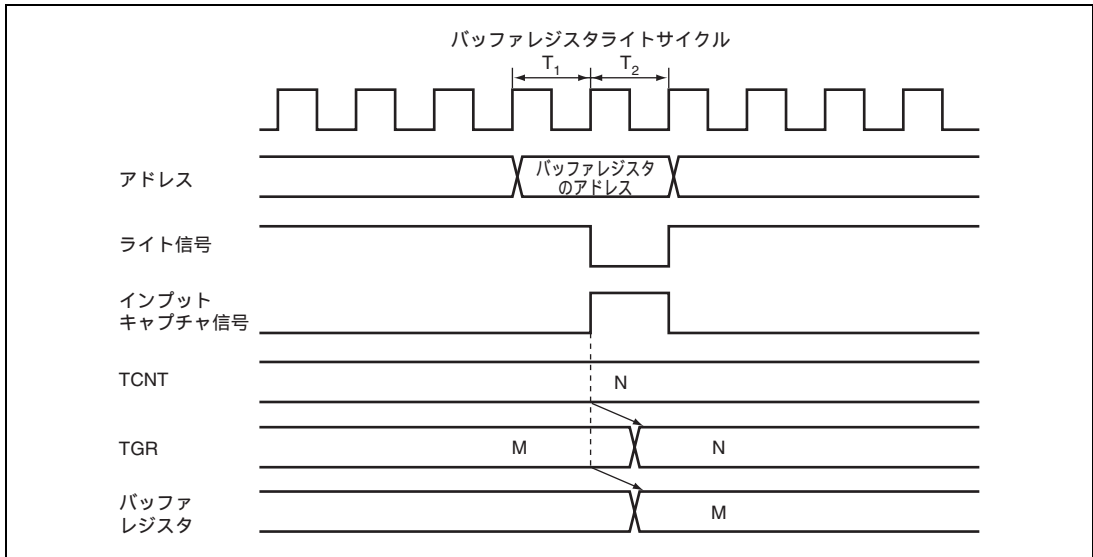

図 10.52 オーバフローとカウンタクリアの競合

### 10.9.12 TCNT のライトとオーバーフロー / アンダフローの競合

TCNT のライトサイクル中の T2 ステートでカウントアップ / カウントダウンが発生し、オーバーフロー / アンダフローが発生しても TCNT へのライトが優先され、TSR の TCFV / TCFU フラグはセットされません。

TCNT のライトとオーバーフロー競合時の動作タイミングを図 10.53 に示します。

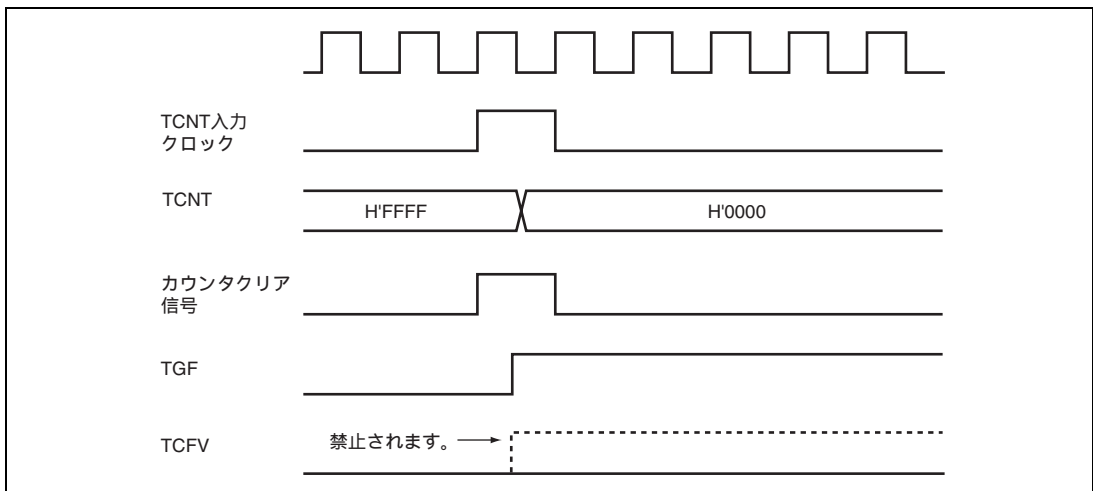

図 10.53 TCNT のライトとオーバーフローの競合

### 10.9.13 入出力端子の兼用

本 LSI では、TCLKA 入力と TIOCC0 入出力、TCLKB 入力と TIOCD0 入出力、TCLKC 入力と TIOCB1 入出力、TCLKD 入力と TIOCB2 入出力の端子がそれぞれ兼用になっています。外部クロックを入力する場合には、兼用されている端子からコンペアマッチ出力を行わないでください。

### 10.9.14 モジュールストップ時の割り込み

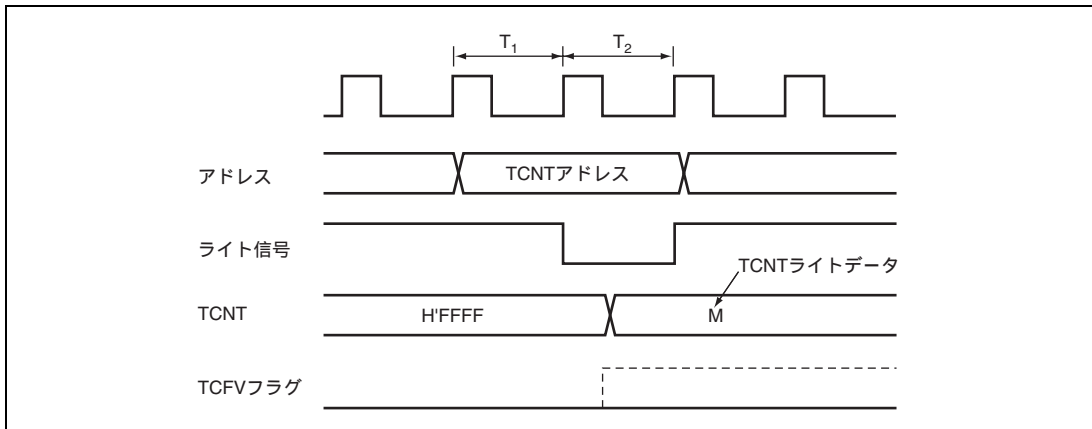
割り込みが要求された状態でモジュールストップモードにすると、CPU の割り込み要因、または DTC の起動要因のクリアができません。事前に割り込みをディスエーブルしてからモジュールストップモードとしてください。

## 10. 16ビットタイマパルスユニット (TPU)

---

---

## 11. プログラマブルパルスジェネレータ (PPG)

---

プログラマブルパルスジェネレータ (PPG) は 16 ビットタイマパルスユニット (TPU) をタイムベースとしてパルスを出力します。PPG は 4 ビット単位のパルス出力グループ 3、2 から構成されており、これらは同時に動作させることも、独立に動作させることもできます。PPG のブロック図を図 11.1 に示します。

### 11.1 特長

- 出力データ8ビット
- 2系統の出力可能
- 出力トリガ信号を選択可能
- ノンオーバーラップ動作可能
- データトランスファコントローラ (DTC) との連携動作可能
- 反転出力の指定可能
- モジュールストップモードの設定可能

## 11. プログラマブルパルスジェネレータ (PPG)



図 11.1 PPG のブロック図

### 11.2 入出力端子

PPG の端子構成を表 11.1 に示します。

表 11.1 端子構成

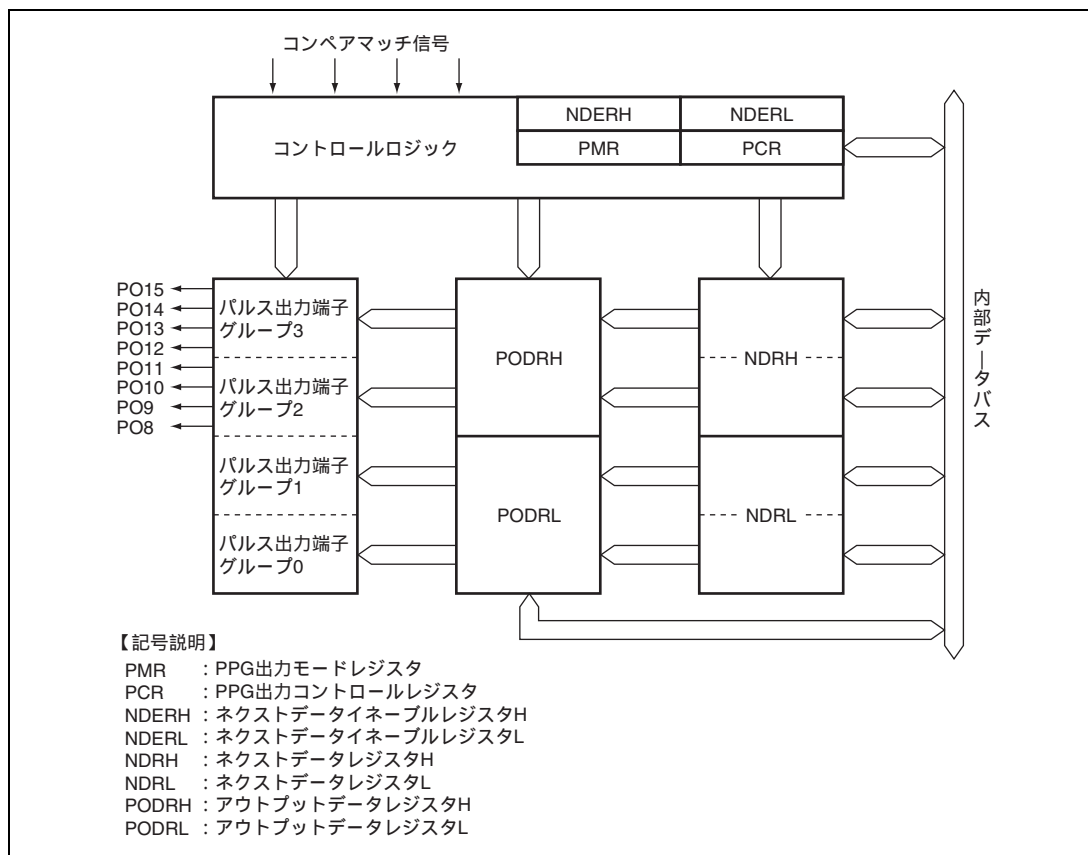
端子名	入出力	機能
PO15	出力	パルス出力グループ 3 のパルス出力
PO14	出力	
PO13	出力	
PO12	出力	
PO11	出力	パルス出力グループ 2 のパルス出力
PO10	出力	
PO9	出力	
PO8	出力	

### 11.3 レジスタの説明

PPG には以下のレジスタがあります。

- PPG出力コントロールレジスタ (PCR)
- PPG出力モードレジスタ (PMR)
- ネクストデータイネーブルレジスタH (NDERH)
- ネクストデータイネーブルレジスタL (NDERL)
- アウトプットデータレジスタH (PODRH)
- アウトプットデータレジスタL (PODRL)
- ネクストデータレジスタH (NDRH)
- ネクストデータレジスタL (NDRL)

#### 11.3.1 ネクストデータイネーブルレジスタ H、L (NDERH、NDERL)

NDERH、NDERL は 8 ビットのリード/ライト可能なレジスタで、PPG によるパルス出力端子をビット単位で選択します。PPG によってパルスを出力するためにはこの他に対応する DDR を 1 にセットする必要があります。

##### • NDERH

ビット	ビット名	初期値	R/W	説明
7	NDER15	0	R/W	ネクストデータイネーブル 15~8
6	NDER14	0	R/W	1 にセットすると選択された出力トリガによって NDRH の対応するビットから PODRH ヘデータが転送されます。クリアされているビットは NDRH から PODRH へのデータ転送は行われません。
5	NDER13	0	R/W	
4	NDER12	0	R/W	
3	NDER11	0	R/W	
2	NDER10	0	R/W	
1	NDER9	0	R/W	
0	NDER8	0	R/W	

##### • NDERL

ビット	ビット名	初期値	R/W	説明
7	NDER7	0	R/W	ネクストデータイネーブル 7~0
6	NDER6	0	R/W	1 にセットすると選択された出力トリガによって NDRL の対応するビットから PODRL ヘデータが転送されます。クリアされているビットは NDRL から PODRL へのデータ転送は行われません。
5	NDER5	0	R/W	
4	NDER4	0	R/W	
3	NDER3	0	R/W	
2	NDER2	0	R/W	
1	NDER1	0	R/W	
0	NDER0	0	R/W	

## 11. プログラマブルパルスジェネレータ (PPG)

### 11.3.2 アウトプットデータレジスタ H、L (PODRH、PODRL)

PODRH、PODRL は 8 ビットのリード/ライト可能なレジスタで、パルス出力値が格納されます。NDER によりパルス出力に設定されたビットはリード専用となり、ライトできません。

#### • PODRH

ビット	ビット名	初期値	R/W	説明
7	POD15	0	R/W	アウトプットデータレジスタ 15~8 NDERH によりパルス出力に設定されたビットは PPG 動作中、出力トリガによって NDRH の値がこのレジスタに転送されます。NDERH が 1 にセットされている期間 CPU からはライトできません。NDERH がクリアされている状態ではパルスの初期出力値を設定することができます。
6	POD14	0	R/W	
5	POD13	0	R/W	
4	POD12	0	R/W	
3	POD11	0	R/W	
2	POD10	0	R/W	
1	POD9	0	R/W	
0	POD8	0	R/W	

#### • PODRL

ビット	ビット名	初期値	R/W	説明
7	POD7	0	R/W	アウトプットデータレジスタ 7~0 NDERL によりパルス出力に設定されたビットは PPG 動作中、出力トリガによって NDRL の値がこのレジスタに転送されます。NDERL が 1 にセットされている期間 CPU からはライトできません。NDERL がクリアされている状態ではパルスの初期出力値を設定することができます。
6	POD6	0	R/W	
5	POD5	0	R/W	
4	POD4	0	R/W	
3	POD3	0	R/W	
2	POD2	0	R/W	
1	POD1	0	R/W	
0	POD0	0	R/W	

### 11.3.3 ネクストデータレジスタ H、L (NDRH、NDRL)

NDRH、NDRL は 8 ビットのリード/ライト可能なレジスタで、パルス出力の次のデータを格納します。NDR のアドレスは、パルス出力グループの出力トリガを同一に設定した場合と、異なる出力トリガを選択した場合とで異なります。

- NDRH

パルス出力グループ 2、3 の出力トリガを同一にすると、以下のように 8 ビット全て同一アドレスにマッピングされ、8 ビット同時にアクセスできます。

ビット	ビット名	初期値	R/W	説明
7	NDR15	0	R/W	ネクストデータレジスタ 15~8 PCR で指定した出力トリガにより、このレジスタの内容が PODRH の対応するビットに転送されます。
6	NDR14	0	R/W	
5	NDR13	0	R/W	
4	NDR12	0	R/W	
3	NDR11	0	R/W	
2	NDR10	0	R/W	
1	NDR9	0	R/W	
0	NDR8	0	R/W	

パルス出力グループ 2 とパルス出力グループ 3 で異なる出力トリガを選択すると、以下のように上位 4 ビットと下位 4 ビットは異なるアドレスにマッピングされます。

ビット	ビット名	初期値	R/W	説明
7	NDR15	0	R/W	ネクストデータレジスタ 15~12 PCR で指定した出力トリガにより、このレジスタの内容が PODRH の対応するビットに転送されます。
6	NDR14	0	R/W	
5	NDR13	0	R/W	
4	NDR12	0	R/W	
3~0	-	すべて 1	-	リザーブビット リードすると常に 1 がリードされ、ライトは無効です。

ビット	ビット名	初期値	R/W	説明
7~4	-	すべて 1	-	リザーブビット リードすると常に 1 がリードされ、ライトは無効です。
3	NDR11	0	R/W	ネクストデータレジスタ 11~8 PCR で指定した出力トリガにより、このレジスタの内容が PODRH の対応するビットに転送されます。
2	NDR10	0	R/W	
1	NDR9	0	R/W	
0	NDR8	0	R/W	

## 11. プログラマブルパルスジェネレータ (PPG)

- NDRL

パルス出力グループ 0、1 の出力トリガを同一にすると、以下のように 8 ビット全て同一アドレスにマッピングされ、8 ビット同時にアクセスできます。

ビット	ビット名	初期値	R/W	説 明
7	NDR7	0	R/W	ネクストデータレジスタ 7~0 PCR で指定した出力トリガにより、このレジスタの内容が PODRL の対応するビットに転送されます。
6	NDR6	0	R/W	
5	NDR5	0	R/W	
4	NDR4	0	R/W	
3	NDR3	0	R/W	
2	NDR2	0	R/W	
1	NDR1	0	R/W	
0	NDR0	0	R/W	

パルス出力グループ 0 とパルス出力グループ 1 で異なる出力トリガを選択すると、以下のように上位 4 ビットと下位 4 ビットは異なるアドレスにマッピングされます。

ビット	ビット名	初期値	R/W	説 明
7	NDR7	0	R/W	ネクストデータレジスタ 7~4 PCR で指定した出力トリガにより、このレジスタの内容が PODRL の対応するビットに転送されます。
6	NDR6	0	R/W	
5	NDR5	0	R/W	
4	NDR4	0	R/W	
3~0	-	すべて 1	-	リザーブビット リードすると常に 1 がリードされ、ライトは無効です。

ビット	ビット名	初期値	R/W	説 明
7~4	-	すべて 1	-	リザーブビット リードすると常に 1 がリードされ、ライトは無効です。
3	NDR3	0	R/W	ネクストデータレジスタ 3~0 PCR で指定した出力トリガにより、このレジスタの内容が PODRL の対応するビットに転送されます。
2	NDR2	0	R/W	
1	NDR1	0	R/W	
0	NDR0	0	R/W	

### 11.3.4 PPG 出力コントロールレジスタ (PCR)

PCR は 8 ビットのリード/ライト可能なレジスタでパルス出力トリガ信号をグループ単位で選択します。  
出力トリガの選択については「11.3.5 PPG 出力モードレジスタ (PMR)」を併せて参照してください。

ビット	ビット名	初期値	R/W	説明
7	G3CMS1	1	R/W	グループ 3 コンペアマッチセレクト 1、0 パルス出力グループ 3 の出力トリガを選択します。 00 : TPU チャンネル 0 のコンペアマッチ 01 : TPU チャンネル 1 のコンペアマッチ 10 : TPU チャンネル 2 のコンペアマッチ 11 : TPU チャンネル 3 のコンペアマッチ
6	G3CMS0	1	R/W	
5	G2CMS1	1	R/W	グループ 2 コンペアマッチセレクト 1、0 パルス出力グループ 2 の出力トリガを選択します。 00 : TPU チャンネル 0 のコンペアマッチ 01 : TPU チャンネル 1 のコンペアマッチ 10 : TPU チャンネル 2 のコンペアマッチ 11 : TPU チャンネル 3 のコンペアマッチ
4	G2CMS0	1	R/W	
3	G1CMS1	1	R/W	リザーブビット
2	G1CMS0	1	R/W	
1	G0CMS1	1	R/W	リザーブビット
0	G0CMS0	1	R/W	

## 11. プログラマブルパルスジェネレータ (PPG)

### 11.3.5 PPG 出力モードレジスタ (PMR)

PMR は 8 ビットのリード/ライト可能なレジスタで、PPG のパルス出力モードをグループ単位で設定します。反転出力に設定すると PODRH の値が 1 のとき端子に Low レベルを、PODRH の値が 0 のとき端子に High レベルを出力します。また、ノンオーバーラップ動作に設定すると PPG は、出力トリガとなる TPU のコンペアマッチ A、B で出力値を更新します。詳細は、「11.4.5 パルス出力ノンオーバーラップ動作」を参照してください。

ビット	ビット名	初期値	R/W	説明
7	G3INV	1	R/W	グループ 3 インバート パルス出力グループ 3 を直接出力させるか反転出力させるかを選択します。 0: 反転出力 1: 直接出力
6	G2INV	1	R/W	グループ 2 インバート パルス出力グループ 2 を直接出力させるか反転出力させるかを選択します。 0: 反転出力 1: 直接出力
5	-	1	R/W	リザーブビット
4	-	1	R/W	リザーブビット
3	G3NOV	0	R/W	グループ 3 ノンオーバーラップ パルス出力グループ 3 を通常動作させるか、ノンオーバーラップ動作させるかを選択します。 0: 通常動作 (選択された TPU のコンペアマッチ A で出力値を更新) 1: ノンオーバーラップ動作 (選択された TPU のコンペアマッチ A、B で出力値を更新)
2	G2NOV	0	R/W	グループ 2 ノンオーバーラップ パルス出力グループ 2 を通常動作させるか、ノンオーバーラップ動作させるかを選択します。 0: 通常動作 (選択された TPU のコンペアマッチ A で出力値を更新) 1: ノンオーバーラップ動作 (選択された TPU のコンペアマッチ A、B で出力値を更新)
1	-	0	R/W	リザーブビット
0	-	0	R/W	リザーブビット

## 11.4 動作説明

### 11.4.1 概要

PPG 概要図を図 11.2 に示します。PPG は、PIDDR、NDR の対応するビットをそれぞれ 1 にセットすることよりのパルス出力状態となります。初期出力値は対応する PODR の初期設定値により決まります。その後、PCR で指定したコンペアマッチが発生すると、対応する NDR の値がそれぞれ PODR に転送されて出力値が更新されます。次のコンペアマッチが発生するまでに NDR に出力データをライトすることにより、コンペアマッチのたびに最大 8 ビットのデータを順次出力することができます。



図 11.2 PPG 概要図

## 11. プログラマブルパルスジェネレータ (PPG)

### 11.4.2 出力タイミング

パルス出力許可状態で指定されたコンペアマッチが発生すると、NDR の内容が PODR に転送され、出力されます。このタイミングを図 11.3 に示します。コンペアマッチ A により、グループ 2、3 で通常出力を行った場合の例です。

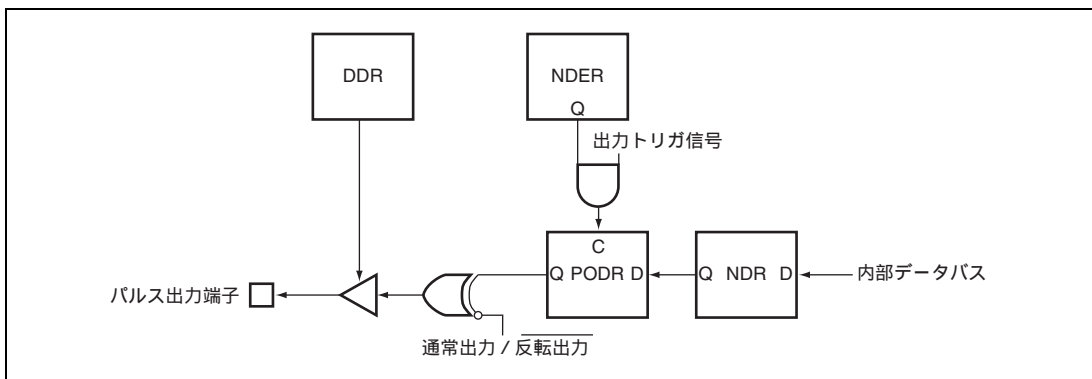

図 11.3 NDR の内容が転送・出力されるタイミング例

### 11.4.3 通常動作のパルス出力設定手順例

パルス出力通常動作の設定手順例を図 11.4 に示します。

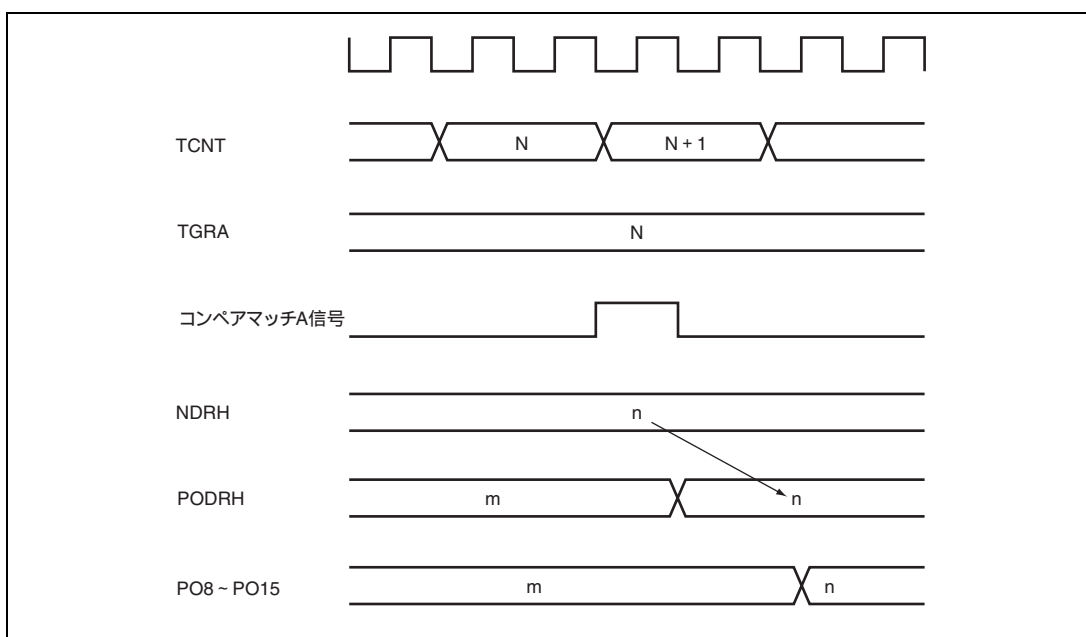

図 11.4 パルス出力通常動作の設定手順例

## 11. プログラマブルパルスジェネレータ (PPG)

### 11.4.4 パルス出力通常動作例 (5相パルス出力例)

パルス出力を使用して一定周期で5相パルスを出力させた例を図 11.5 に示します。

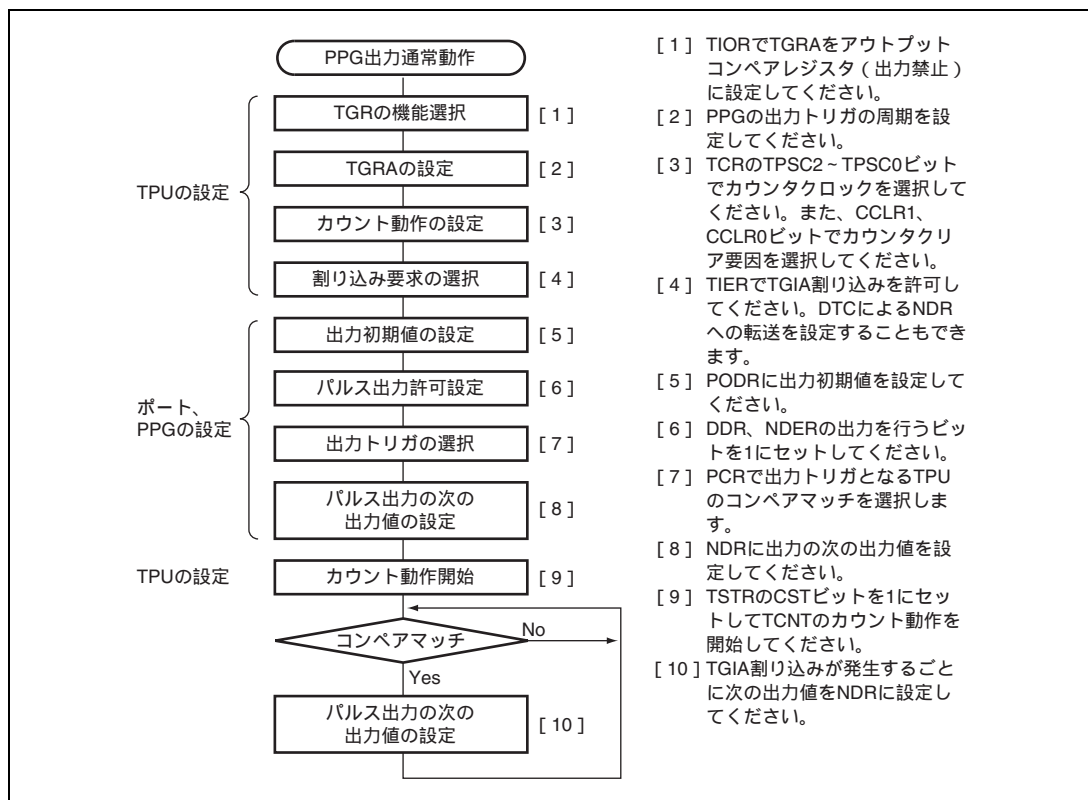

図 11.5 パルス出力通常動作例 (5相パルス出力例)

1. 出力トリガとするTPUのTGRAをアウトプットコンペアレジスタに設定します。TGRAには周期を設定し、コンペアマッチAによるカウンタクリアを選択します。また、TIERのTGIEAビットを1にセットして、コンペアマッチ/インプットキャプチャA (TGIA) 割り込みを許可します。
2. PIDDR、NDRHにH'F8をライトし、PCRのG3CMS1、G3CMS0ビットおよびG2CMS1、G2CMS0により、1で選択したTPUのコンペアマッチに出力トリガを設定します。NDRHに出力データH'80をライトします。
3. TPU当該チャンネルの動作を開始しコンペアマッチAが発生すると、NDRHの内容がPODRHに転送され出力されます。TGIA割り込み処理でNDRHに次の出力データH'C0をライトします。
4. 以後、TGIA割り込みで順次H'40、H'60、H'20、H'30、H'10、H'18、H'08、H'88...をライトすることで、5相の1-2相パルス出力を行うことができます。

TGIA割り込みでDTCを起動するように設定すれば、CPUの負荷なくパルス出力を行うことができます。

### 11.4.5 パルス出力ノンオーバーラップ動作

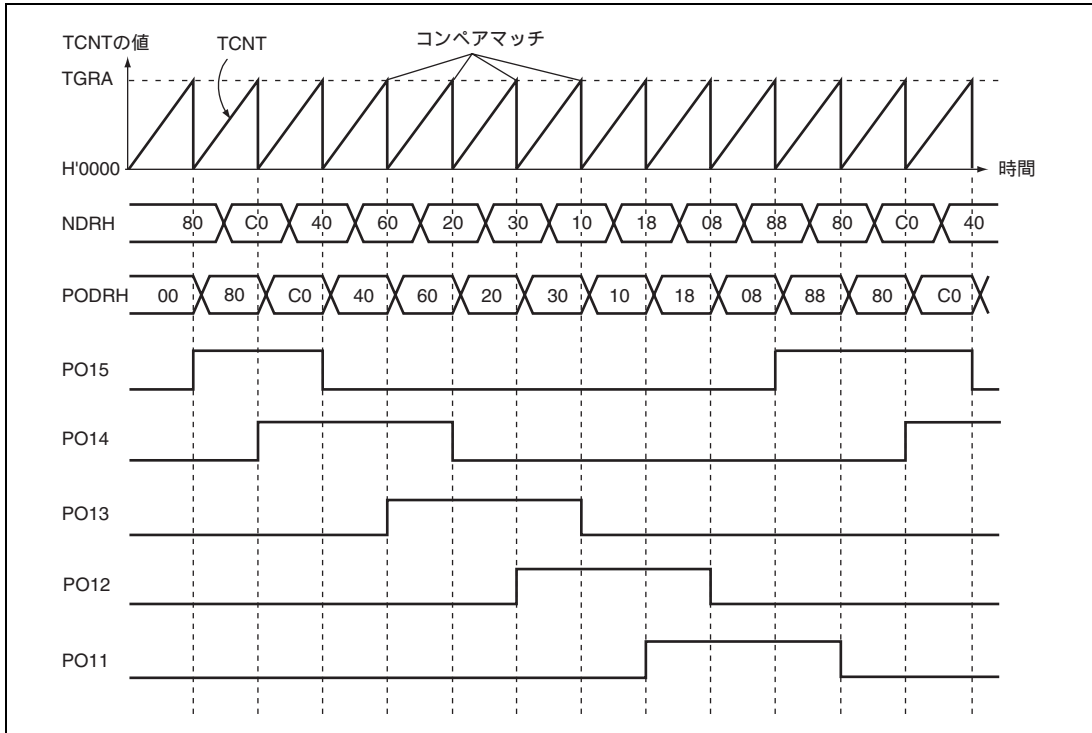
ノンオーバーラップ動作時の NDR から PODR への転送は以下のようになっています。

- コンペアマッチAではNDRの内容を常にPODRへ転送します。
- コンペアマッチBではNDRの転送するビットの内容が0のときのみ転送を行います。1のときは転送を行いません。

ノンオーバーラップ時のパルス出力動作を図 11.6 に示します。



図 11.6 パルス出力ノンオーバーラップ動作

したがって、コンペアマッチ B をコンペアマッチ A よりも先に発生させることにより、0 データの転送を 1 データの転送に先立って行うことが可能です。

この場合、コンペアマッチ B が発生した後、コンペアマッチ A が発生するまで（ノンオーバーラップ期間）の間、NDR の内容を変更しないようにしてください。

これは TGIA 割り込みの割り込み処理ルーチンで NDR に次のデータをライトすることによって実現できます。また、TGIA 割り込みで DTC を起動することもできます。ただし、このライトは次のコンペアマッチ B が発生する前に行ってください。このタイミングを図 11.7 に示します。

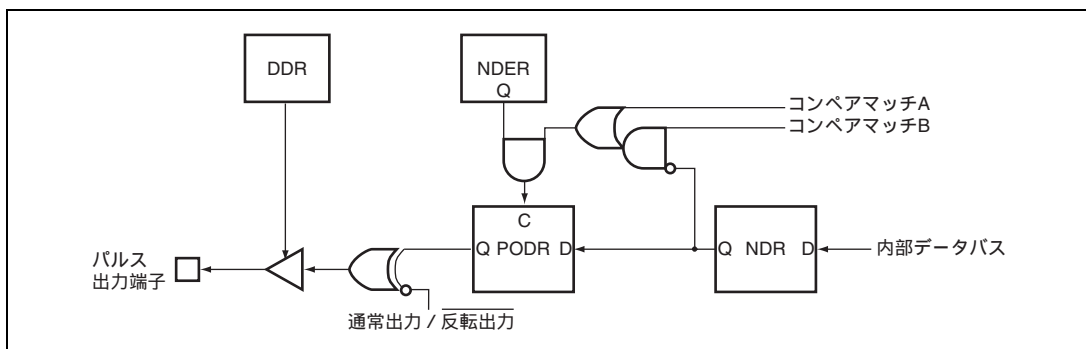

図 11.7 ノンオーバーラップ動作と NDR ライトタイミング

## 11. プログラマブルパルスジェネレータ (PPG)

### 11.4.6 ノンオーバーラップ動作のパルス出力設定手順例

パルス出力ノンオーバーラップ動作の設定手順例を図 11.8 に示します。

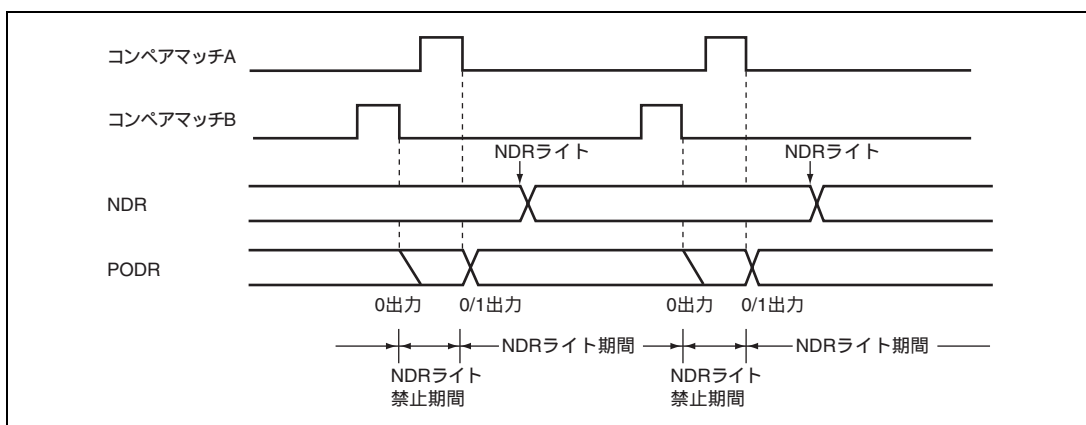

図 11.8 パルス出力ノンオーバーラップ動作の設定手順例

## 11.4.7 パルス出力ノンオーバーラップ動作例 (4相の相補ノンオーバーラップ出力例)

パルス出力を使用して4相の相補ノンオーバーラップのパルスを出力させた例を図 11.9 に示します。

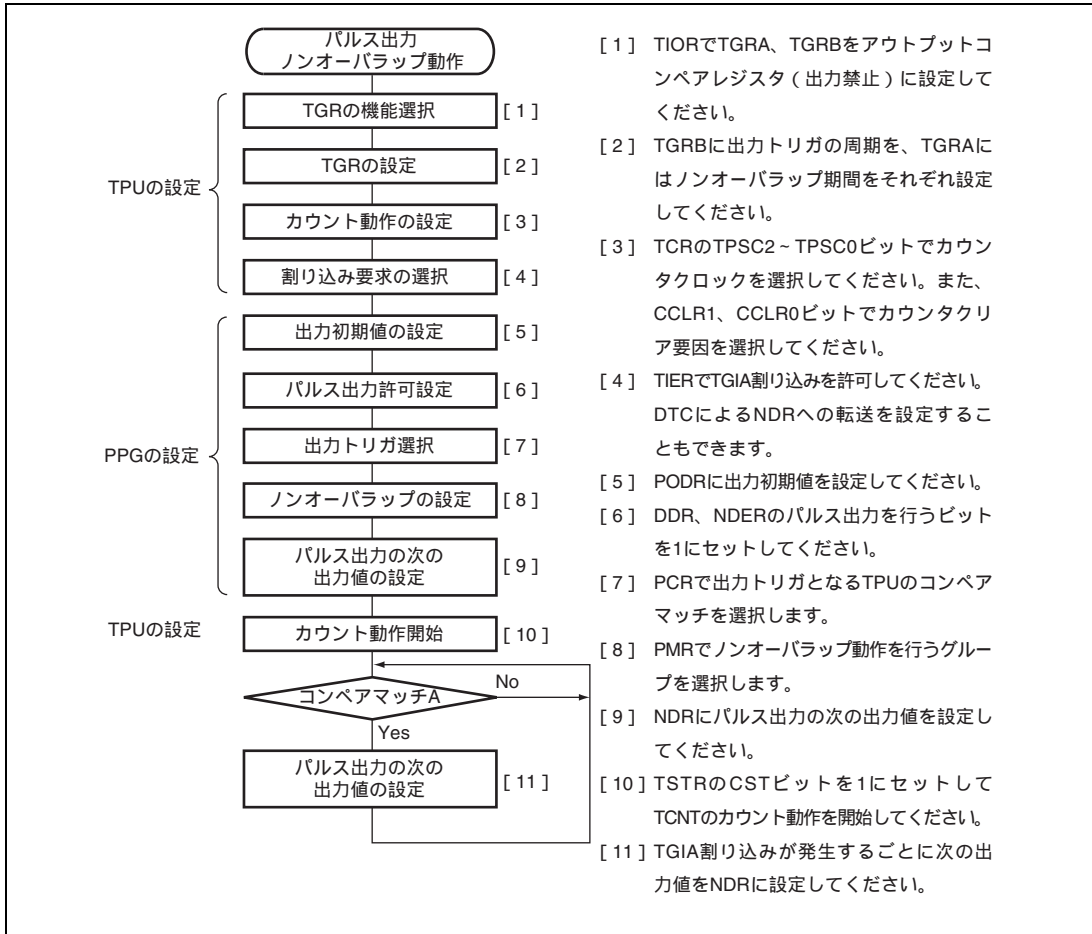

図 11.9 パルス出力ノンオーバーラップ動作例 (4相の相補ノンオーバーラップ出力)

- 出力トリガとするTPUのTGRA、TGRBをアウトプットコンペアレジスタに設定します。TGRBには周期、TGRAにはノンオーバーラップ期間を設定し、コンペアマッチBによるカウンタクリアを選択します。また、TIERのTGIEAビットを1にセットして、TGIA割り込みを許可します。
- P1DDR、NDRHにH'FFをライトし、PCRのG3CMS1、G3CMS0ビットおよびG2CMS1、G2CMS0ビットにより、1で選択したTPUのコンペアマッチに出力トリガを設定します。  
PMRのG3NOV、G2NOVビットをそれぞれ1にセットして、ノンオーバーラップ動作を設定します。  
NDRHに出力データH'95をライトします。

## 11. プログラマブルパルスジェネレータ (PPG)

3. TPU当該チャネルの動作を開始すると、TGRBのコンペアマッチで1出力 0出力の変化、TGRAのコンペアマッチで0出力 1出力の変化を行います (0出力 1出力の変化はTGRAの設定値分遅延することになります)。TGIA割り込み処理でNDRHに次の出力データH'65をライトします。
4. 以後、TGIA割り込みで順次H'59、H'56、H'95...をライトすることで、4相の相補ノンオーバーラップ出力を発生することができます。  
TGIA割り込みでDTCを起動するように設定すれば、CPUの負荷なくパルス出力を行うことができます。

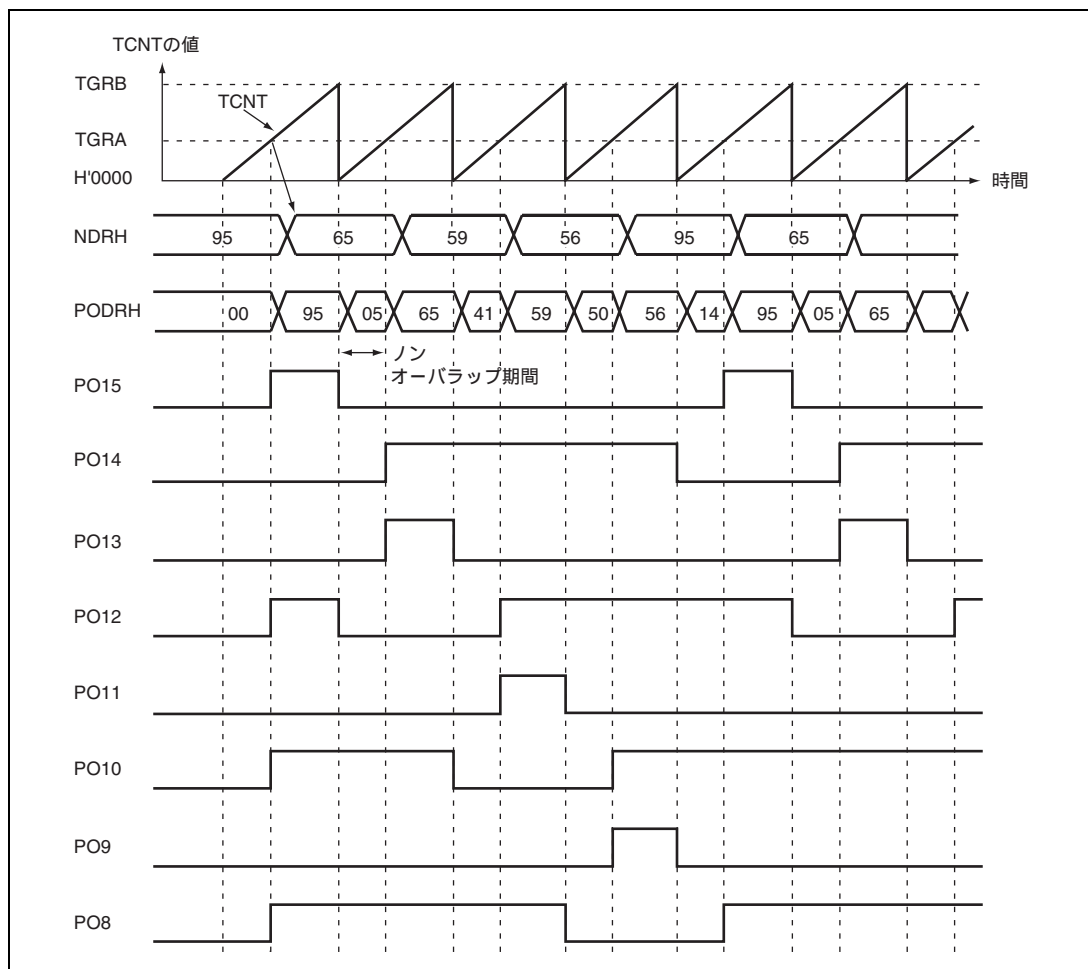
### 11.4.8 パルス反転出力

PMRのG3INV、G2INV、G1INVおよびG0INVを0に設定すると、PODRの内容に対する反転値を端子出力することができます。

図 11.9 の設定で、さらに G3INV、G2INV を 0 にしたときの端子出力の様子を図 11.10 に示します。



図 11.10 パルス反転出力例

### 11.4.9 インพุットキャプチャによるパルス出力

パルス出力は、TPU のコンペアマッチだけでなく、インพุットキャプチャによっても可能です。PCR によって選択された TPU の TGRA がインพุットキャプチャレジスタとして機能しているとき、インพุットキャプチャ信号によりパルス出力を行います。

このタイミングを図 11.11 に示します。

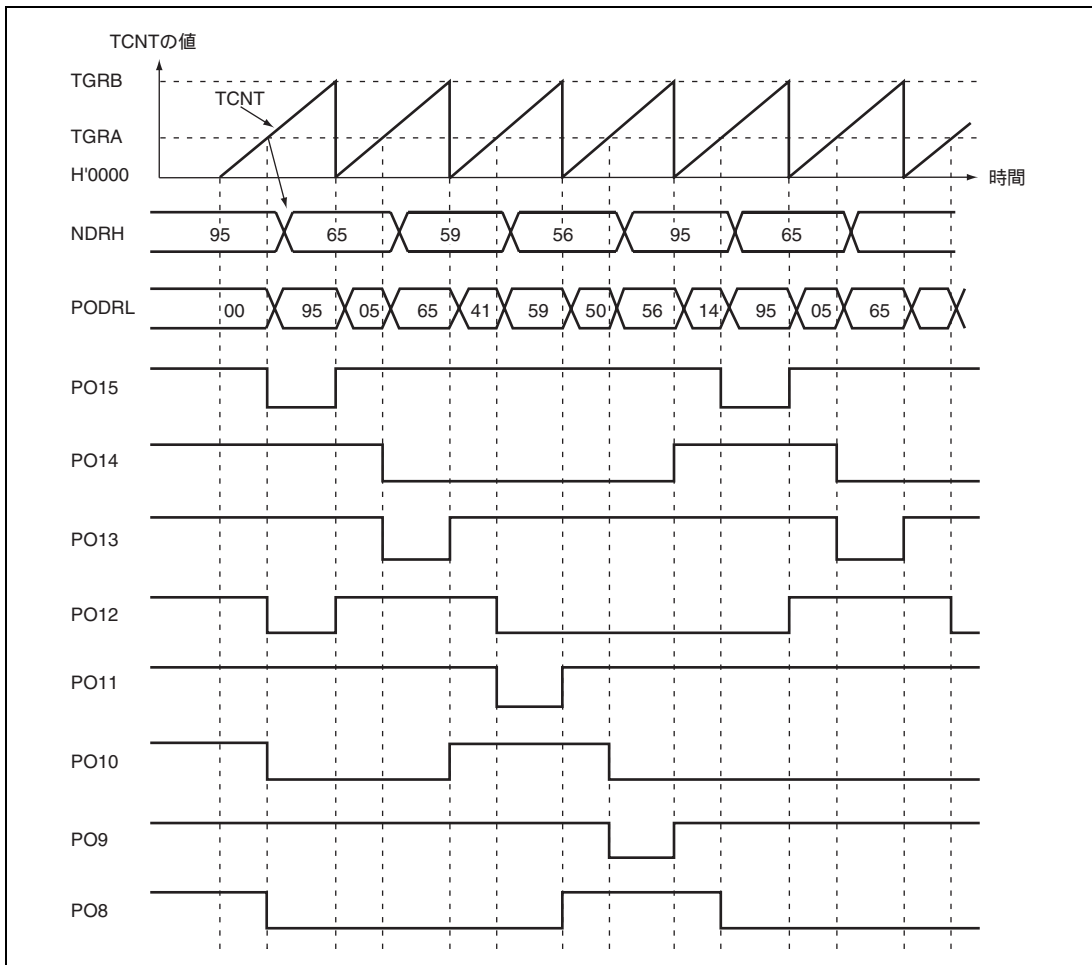

図 11.11 インพุットキャプチャによるパルス出力例

## 11.5 使用上の注意事項

### 11.5.1 モジュールストップモードの設定

モジュールストップコントロールレジスタにより、PPG の動作禁止 / 許可を設定することが可能です。初期値では、PPG の動作は停止します。モジュールストップモードを解除することにより、レジスタのアクセスが可能になります。詳細は、「第 21 章 低消費電力状態」を参照してください。

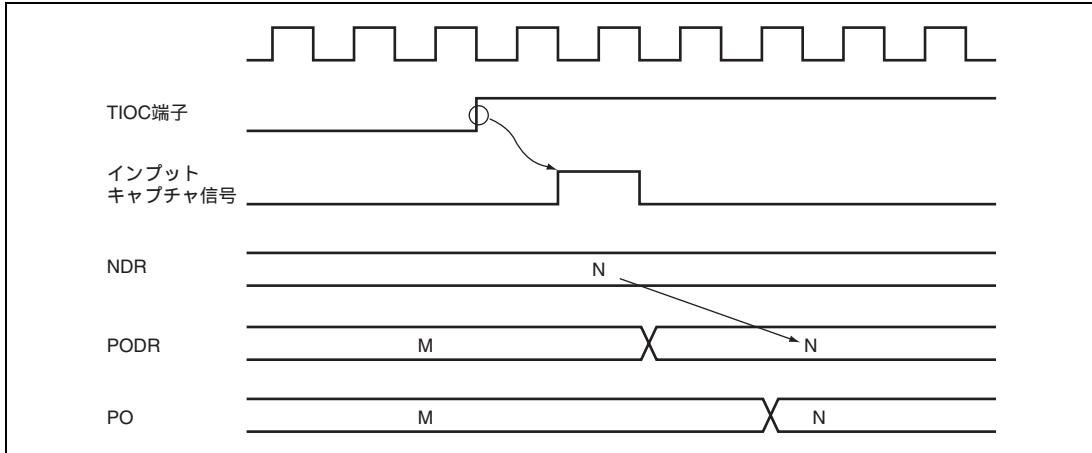
### 11.5.2 パルス出力端子の動作

PO8 ~ PO15 は TPU などの他の周辺機能の端子と兼用になっています。これらの端子は、他の周辺機能が出力許可状態になっているときには、パルス出力を行うことができません。ただし、NDR から PODR への転送は、端子の状態にかかわらず常に行うことが可能です。

端子機能の変更は、出力トリガが発生しない状態で行ってください。

## 11. プログラマブルパルスジェネレータ (PPG)

---

---

## 12. ウォッチドッグタイマ (WDT)

---

本 LSI は、2 チャンネルのウォッチドッグタイマ (WDT\_0、WDT\_1) を内蔵しています。WDT は 8 ビットのタイマで、システムの暴走などによりカウンタの値が書き換えられずにオーバーフローすると本 LSI 内部をリセットすることができます。

ウォッチドッグタイマとして使用しない場合は、インターバルタイマとして使用することもできます。インターバルタイマとして使用する場合は、カウンタがオーバーフローするごとにインターバルタイマ割り込みを発生します。WDT\_0 のブロック図を図 12.1 に、WDT\_1 のブロック図を図 12.2 に示します。

### 12.1 特長

- WDT\_0は8種類、WDT\_1は16種類のカウント入力クロックを選択可能
- ウォッチドッグタイマモードとインターバルタイマモードを切り替え可能

#### ウォッチドッグタイマモード

- カウンタがオーバーフローすると、本LSI内部をリセットするかしないか、または内部NMI割り込みを発生するかを選択可能

#### インターバルタイマモード

- カウンタがオーバーフローすると、インターバルタイマ割り込み (WOVI) を発生

## 12. ウォッチドッグタイマ (WDT)



図 12.1 WDT\_0 のブロック図



図 12.2 WDT\_1 のブロック図

## 12.2 レジスタの説明

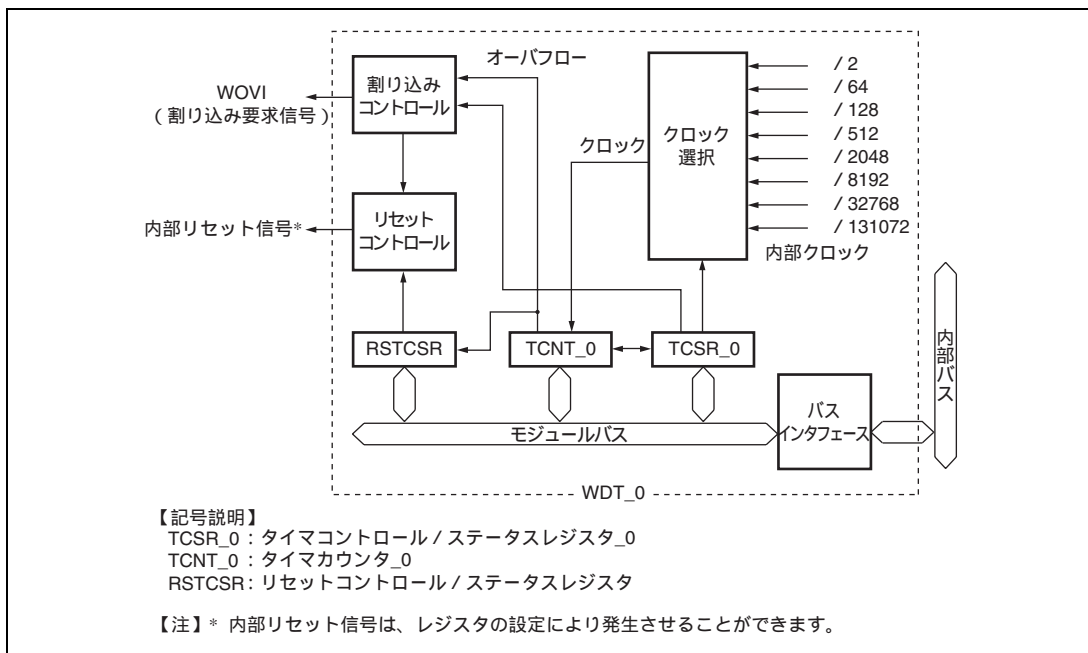
WDT には、以下のレジスタがあります。TCSR、TCNT、RSTCSR は容易に書き換えられないように、ライト方法が一般のレジスタと異なっています。詳細は、「12.5.1 レジスタアクセス時の注意事項」を参照してください。

- タイマカウンタ\_0 (TCNT\_0)
- タイマコントロール/ステータスレジスタ\_0 (TCSR\_0)
- タイマカウンタ\_1 (TCNT\_1)
- タイマコントロール/ステータスレジスタ\_1 (TCSR\_1)
- リセットコントロール/ステータスレジスタ (RSTCSR)

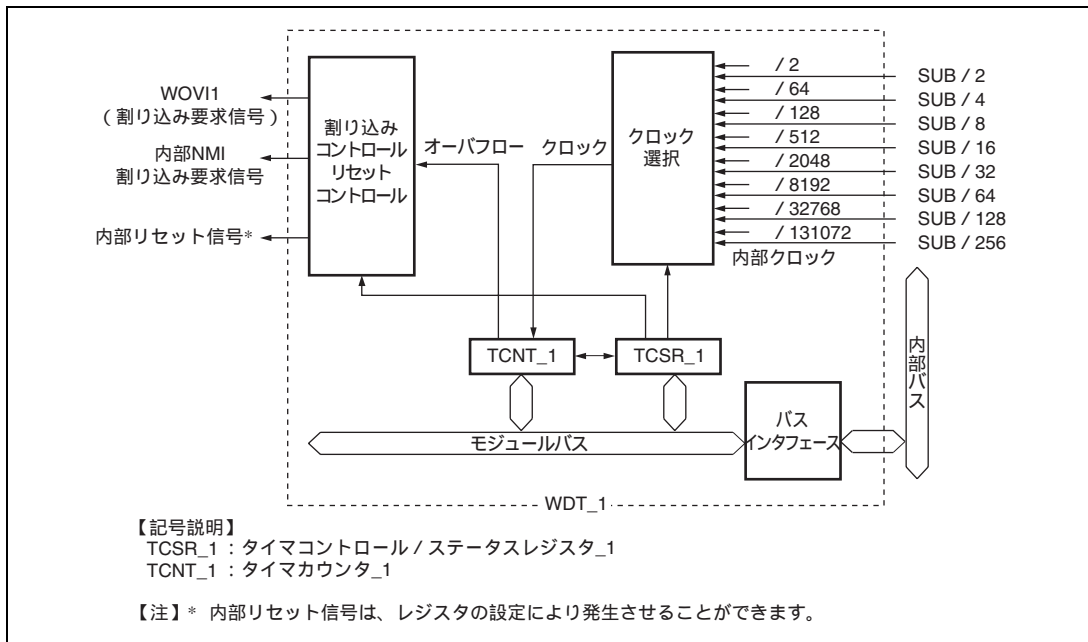
### 12.2.1 タイマカウンタ (TCNT)

TCNT は、リード/ライト可能な 8 ビットのアップカウンタです。TCNT は、タイマコントロール/ステータスレジスタ (TCSR) の TME ビットが 0 のとき、H'00 に初期化されます。

## 12. ウォッチドッグタイマ (WDT)

### 12.2.2 タイマコントロール/ステータスレジスタ (TCSR)

TCSR は、TCNT に入力するクロック、モードの選択などを行います。

#### • TCSR\_0

ビット	ビット名	初期値	R/W	説明
7	OVF	0	R/(W)*	<p>オーバフローフラグ</p> <p>TCNT がオーバフローしたことを示します。フラグをクリアするための 0 クリアのみ可能です。</p> <p>[セット条件]</p> <p>TCNT がオーバフロー(H'FF H'00)したとき</p> <p>ただし、ウォッチドッグタイマモードで、内部リセット要求を選択した場合は、セット後、内部リセットにより自動的にクリアされます。</p> <p>[クリア条件]</p> <p>OVF=1 の状態で、TCSR をリード後、OVF に 0 をライトしたとき</p>
6	WT/IT	0	R/W	<p>タイマモードセレクト</p> <p>ウォッチドッグタイマとして使用するか、インターバルタイマとして使用するかを選択します。</p> <p>0 : インターバルタイマモード</p> <p>1 : ウォッチドッグタイマモード</p>
5	TME	0	R/W	<p>タイマイネーブル</p> <p>このビットを 1 にセットすると TCNT がカウントを開始します。クリアすると TCNT はカウント動作を停止し、H'00 に初期化されます。</p>
4		1		リザーブビット
3		1		リードすると常に 1 がリードされます。ライトは無効です。
2	CKS2	0	R/W	クロックセレクト 2~0
1	CKS1	0	R/W	<p>TCNT に入力するクロックを選択します。( ) 内は = 20MHz のときのオーバフロー周期を表します。</p> <p>000 : クロック /2 (周期 25.6<math>\mu</math>s)</p> <p>001 : クロック /64 (周期 819.2<math>\mu</math>s)</p> <p>010 : クロック /128 (周期 1.6ms)</p> <p>011 : クロック /512 (周期 6.6ms)</p> <p>100 : クロック /2048 (周期 26.2ms)</p> <p>101 : クロック /8192 (周期 104.9ms)</p> <p>110 : クロック /32768 (周期 419.4ms)</p> <p>111 : クロック /131072 (周期 1.68s)</p>
0	CKS0	0	R/W	

【注】 \* フラグをクリアするための 0 ライトのみ可能です。

## • TCSR\_1

ビット	ビット名	初期値	R/W	説明
7	OVF	0	R/(W)*	<p>オーバフローフラグ</p> <p>TCNT がオーバフローしたことを示します。フラグをクリアするための 0 クリアのみ可能です。</p> <p>[セット条件]</p> <p>TCNT がオーバフロー(H'FF H'00)したとき</p> <p>ただし、ウォッチドッグタイマモードで、内部リセット要求を選択した場合は、セット後、内部リセットにより自動的にクリアされます。</p> <p>[クリア条件]</p> <p>OVF=1 の状態で、TCSR をリード後、OVF に 0 をライトしたとき</p>
6	WT/ $\overline{\text{WT}}$	0	R/W	<p>タイマモードセレクト</p> <p>ウォッチドッグタイマとして使用するか、インターバルタイマとして使用するかを選択します。</p> <p>0 : インターバルタイマモード</p> <p>1 : ウォッチドッグタイマモード</p>
5	TME	0	R/W	<p>タイマイネーブル</p> <p>このビットを 1 にセットすると TCNT がカウントを開始します。クリアすると TCNT はカウント動作を停止し、H'00 に初期化されます。</p>
4	PSS	0	R/W	<p>プリスケラセレクト</p> <p>TCNT の入力クロックソースを選択します。</p> <p>0 : TCNT は ベースのプリスケラ (PSM) の分周クロックをカウント</p> <p>1 : TCNT は SUB ベースのプリスケラ (PSS) の分周クロックをカウント</p>
3	RST/ $\overline{\text{NMI}}$	0	R/W	<p>リセットまたは NMI</p> <p>ウォッチドッグタイマモードで、TCNT がオーバフローしたときに、内部リセットと NMI 割り込み要求のいずれを要求するかを選択します。</p> <p>0 : NMI 割り込みを要求</p> <p>1 : 内部リセットを要求</p>

## 12. ウォッチドッグタイマ (WDT)

ビット	ビット名	初期値	R/W	説明
2	CKS2	0	R/W	クロックセレクト 2~0
1	CKS1	0	R/W	TCNT に入力するクロックを選択します。オーバフロー周期は、TCNT が H'00 からカウントアップを開始し、オーバフローするまでの時間です。  PSS = 0 のとき ( ) 内は = 20MHz の場合 000 : クロック /2 (周期 25.6 μs) 001 : クロック /64 (周期 819.2 μs) 010 : クロック /128 (周期 1.6ms) 011 : クロック /512 (周期 6.6ms) 100 : クロック /2048 (周期 26.2ms) 101 : クロック /8192 (周期 104.9ms) 110 : クロック /32768 (周期 419.4ms) 111 : クロック /131072 (周期 1.68s)  PSS = 1 のとき ( ) 内は SUB = 32.768kHz の場合 000 : クロック SUB/2 (周期 15.6ms) 001 : クロック SUB/4 (周期 31.3ms) 010 : クロック SUB/8 (周期 62.5ms) 011 : クロック SUB/16 (周期 125ms) 100 : クロック SUB/32 (周期 250ms) 101 : クロック SUB/64 (周期 500ms) 110 : クロック SUB/128 (周期 1s) 111 : クロック SUB/256 (周期 2s)
0	CKS0	0	R/W	

【注】 \* フラグをクリアするための 0 ライトのみ可能です。

### 12.2.3 リセットコントロール/ステータスレジスタ (RSTCSR)

RSTCSR は、TCNT のオーバーフローによる内部リセット信号の発生を制御し、内部リセット信号の種類を選択します。RSTCSR は、 $\overline{RES}$  端子からのリセット信号で H'1F に初期化されます。WDT のオーバーフローによる内部リセット信号では初期化されません。

ビット	ビット名	初期値	R/W	説明
7	WOVF	0	R/(W)*	ウォッチドッグタイマオーバーフローフラグ ウォッチドッグタイマモードで、TCNT がオーバーフローするとセットされます。インターバルタイマモードではセットされません。0 ライトのみ可能です。 [セット条件] ウォッチドッグタイマモードで TCNT がオーバーフロー(H'FF H'00)したとき [クリア条件] 1 の状態をリードした後、0 をライトしたとき
6	RSTE	0	R/W	リセットイネーブル ウォッチドッグタイマモードで TCNT のオーバーフローにより LSI 内部をリセットするかどうかを選択します。 0 : TCNT がオーバーフローしても、内部はリセットされません。 (本 LSI 内部はリセットされませんが、WDT 内の TCNT、TCSR はリセットされます。) 1 : TCNT がオーバーフローすると内部がリセットされます。
5	RSTS	0	R/W	リセットセレクト ウォッチドッグタイマモードで TCNT がオーバーフローして発生する、内部リセットの種類を選択します。 0 : パワーオンリセット 1 : 設定禁止
4~0		すべて 1		リザーブビット リードすると常に 1 がリードされます。ライトは無効です。

【注】 \* フラグをクリアするための 0 ライトのみ可能です。

### 12.3 動作説明

#### 12.3.1 ウォッチドッグタイマモード

ウォッチドッグタイマモードとして使用するときは、TCSR の  $WT/\overline{IT}$  ビット = 1 に、TME ビット = 1 に設定してください。システムが正常に動作している間は、TCNT のオーバーフローは発生しません。TCNT がオーバーフローする前に必ず TCNT の値を書き換えて (通常は H'00 をライトする)、オーバーフローを発生させないようにプログラムしてください。

ウォッチドッグタイマとして動作しているとき、システムの暴走などにより TCNT の値が書き換えられずオーバーフローすると WDT\_0 の場合、WDTOVF 信号が出力されます。

さらに、ウォッチドッグタイマモード時には、WDTOVF 信号を用いて LSI 内部をリセットすることができます。RSTCSR の RSTE ビットを 1 にセットしておくこと、TCNT がオーバーフローしたときに、WDTOVF 信号と同時に、本 LSI の内部をリセットする信号が発生します。リセットは、RSTCSR の RSTS ビット = 0 に設定することにより、パワーオンリセットを選択してください。

$\overline{RES}$  端子からの入力信号によるリセットと WDT のオーバーフローによるリセットが同時に発生したときは、 $\overline{RES}$  端子によるリセットが優先され、RSTCSR の WOVF ビットは 0 にクリアされます。

WDTOVF 信号は、RSTCSR の RSTE ビット = 1 のとき 132 ステート、RSTE ビット = 0 のとき 130 ステートの間出力されます。

内部リセット信号は、518 ステートの間出力されます。これを図 12.3 (a) に示します。

ウォッチドッグタイマモードで TCNT がオーバーフローすると、RSTCSR の WOVF ビットが 1 にセットされます。また、RSTCSR の RSTE ビットが 1 にセットしてあると、TCNT がオーバーフローしたとき、本 LSI 全体に対して内部リセット信号が発生します。

WDT\_1 の場合、516 システムクロック (516 ) の間、LSI をリセットするか、または NMI 割り込み要求を発生します。(クロックソースを SUB (PSS = 1) とした場合、515 または 516 ステート) これを図 12.3 (b) に示します。

ウォッチドッグタイマからの NMI 割り込み要求と、NMI 端子からの割り込み要求は、同一ベクタで処理されます。ウォッチドッグタイマから NMI 割り込み要求と NMI 端子からの割り込み要求を同時に扱うことは避けてください。



図 12.3 (a) WDT\_0 のウォッチドッグタイマモード時の動作



図 12.3 (b) WDT\_1 のウォッチドッグタイマモード時の動作

## 12. ウォッチドッグタイマ (WDT)

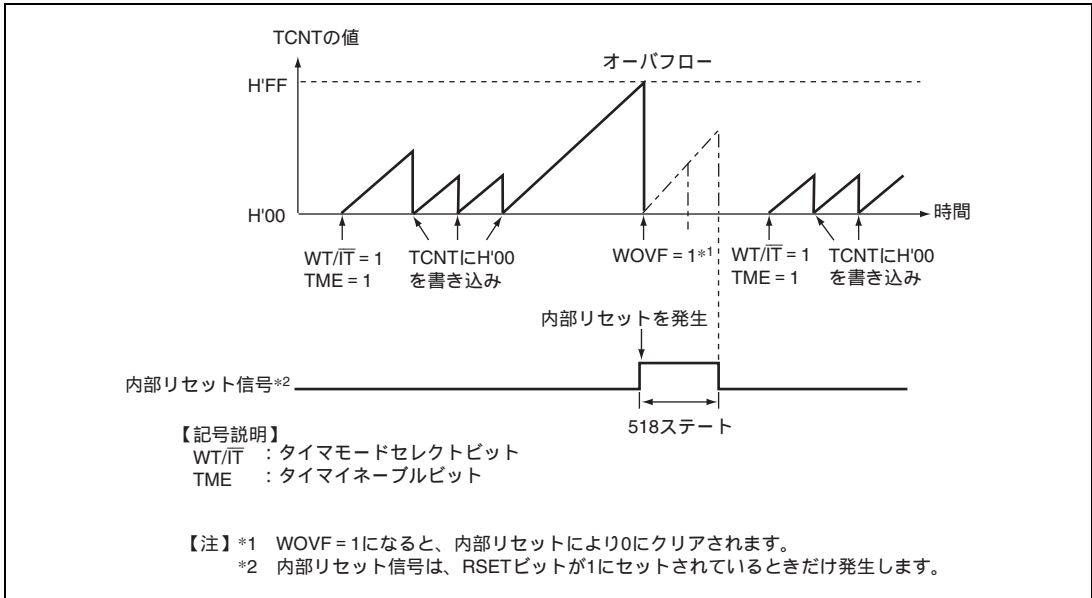
---

### 12.3.2 インターバルタイマモード時

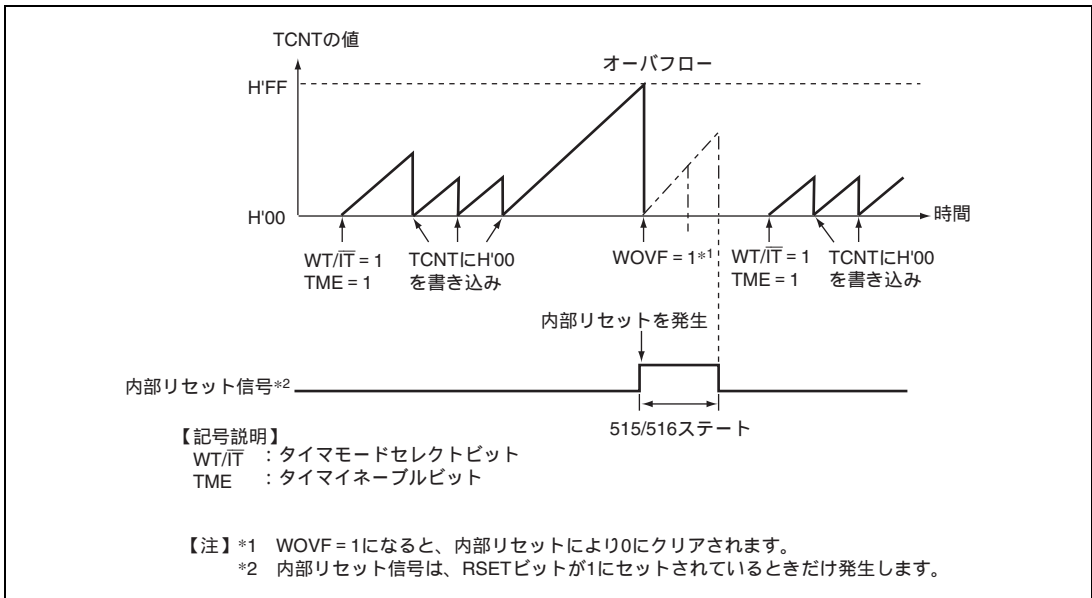
インターバルタイマとして動作しているときは、TCNT がオーバーフローすることによりインターバルタイマ割り込み (WOVI) が発生します。したがって、一定時間ごとに、割り込みを発生させることができます。

インターバルタイマモードで TCNT がオーバーフローすると、TCSR の OVF ビットが 1 にセットされ、同時にインターバルタイマ割り込み (WOVI) が要求されます。

## 12.4 割り込み要因

インターバルタイマモード時、オーバーフローによりインターバルタイマ割り込み (WOVI) を発生します。インターバルタイマ割り込みは、TCSR の OVF フラグが 1 にセットされると常に要求されます。割り込み処理ルーチンで必ず OVF を 0 にクリアしてください。ウォッチドッグタイマモードで NMI 割り込みを選択したときは、オーバーフローにより NMI 割り込みが発生します。

表 12.1 WDT の割り込み要因

名 称	割り込み要因	割り込みフラグ
WOVI	TCNT のオーバーフロー (インターバルタイマモード)	OVF
NMI	TCNT のオーバーフロー (ウォッチドッグタイマモード)	OVF

## 12.5 使用上の注意事項

### 12.5.1 レジスタアクセス時の注意事項

TCNT、TCSR、RSTCSR は、容易に書き換えられないように、ライト方法が一般のレジスタと異なっています。次の方法で、リード/ライトを行ってください。

#### (1) TCNT、TCSR、RSTCSR へのライト

TCNT、TCSR へライトするときは、必ずワード転送命令を使用してください。バイト転送命令では、ライトできません。

ライト時は、TCNT と TCSR が同一アドレスに割り当てられています。このため、図 12.4 に示すようにしてデータを転送してください。転送すると、下位バイトのデータが TCNT または TCSR へライトされます。

RSTCSR へライトするときは、アドレス H'FF76 に対してワード転送を行ってください。バイト転送命令では、ライトできません。

WOVF ビットへ 0 をライトする場合と、RSTE ビットと RSTS ビットにライトする場合は、ライトの方法が異なります。このため、図 12.4 に示すようにしてデータを転送してください。

転送すると、WOVF ビットが 0 にクリアされます。このとき、RSTE、RSTS ビットは影響を受けません。RSTE、RSTS ビットにライトするときは、図 12.4 に示すようにしてデータを転送してください。転送すると、下位バイトのビット 6 と 5 の値が RSTE ビットと RSTS ビットにそれぞれライトされます。このとき、WOVF ビットは影響を受けません。



図 12.4 TCNT、TCSR、RSTCSR へのライト (WDT0 の例)

(2) TCNT、TCSR、RSTCSR からのリード (WDT0 の例)

リードは、一般のレジスタと同様の方法で行うことができます。TCSR はアドレス H'FF74 に、TCNT はアドレス H'FF75 に、RSTCSR はアドレス H'FF77 にそれぞれ割り当てられています。

### 12.5.2 タイマカウンタ (TCNT) のライトとカウントアップの競合

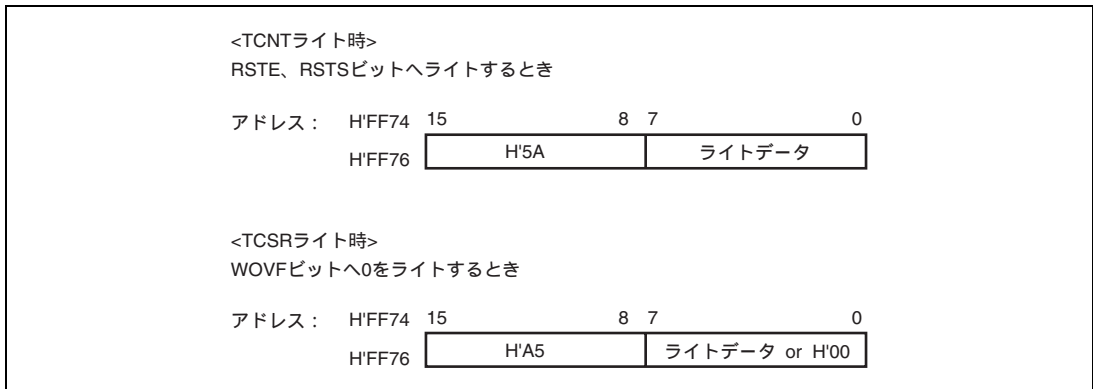
TCNT のライトサイクル中の T2 ステートでカウントアップが発生しても、カウントアップされずに TCNT へのカウンタライトが優先されます。これを図 12.5 に示します。



図 12.5 TCNT のライトとカウントアップの競合

## 12. ウォッチドッグタイマ (WDT)

---

### 12.5.3 CKS2~CKS0 ビットの書き換え

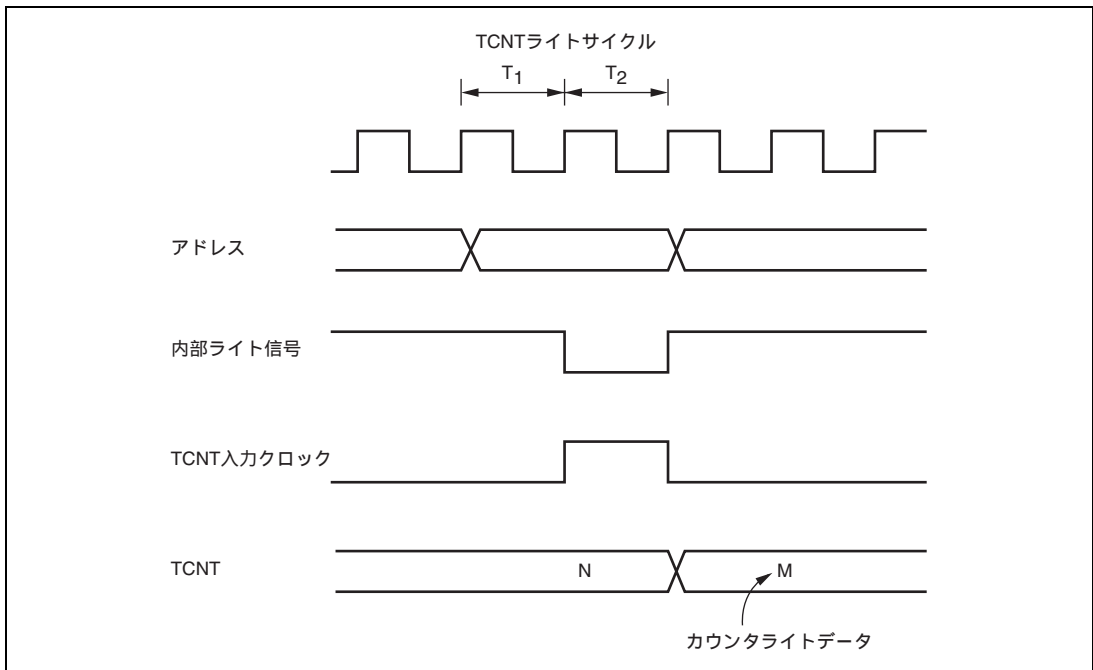
WDT の動作中に TCSR の CKS2~CKS0 ビットを書き換えると、カウントアップが正しく行われない場合があります。CKS2~CKS0 ビットを書き換えるときは、必ず WDT を停止させてから (TME ビットを 0 にクリアしてから) 行ってください。

### 12.5.4 ウォッチドッグタイマモードとインターバルタイマモードの切り替え

WDT の動作中にウォッチドッグタイマモードとインターバルタイマモードを切り替えると、正しい動作が行われない場合があります。タイマモードの切り替えは、必ず WDT を停止させてから (TME ビットを 0 にクリアしてから) 行ってください。

### 12.5.5 ウォッチドッグタイマモードでの内部リセット

ウォッチドッグタイマモード時に RSTE ビットを 0 にしておくと、TCNT がオーバフローしても本 LSI 内部をリセットしませんが、WDT の TCNT、TCSR はリセットされます。

オーバフローが発生してから 132 ステートの期間は、TCNT、TCSR、RSTCR へのライトはできません。また、この期間は WOVF フラグのリードも認識されません。そのため、WOVF フラグのクリアは、オーバフローが発生してから 132 ステート待った後、WOVF フラグに 0 をライトしてください。

### 12.5.6 インターバルタイマモードでの OVF フラグのクリア

インターバルタイマモード時に、OVF フラグのセットと OVF フラグのリードが競合した場合、OVF=1 の状態をリードしたにも関わらず、OVF に 0 をライトしてもフラグがクリアされないことがあります。インターバルタイマ割り込みを禁止して、OVF フラグをポーリングする場合等、OVF フラグのセットとリードが競合する可能性がある場合は、フラグをクリアする際に、少なくとも OVF=1 の状態を 2 回以上リードしてから OVF に 0 をライトしてください。

---

## 13. シリアルコミュニケーションインタフェース (SCI)

---

本 LSI は独立した 4 チャンネルのシリアルコミュニケーションインタフェース (SCI : Serial Communication Interface) を備えています。SCI は、調歩同期式とクロック同期式の 2 方式のシリアル通信が可能です。調歩同期方式では Universal Asynchronous Receiver/Transmitter (UART) や、Asynchronous Communication Interface Adapter (ACIA) などの標準の調歩同期式通信用 LSI とのシリアル通信ができます。また、調歩同期式モードでは複数のプロセッサ間のシリアル通信機能 (マルチプロセッサ通信機能) を備えています。このほか、SCI は調歩同期式モードの拡張機能として、ISO/IEC 7816-3 (Identification Card) に準拠したスマートカード (IC カード) インタフェースをサポートしています。SCI のブロック図を図 13.1 に示します。

### 13.1 特長

- シリアルデータ通信フォーマットを調歩同期式またはクロック同期式に設定可能
- 全二重通信が可能

独立した送信部と受信部を備えているので、送信と受信を同時に行うことができます。また、送信部と受信部はともにダブルバッファ構造になっていますので、連続送受信が可能です。

- 内蔵ボーレートジェネレータで任意のビットレートを選択可能  
送受信クロックソースとして外部クロックの選択も可能です (スマートカードインタフェースを除く)。
- LSBファースト / MSBファースト選択可能 (調歩同期式7ビットデータを除く)
- 割り込み要因 : 4種類  
送信終了、送信データエンプティ、受信データフル、受信エラーの割り込み要因があります。また、送信データエンプティ、受信データフル割り込み要因によりDTCを起動することができます。
- モジュールストップモードの設定可能

#### 調歩同期式モード

- データ長 : 7ビット / 8ビット選択可能
- ストップビット長 : 1ビット / 2ビット選択可能
- パリティ : 偶数パリティ / 奇数パリティ / パリティなしから選択可能
- 受信エラーの検出 : パリティエラー、オーバランエラー、フレーミングエラー
- ブレークの検出 : フレーミングエラー発生時RxD端子のレベルを直接リードすることでブレークを検出可能

### 13. シリアルコミュニケーションインタフェース (SCI)

クロック同期式モード

- データ長：8ビット
- 受信エラーの検出：オーバランエラー

スマートカードインタフェース

- 受信時パリティエラーを検出するとエラーシグナルを自動送出
- 送信時エラーシグナルを受信するとデータを自動再送信
- ダイレクトコンベンション/インバースコンベンションの両方をサポート



図 13.1 SCI のブロック図

## 13.2 入出力端子

SCIには、表 13.1 の入出力端子があります。

表 13.1 端子構成

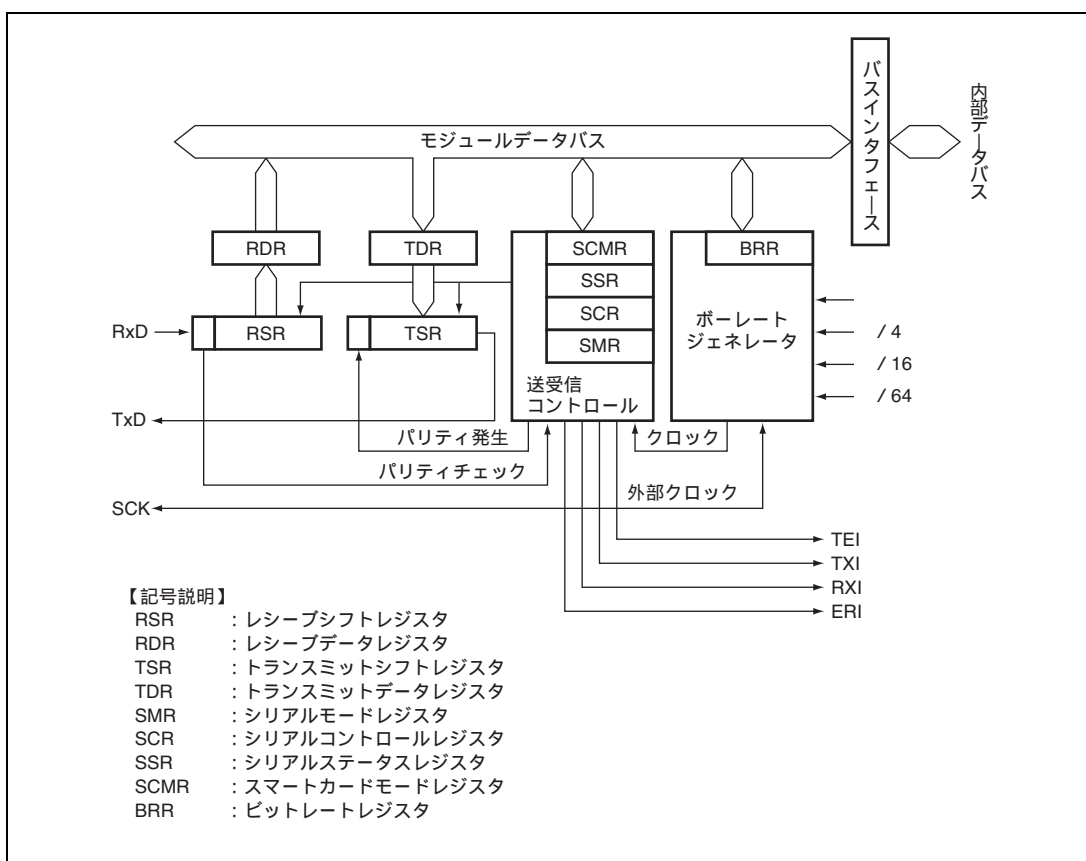
チャンネル	端子名*	入出力	機能
0	SCK0	入出力	チャンネル0のクロック入出力端子
	RxD0	入力	チャンネル0の受信データ入力端子
	TxD0	出力	チャンネル0の送信データ出力端子
1	SCK1	入出力	チャンネル1のクロック入出力端子
	RxD1	入力	チャンネル1の受信データ入力端子
	TxD1	出力	チャンネル1の送信データ出力端子
2	SCK2	入出力	チャンネル2のクロック入出力端子
	RxD2	入力	チャンネル2の受信データ入力端子
	TxD2	出力	チャンネル2の送信データ出力端子
4	SCK4	入出力	チャンネル4のクロック入出力端子
	RxD4	入力	チャンネル4の受信データ入力端子
	TxD4	出力	チャンネル4の送信データ出力端子

【注】 \* 本文中ではチャンネルを省略し、それぞれ SCK、RxD、TxD と略称します。

## 13.3 レジスタの説明

SCIにはチャンネルごとに以下のレジスタがあります。また、シリアルモードレジスタ (SMR)、シリアルステータスレジスタ (SSR)、シリアルコントロールレジスタ (SCR) は通常のシリアルコミュニケーションインタフェースモードとスマートカードインタフェースモードで一部のビットの機能が異なるため、別々に記載してあります。

- レシーブシフトレジスタ (RSR)
- レシーブデータレジスタ (RDR)
- トランスミットデータレジスタ (TDR)
- トランスミットシフトレジスタ (TSR)
- シリアルモードレジスタ (SMR)
- シリアルコントロールレジスタ (SCR)
- シリアルステータスレジスタ (SSR)
- スマートカードモードレジスタ (SCMR)
- ビットレートレジスタ (BRR)

### 13.3.1 レシーブシフトレジスタ (RSR)

RSR は RxD 端子から入力されたシリアルデータをパラレル変換するための受信用シフトレジスタです。1 フレーム分のデータを受信すると、データは自動的に RDR へ転送されます。CPU から直接アクセスすることはできません。

### 13.3.2 レシーブデータレジスタ (RDR)

RDR は受信データを格納するための 8 ビットのレジスタです。1 フレーム分のデータを受信すると RSR から受信データがこのレジスタへ転送され、RSR は次のデータを受信可能となります。RSR と RDR はダブルバッファ構造になっているため連続受信動作が可能です。RDR のリードは SSR の RDRF が 1 にセットされていることを確認して 1 回だけ行ってください。RDR は CPU からライトできません。

### 13.3.3 トランスミットデータレジスタ (TDR)

TDR は送信データを格納するための 8 ビットのレジスタです。TSR に空きを検出すると TDR にライトされた送信データは TSR に転送されて送信を開始します。TDR と TSR はダブルバッファ構造になっているため連続送信動作が可能です。1 フレーム分のデータを送信したとき TDR につきの送信データがライトされていれば TSR へ転送して送信を続けます。TDR は CPU から常にリード/ライト可能ですが、シリアル送信を確実にを行うため TDR への送信データのライトは必ず SSR の TDRE が 1 にセットされていることを確認して 1 回だけ行ってください。

### 13.3.4 トランスミットシフトレジスタ (TSR)

TSR はシリアルデータを送信するためのシフトレジスタです。TDR にライトされた送信データは自動的に TSR に転送され、TxD 端子に送出することでシリアルデータの送信を行います。CPU からは直接アクセスすることはできません。

## 13.3.5 シリアルモードレジスタ (SMR)

SMR は通信フォーマットと内蔵ボーレートジェネレータのクロックソースを選択するためのレジスタです。SMR は通常モードとスマートカードインタフェースモードで一部のビットの機能が異なります。

- 通常のシリアルコミュニケーションインタフェースモード (SCMRのSMIF = 0のとき)

ビット	ビット名	初期値	R/W	説明
7	C/ $\bar{A}$	0	R/W	コミュニケーションモード 0: 調歩同期式モードで動作します。 1: クロック同期式モードで動作します。
6	CHR	0	R/W	キャラクタレンクス (調歩同期式モードのみ有効) 0: データ長 8 ビットで送受信します。 1: データ長 7 ビットで送受信します。LSB ファースト固定となり、送信では TDR の MSB は送信されません。 クロック同期式モードではデータ長は 8 ビット固定です。
5	PE	0	R/W	パリティイネーブル (調歩同期式モードのみ有効) このビットが 1 のとき、送信時はパリティビットを付加し、受信時はパリティチェックを行います。マルチプロセッサフォーマットではこのビットの設定にかかわらずパリティビットの付加、チェックは行いません。
4	O/ $\bar{E}$	0	R/W	パリティモード (調歩同期式モードで PE = 1 のときのみ有効) 0: 偶数パリティで送受信します。 1: 奇数パリティで送受信します。
3	STOP	0	R/W	ストップビットレンクス (調歩同期式モードのみ有効) 送信時のストップビットの長さを選択します。 0: 1 ストップビット 1: 2 ストップビット 受信時はこのビットの設定にかかわらずストップビットの 1 ビット目のみチェックし、2 ビット目が 0 の場合は次の送信フレームのスタートビットと見なします。
2	MP	0	R/W	マルチプロセッサモード (調歩同期式モードのみ有効) このビットが 1 のときマルチプロセッサ通信機能がイネーブルになります。マルチプロセッサモードでは PE、O/ $\bar{E}$ ビットの設定は無効です。
1 0	CKS1 CKS0	0 0	R/W R/W	クロックセレクト 1、0 内蔵ボーレートジェネレータのクロックソースを選択します。 00: クロック (n=0) 01: /4 クロック (n=1) 10: /16 クロック (n=2) 11: /64 クロック (n=3) このビットの設定値とボーレートの関係については、「13.3.9 ビットレートレジスタ (BRR)」を参照してください。n は設定値の 10 進表示で、「13.3.9 ビットレートレジスタ (BRR)」中の n の値を表します。

### 13. シリアルコミュニケーションインタフェース (SCI)

• スマートカードインタフェース (SCMRのSMIF = 1のとき)

ビット	ビット名	初期値	R/W	説明
7	GM	0	R/W	GSM モード このビットを 1 にセットすると GSM モードで動作します。GSM モードでは TEND のセットタイミングが先頭から 11.0etu に前倒しされ、クロック出力制御機能が追加されます。詳細は「13.7.8 クロック出力制御」を参照してください。
6	BLK	0	R/W	このビットを 1 にセットするとブロック転送モードで動作します。ブロック転送モードについての詳細は「13.7.3 ブロック転送モード」を参照してください。
5	PE	0	R/W	パリティネーブル (調歩同期式モードのみ有効) このビットが 1 のとき、送信時はパリティビットを付加し、受信時はパリティチェックを行います。スマートカードインタフェースではこのビットは 1 にセットして使用してください。
4	O/E	0	R/W	パリティモード (調歩同期式モードで PE = 1 のときのみ有効) 0: 偶数パリティで送受信します。 1: 奇数パリティで送受信します。 スマートカードインタフェースにおけるこのビットの使用方法については「13.7.2 データフォーマット (ブロック転送モード時を除く)」を参照してください。
3 2	BCP1 BCP0	0 0	R/W R/W	基本クロックパルス 1、0 スマートカードインタフェースモードにおいて 1 ビット転送期間中の基本クロック数を選択します。 00: 32 クロック (S = 32) 01: 64 クロック (S = 64) 10: 372 クロック (S = 372) 11: 256 クロック (S = 256) 詳細は、「13.7.4 受信データサンプリングタイミングと受信マージン」を参照してください。S は「13.3.9 ビットレートレジスタ (BRR)」中の S の値を表します。
1 0	CKS1 CKS0	0 0	R/W R/W	クロックセレクト 1、0 内蔵ポーレートジェネレータのクロックソースを選択します。 00: クロック (n = 0) 01: /4 クロック (n = 1) 10: /16 クロック (n = 2) 11: /64 クロック (n = 3) このビットの設定値とポーレートの関係については、「13.3.9 ビットレートレジスタ (BRR)」を参照してください。n は設定値の 10 進表示で、「13.3.9 ビットレートレジスタ (BRR)」中の n の値を表します。

### 13.3.6 シリアルコントロールレジスタ (SCR)

SCR は以下の送受信制御と割り込み制御、送受信クロックソースの選択を行うためのレジスタです。各割り込み要求については「13.8 割り込み要因」を参照してください。SCR は通常モードとスマートカードインタフェースモードで一部のビットの機能が異なります。

- 通常のシリアルコミュニケーションインタフェースモード (SCMRのSMIF = 0のとき)

ビット	ビット名	初期値	R/W	説明
7	TIE	0	R/W	トランスミットインタラプトイネーブル このビットを 1 にセットすると、TXI 割り込み要求がイネーブルになります。
6	RIE	0	R/W	レシーブインタラプトイネーブル このビットを 1 にセットすると、RXI および ERI 割り込み要求がイネーブルになります。
5	TE	0	R/W	トランスミットイネーブル このビットを 1 にセットすると、送信動作が可能になります。
4	RE	0	R/W	レシーブイネーブル このビットを 1 にセットすると、受信動作が可能になります。
3	MPIE	0	R/W	マルチプロセッサインタラプトイネーブル (調歩同期式モードで SMR の MP = 1 のとき有効) このビットを 1 にセットすると、マルチプロセッサビットが 0 の受信データは読みとばし、SSR の RDRF、FER、ORER の各ステータスフラグのセットを禁止します。マルチプロセッサビットが 1 のデータを受信すると、このビットは自動的にクリアされ通常の受信動作に戻ります。詳細は「13.5 マルチプロセッサ通信機能」を参照してください。
2	TEIE	0	R/W	トランスミットエンドインタラプトイネーブル このビットを 1 セットすると TEI 割り込み要求がイネーブルになります。
1	CKE1	0	R/W	クロックイネーブル 1、0
0	CKE0	0	R/W	クロックソースおよび SCK 端子の機能を選択します。 調歩同期式の場合 00 : 内部クロック (SCK 端子は入出力ポートとして使用できます) 01 : 内部クロック (SCK 端子からビットレートと同じ周波数のクロックを出力します) 1X : 外部クロック (SCK 端子からビットレートの 16 倍の周波数のクロックを入力してください。) クロック同期式の場合 0x : 内部クロック (SCK 端子はクロック出力端子となります。) 1x : 外部クロック (SCK 端子はクロック入力端子となります。)

【注】 x : Don't care

### 13. シリアルコミュニケーションインタフェース (SCI)

• スマートカードインタフェース (SCMRのSMIF = 1のとき)

ビット	ビット名	初期値	R/W	説明
7	TIE	0	R/W	トランスミットインタラプトイネーブル このビットを1にセットすると、TXI 割り込み要求がイネーブルになります。
6	RIE	0	R/W	レシーブインタラプトイネーブル このビットを1にセットすると、RXI および ERI 割り込み要求がイネーブルになります。
5	TE	0	R/W	トランスミットイネーブル このビットを1にセットすると、送信動作が可能になります。
4	RE	0	R/W	レシーブイネーブル このビットを1にセットすると、受信動作が可能になります。
3	MPIE	0	R/W	マルチプロセッサインタラプトイネーブル (調歩同期式モードで SMR の MP = 1 のとき有効) スマートカードインタフェースではこのビットには0をライトして使用してください。
2	TEIE	0	R/W	トランスミットエンドインタラプトイネーブル スマートカードインタフェースではこのビットには0をライトして使用してください。
1	CKE1	0	R/W	クロックイネーブル 1、0 SCK 端子からのクロック出力を制御します。GSM モードではクロックの出力をダイナミックに切り替えることができます。詳細は「13.7.8 クロック出力制御」を参照してください。 SMR の GM = 0 の場合 00 : 出力ディスエーブル (SCK 端子は入出力ポートとして使用可) 01 : クロック出力 1x : リザーブ SMR の GM = 1 の場合 00 : Low 出力固定 01 : クロック出力 10 : High 出力固定 11 : クロック出力
0	CKE0	0	R/W	

【注】 x : Don't care

## 13.3.7 シリアルステータスレジスタ (SSR)

SSR は SCI のステータスフラグと送受信マルチプロセッサビットで構成されます。TDRE、RDRF、ORER、PER、FER はクリアのみ可能です。SSR は通常モードとスマートカードインタフェースモードで一部のビットの機能が異なります。

- 通常のシリアルコミュニケーションインタフェースモード (SCMRのSMIF=0のとき)

ビット	ビット名	初期値	R/W	説明
7	TDRE	1	R/W	トランスミットデータレジスタエンプティ TDR 内の送信データの有無を表示します。 [セット条件] • SCR の TE が 0 のとき • TDR から TSR にデータが転送されたとき [クリア条件] • 1 の状態をリードした後、0 をライトしたとき • TXI 割り込み要求により DTC で TDR へ送信データを転送したとき
6	RDRF	0	R/W	レシーブデータレジスタフル RDR 内の受信データの有無を表示します。 [セット条件] • 受信が正常終了し、RSR から RDR へ受信データが転送されたとき [クリア条件] • 1 の状態をリードした後、0 をライトしたとき • RXI 割り込みにより DTC で RDR からデータを転送したとき SCR の RE をクリアしても RDRF は影響を受けず状態を保持します。
5	ORER	0	R/W	オーバランエラー [セット条件] • RDRF=1 の状態で次のデータを受信したとき [クリア条件] • 1 の状態をリードした後、0 をライトしたとき
4	FER	0	R/W	フレーミングエラー [セット条件] • ストップビットが 0 のとき [クリア条件] • 1 の状態をリードした後、0 をライトしたとき 2 ストップのときも 1 ビット目のストップビットのみチェックします。
3	PER	0	R/W	パリティエラー [セット条件] • 受信中にパリティエラーを検出したとき [クリア条件] • 1 の状態をリードした後、0 をライトしたとき

### 13. シリアルコミュニケーションインタフェース (SCI)

---

ビット	ビット名	初期値	R/W	説明
2	TEND	1	R	トランスミットエンド [セット条件] <ul style="list-style-type: none"><li>• SCR の TE が 0 のとき</li><li>• 送信キャラクタの最後尾ビットの送信時、TDRE が 1 のとき</li></ul> [クリア条件] <ul style="list-style-type: none"><li>• TDRE = 1 の状態をリードした後、TDRE フラグに 0 をライトしたとき</li><li>• TXI 割り込み要求により DTC で TDR へ送信データをライトしたとき</li></ul>
1	MPB	0	R	マルチプロセッサビット 受信フレーム中のマルチプロセッサビットの値が格納されます。SCR の RE が 0 のときは変化しません。
0	MPBT	0	R/W	マルチプロセッサビットトランスファ 送信フレームに付加するマルチプロセッサビットの値を設定します。

### 13. シリアルコミュニケーションインタフェース (SCI)

• スマートカードインタフェース (SCMRのSMIF = 1のとき)

ビット	ビット名	初期値	R/W	説明
7	TDRE	1	R/W	トランスミットデータレジスタエンプティ TDR 内の送信データの有無を表示します。 [セット条件] • SCR の TE が 0 のとき • TDR から TSR にデータが転送されたとき [クリア条件] • 1 の状態をリードした後、0 をライトしたとき • TXI 割り込み要求により DTC で TDR へ送信データを転送したとき
6	RDRF	0	R/W	レシーブデータレジスタフル RDR 内の受信データの有無を表示します。 [セット条件] • 受信が正常終了し、RSR から RDR へ受信データが転送されたとき [クリア条件] • 1 の状態をリードした後、0 をライトしたとき • RXI 割り込みにより DTC で RDR からデータを転送したとき SCR の RE をクリアしても RDRF は影響を受けず状態を保持します。
5	ORER	0	R/W	オーバランエラー [セット条件] • RDRF=1 の状態で次のデータを受信したとき [クリア条件] • 1 の状態をリードした後、0 をライトしたとき
4	ERS	0	R/W	エラーシグナルステータス [セット条件] • エラーシグナル Low をサンプリングしたとき [クリア条件] • 1 の状態をリードした後、0 をライトしたとき
3	PER	0	R/W	パリティエラー [セット条件] • 受信中にパリティエラーを検出したとき [クリア条件] • 1 の状態をリードした後、0 をライトしたとき

### 13. シリアルコミュニケーションインタフェース (SCI)

ビット	ビット名	初期値	R/W	説明
2	TEND	1	R	<p>トランスミットエンド</p> <p>受信側からのエラーシグナルの応答がなく、次の送信データを TDR に転送可能になったときセットされます。</p> <p>[ セット条件 ]</p> <ul style="list-style-type: none"> <li>• SCR の TE = 0 かつ ERS = 0 のとき</li> <li>• 1 バイトのデータを送信して一定期間後、ERS=0 かつ TDRE=1 のとき。</li> </ul> <p>セットされるタイミングはレジスタの設定により以下のように異なります。</p> <p>GM = 0、BLK = 0 のとき、送信開始から 2.5etu 後</p> <p>GM = 0、BLK = 1 のとき、送信開始から 1.5etu 後</p> <p>GM = 1、BLK = 0 のとき、送信開始から 1.0etu 後</p> <p>GM = 1、BLK = 1 のとき、送信開始から 1.0etu 後</p> <p>[ クリア条件 ]</p> <ul style="list-style-type: none"> <li>• TDRE = 1 の状態をリードした後、TDRE フラグに 0 をライトしたとき</li> <li>• TXI 割り込み要求により DTC で TDR へ送信データをライトしたとき</li> </ul>
1	MPB	0	R	<p>マルチプロセッサビット</p> <p>スマートカードインタフェースでは使用しません。</p>
0	MPBT	0	R/W	<p>マルチプロセッサビットトランスファ</p> <p>スマートカードインタフェースではこのビットには 0 をライトして使用してください。</p>

## 13.3.8 スマートカードモードレジスタ (SCMR)

SCMR はスマートカードインタフェースおよびそのフォーマットを選択するためのレジスタです。

ビット	ビット名	初期値	R/W	説 明
7~4		すべて 1		リザーブビット リードすると常に 1 がリードされます。
3	SDIR	0	R/W	スマートカードデータトランスファディレクション シリアル/パラレル変換の方向を選択します。 0 : LSB ファーストで送受信 1 : MSB ファーストで送受信 送受信フォーマットが 8 ビットデータの場合のみ有効です。7 ビットデータの場合は LSB ファーストに固定されます。
2	SINV	0	R/W	スマートカードデータインバート 送受信データのロジックレベルを反転します。SINV ビットは、パリティビットのロジックレベルには影響しません。パリティビットを反転させる場合は SMR の O/E ビットを反転してください。 0 : TDR の内容をそのまま送信、受信データをそのまま RDR に格納 1 : TDR の内容を反転して送信、受信データを反転して RDR に格納
1		1		リザーブビット リードすると常に 1 がリードされます。
0	SMIF	0	R/W	スマートカードインタフェースモードセレクト スマートカードインタフェースモードで動作させるとき 1 をセットします。 0 : 通常の調歩同期式またはクロック同期式モード 1 : スマートカードインタフェースモード

### 13.3.9 ビットレートレジスタ (BRR)

BRR はビットレートを調整するための 8 ビットのレジスタです。SCI はチャンネルごとにボーレートジェネレータが独立しているため、異なるビットレートを設定できます。通常の調歩同期式モード、クロック同期式モード、スマートカードインタフェースモードにおける BRR の設定値 N とビットレート B の関係を表 13.2 に示します。BRR の初期値は H'FF で、CPU から常にリード/ライト可能です。

表 13.2 BRR の設定値 N とビットレート B の関係

モード	BRR設定値N	誤差
調歩同期式	$N = \frac{\times 10^6}{64 \times 2^{2n-1} \times B} - 1$	誤差 (%) = $\left\{ \frac{\times 10^6}{B \times 64 \times 2^{2n-1} \times (N+1)} - 1 \right\} \times 100$
クロック同期式	$N = \frac{\times 10^6}{8 \times 2^{2n-1} \times B} - 1$	
スマートカード インタフェース	$N = \frac{\times 10^6}{S \times 2^{2n-1} \times B} - 1$	誤差 (%) = $\left\{ \frac{\times 10^6}{B \times S \times 2^{2n-1} \times (N+1)} - 1 \right\} \times 100$

- 【注】 B : ビットレート (bit/s)  
 N : ボーレートジェネレータの BRR の設定値 (0 ≤ N ≤ 255)  
 : 動作周波数 (MHz)  
 n と S : 下表のとおり SMR の設定値によって決まります。

SMR の設定値		n
CKS1	CKS0	
0	0	0
0	1	1
1	0	2
1	1	3

SMR の設定値		S
BCP1	BCP0	
0	0	32
0	1	64
1	0	372
1	1	256

通常の調歩同期式モードにおける BRR の値 N の設定例を表 13.3 に、各動作周波数における設定可能な最大ビットレートを表 13.4 に示します。また、クロック同期式モードにおける BRR の値 N の設定例を表 13.6 に、スマートカードインタフェースにおける BRR の値 N の設定例を表 13.8 に示します。スマートカードインタフェースでは 1 ビット転送期間の基本クロック数 S を選択できます。詳細は「13.7.4 受信データサンプリングタイミングと受信マージン」を参照してください。また、表 13.5、表 13.7 に外部クロック入力時の最大ビットレートを示します。

### 13. シリアルコミュニケーションインタフェース (SCI)

表 13.3 ビットレートに対する BRR の設定例 (調歩同期モード) (1)

ビットレート (bit/s)	動作周波数 (MHz)								
	4			4.9152			5		
	n	N	誤差 (%)	n	N	誤差 (%)	n	N	誤差 (%)
110	2	70	0.03	2	86	0.31	2	88	- 0.25
150	1	207	0.16	1	255	0.00	2	64	0.16
300	1	103	0.16	1	127	0.00	1	129	0.16
600	0	207	0.16	0	255	0.00	1	64	0.16
1200	0	103	0.16	0	127	0.00	0	129	0.16
2400	0	51	0.16	0	63	0.00	0	64	0.16
4800	0	25	0.16	0	31	0.00	0	32	- 1.36
9600	0	12	0.16	0	15	0.00	0	15	1.73
19200	-	-	-	0	7	0.00	0	7	1.73
31250	0	3	0.00	0	4	- 1.70	0	4	0.00
38400	-	-	-	0	3	0.00	0	3	1.73

ビットレート (bit/s)	動作周波数 (MHz)											
	6			6.144			7.3728			8		
	n	N	誤差 (%)	n	N	誤差 (%)	n	N	誤差 (%)	n	N	誤差 (%)
110	2	106	- 0.44	2	108	0.08	2	130	- 0.07	2	141	0.03
150	2	77	0.16	2	79	0.00	2	95	0.00	2	103	0.16
300	1	155	0.16	1	159	0.00	1	191	0.00	1	207	0.16
600	1	77	0.16	1	79	0.00	1	95	0.00	1	103	0.16
1200	0	155	0.16	0	159	0.00	0	191	0.00	0	207	0.16
2400	0	77	0.16	0	79	0.00	0	95	0.00	0	103	0.16
4800	0	38	0.16	0	39	0.00	0	47	0.00	0	51	0.16
9600	0	19	- 2.34	0	19	0.00	0	23	0.00	0	25	0.16
19200	0	9	- 2.34	0	9	0.00	0	11	0.00	0	12	0.16
31250	0	5	0.00	0	5	2.40	-	-	-	0	7	0.00
38400	0	4	- 2.34	0	4	0.00	0	5	0.00	-	-	-

### 13. シリアルコミュニケーションインタフェース (SCI)

表 13.3 ビットレートに対する BRR の設定例 (調歩同期モード) (2)

ビットレート (bit/s)	動作周波数 (MHz)											
	9.8304			10			12			12.288		
	n	N	誤差 (%)	n	N	誤差 (%)	n	N	誤差 (%)	n	N	誤差 (%)
110	2	174	- 0.26	2	177	- 0.25	2	212	0.03	2	217	0.08
150	2	127	0.00	2	129	0.16	2	155	0.16	2	159	0.00
300	1	255	0.00	2	64	0.16	2	77	0.16	2	79	0.00
600	1	127	0.00	1	129	0.16	1	155	0.16	1	159	0.00
1200	0	255	0.00	1	64	0.16	1	77	0.16	1	79	0.00
2400	0	127	0.00	0	129	0.16	0	155	0.16	0	159	0.00
4800	0	63	0.00	0	64	0.16	0	77	0.16	0	79	0.00
9600	0	31	0.00	0	32	- 1.36	0	38	0.16	0	39	0.00
19200	0	15	0.00	0	15	1.73	0	19	- 2.34	0	19	0.00
31250	0	9	- 1.70	0	9	0.00	0	11	0.00	0	11	2.40
38400	0	7	0.00	0	7	1.73	0	9	- 2.34	0	9	0.00

ビットレート (bit/s)	動作周波数 (MHz)											
	14			14.7456			16			17.2032		
	n	N	誤差 (%)	n	N	誤差 (%)	n	N	誤差 (%)	n	N	誤差 (%)
110	2	248	- 0.17	3	64	0.70	3	70	0.03	3	75	0.48
150	2	181	0.16	2	191	0.00	2	207	0.16	2	223	0.00
300	2	90	0.16	2	95	0.00	2	103	0.16	2	111	0.00
600	1	181	0.16	1	191	0.00	1	207	0.16	1	223	0.00
1200	1	90	0.16	1	95	0.00	1	103	0.16	1	111	0.00
2400	0	181	0.16	0	191	0.00	0	207	0.16	0	223	0.00
4800	0	90	0.16	0	95	0.00	0	103	0.16	0	111	0.00
9600	0	45	- 0.93	0	47	0.00	0	51	0.16	0	55	0.00
19200	0	22	- 0.93	0	23	0.00	0	25	0.16	0	27	0.00
31250	0	13	0.00	0	14	- 1.70	0	15	0.00	0	13	1.20
38400	-	-	-	0	11	0.00	0	12	0.16	0	13	0.00

### 13. シリアルコミュニケーションインタフェース (SCI)

表 13.3 ビットレートに対する BRR の設定例 (調歩同期式モード) (3)

ビットレート (bit/s)	動作周波数 (MHz)								
	18			19.6608			20		
	n	N	誤差(%)	n	N	誤差(%)	n	N	誤差(%)
110	3	79	- 0.12	3	86	0.31	3	88	- 0.25
150	2	233	0.16	2	255	0.00	3	64	0.16
300	2	116	0.16	2	127	0.00	2	129	0.16
600	1	233	0.16	1	255	0.00	2	64	0.16
1200	1	116	0.16	1	127	0.00	1	129	0.16
2400	0	233	0.16	0	255	0.00	1	64	0.16
4800	0	116	0.16	0	127	0.00	0	129	0.16
9600	0	58	- 0.69	0	63	0.00	0	64	0.16
19200	0	28	1.02	0	31	0.00	0	32	- 1.36
31250	0	17	0.00	0	19	- 1.70	0	19	0.00
38400	0	14	- 2.34	0	15	0.00	0	15	1.73

表 13.4 各動作周波数における最大ビットレート (調歩同期式モード)

(MHz)	最大ビットレート (bit/s)	n	N	(MHz)	最大ビットレート (bit/s)	n	N
4	125000	0	0	12	375000	0	0
4.9152	153600	0	0	12.288	384000	0	0
5	156250	0	0	14	437500	0	0
6	187500	0	0	14.7456	460800	0	0
6.144	192000	0	0	16	500000	0	0
7.3728	230400	0	0	17.2032	537600	0	0
8	250000	0	0	18	562500	0	0
9.8304	307200	0	0	19.6608	614400	0	0
10	312500	0	0	20	625000	0	0

### 13. シリアルコミュニケーションインタフェース (SCI)

表 13.5 外部クロック入力時の最大ビットレート (調歩同期式モード)

(MHz)	外部入力クロック (MHz)	最大ビットレート (bit/s)	(MHz)	外部入力クロック (MHz)	最大ビットレート (bit/s)
4	1.0000	62500	12	3.0000	187500
4.9152	1.2288	76800	12.288	3.0720	192000
5	1.2500	78125	14	3.5000	218750
6	1.5000	93750	14.7456	3.6864	230400
6.144	1.5360	96000	16	4.0000	250000
7.3728	1.8432	115200	17.2032	4.3008	268800
8	2.0000	125000	18	4.5000	281250
9.8304	2.4576	153600	19.6608	4.9152	307200
10	2.5000	156250	20	5.0000	312500

表 13.6 ビットレートに対する BRR の設定例 (クロック同期式モード)

ビット レート (bit/s)	動作周波数 (MHz)									
	4		8		10		16		20	
	n	N	n	N	n	N	n	N	n	N
110	-	-								
250	2	249	3	124	-	-	3	249		
500	2	124	2	249	-	-	3	124	-	-
1k	1	249	2	124	-	-	2	249	-	-
2.5k	1	99	1	199	1	249	2	99	2	124
5k	0	199	1	99	1	124	1	199	1	249
10k	0	99	0	199	0	249	1	99	1	124
25k	0	39	0	79	0	99	0	159	0	199
50k	0	19	0	39	0	49	0	79	0	99
100k	0	9	0	19	0	24	0	39	0	49
250k	0	3	0	7	0	9	0	15	0	19
500k	0	1	0	3	0	4	0	7	0	9
1M	0	0*	0	1			0	3	0	4
2.5M					0	0*			0	1
5M									0	0*

【記号説明】

- 空欄 : 設定できません。
- : 設定可能ですが誤差がでます。
- \* : 連続送信 / 連続受信はできません。

### 13. シリアルコミュニケーションインタフェース (SCI)

表 13.7 外部クロック入力時の最大ビットレート (クロック同期式モード)

(MHz)	外部入力クロック (MHz)	最大ビットレート (bit/s)	(MHz)	外部入力クロック (MHz)	最大ビットレート (bit/s)
4	0.6667	666666.7	14	2.3333	2333333.3
6	1.0000	1000000.0	16	2.6667	2666666.7
8	1.3333	1333333.3	18	3.0000	3000000.0
10	1.6667	1666666.7	20	3.3333	3333333.3
12	2.0000	2000000.0			

表 13.8 ビットレートに対する BRR の設定例  
(スマートカードインタフェースモードで n=0、S=372 のとき)

ビットレート (bit/s)	動作周波数 (MHz)											
	7.1424			10.00			10.7136			13.00		
	n	N	誤差 (%)	n	N	誤差 (%)	n	N	誤差 (%)	n	N	誤差 (%)
9600	0	0	0.00	0	1	30	0	1	25	0	1	8.99

ビットレート (bit/s)	動作周波数 (MHz)											
	14.2848			16.00			18.00			20.00		
	n	N	誤差 (%)	n	N	誤差 (%)	n	N	誤差 (%)	n	N	誤差 (%)
9600	0	1	0.00	0	1	12.01	0	2	15.99	0	2	6.60

表 13.9 各動作周波数における最大ビットレート  
(スマートカードインタフェースモードで S=372 のとき)

(MHz)	最大ビットレート (bit/s)	n	N	(MHz)	最大ビットレート (bit/s)	n	N
7.1424	9600	0	0	14.2848	19200	0	0
10.00	13441	0	0	16.00	21505	0	0
10.7136	14400	0	0	18.00	24194	0	0
13.00	17473	0	0	20.00	26882	0	0

## 13.4 調歩同期式モードの動作

調歩同期式シリアル通信の一般的なフォーマットを図 13.2 に示します。1 フレームは、スタートビット (Low レベル) から始まり送受信データ、パリティビット、ストップビット (High レベル) の順で構成されます。調歩同期式シリアル通信では、通信回線は通常マーク状態 (High レベル) に保たれています。SCI は通信回線を監視し、スペース (Low レベル) を検出するとスタートビットとみなしてシリアル通信を開始します。SCI 内部では、送信部と受信部は独立していますので、全二重通信を行うことができます。また、送信部と受信部が共にダブルバッファ構造になっていますので、送信および受信中にデータのリード/ライトができ、連続送受信が可能です。



図 13.2 調歩同期式通信のデータフォーマット  
(8 ビットデータ / パリティあり / 2 ストップビットの例)

## 13.4.1 送受信フォーマット

調歩同期式モードで設定できる送受信フォーマットを、表 13.10 に示します。フォーマットは 12 種類あり、SMR の選定により選択できます。マルチプロセッサビットについては「13.5 マルチプロセッサ通信機能」を参照してください。

表 13.10 シリアル送信 / 受信フォーマット (調歩同期式モード)

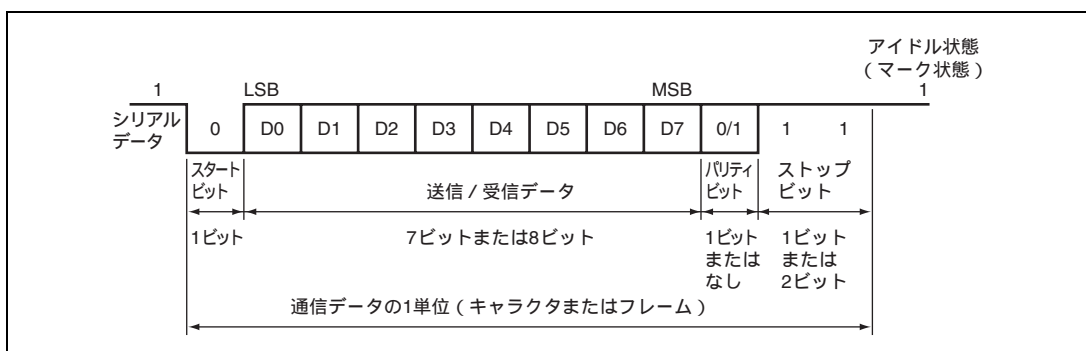
SMRの設定				シリアル送信 / 受信フォーマットとフレーム長													
CHR	PE	MP	STOP	1	2	3	4	5	6	7	8	9	10	11	12		
0	0	0	0	S	8ビットデータ								STOP				
0	0	0	1	S	8ビットデータ								STOP	STOP			
0	1	0	0	S	8ビットデータ								P	STOP			
0	1	0	1	S	8ビットデータ								P	STOP	STOP		
1	0	0	0	S	7ビットデータ							STOP					
1	0	0	1	S	7ビットデータ							STOP	STOP				
1	1	0	0	S	7ビットデータ							P	STOP				
1	1	0	1	S	7ビットデータ							P	STOP	STOP			
0	-	1	0	S	8ビットデータ								MPB	STOP			
0	-	1	1	S	8ビットデータ								MPB	STOP	STOP		
1	-	1	0	S	7ビットデータ							MPB	STOP				
1	-	1	1	S	7ビットデータ							MPB	STOP	STOP			

## 【記号説明】

S : スタートビット

STOP : ストップビット

P : パリティビット

MPB : マルチプロセッサビット

### 13.4.2 調歩同期式モードの受信データサンプリングタイミングと受信マージン

調歩同期式モードでは、SCI はビットレートの 16 倍の周波数の基本クロックで動作します。受信時はスタートビットの立ち下がりを基本クロックでサンプリングして内部を同期化します。また、図 13.3 に示すように受信データを基本クロックの 8 ヶ目の立ち上がりエッジでサンプリングすることで、各ビットの中央でデータを取り込みます。したがって、調歩同期式モードでの受信マージンは式 (1) のように表わすことができます。

$$M = \left\{ \left( 0.5 - \frac{1}{2N} \right) \frac{D - 0.5}{N} - (L - 0.5) F \right\} \times 100 \quad [\%] \quad \cdots \text{式 (1)}$$

M : 受信マージン

N : クロックに対するビットレートの比 (N=16)

D : クロックのデューティ (D=0~1.0)

L : フレーム長 (L=9~12)

F : クロック周波数の偏差の絶対値

式 (1) で、F (クロック周波数の偏差の絶対値) = 0、D (クロックのデューティ) = 0.5 とすると、

$$M = \left\{ 0.5 - 1 / (2 \times 16) \right\} \times 100 \quad [\%] = 46.875 \%$$

となります。ただし、この値はあくまでも計算上の値ですので、システム設計の際には 20~30%の余裕を持たせてください。



図 13.3 調歩同期式モードの受信データサンプリングタイミング

### 13.4.3 クロック

SCIの送受信クロックは、SMRのC/A $\bar{A}$ ビットとSCRのCKE1、CKE0ビットの設定により、内蔵ポーレートジェネレータの生成する内部クロックまたはSCK端子から入力される外部クロックのいずれかを選択できます。外部クロックを使用する場合は、SCK端子にビットレートの16倍の周波数のクロックを入力してください。

内部クロックで動作させるときはSCK端子からクロックを出力することができます。このとき出力されるクロックの周波数はビットレートと等しく、送信時の位相は図13.4に示すように送信データの中央でクロックが立ち上がります。

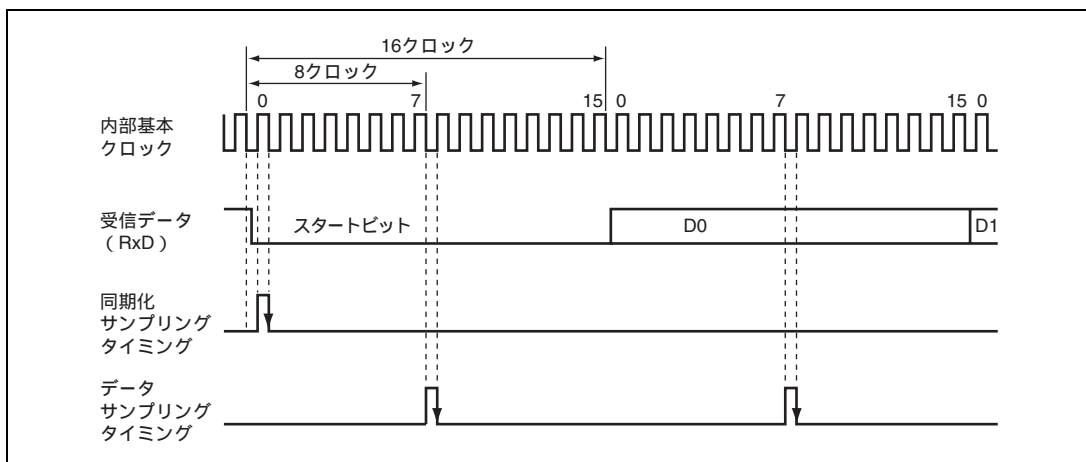

図 13.4 出力クロックと送信データの位相関係 (調歩同期式モード)

### 13.4.4 SCIの初期化 (調歩同期式)

データの送受信前に、SCRのTE、REビットをクリアした後、図13.5のフローチャートの例に従って初期化してください。動作モードの変更、通信フォーマットの変更などの場合も必ず、TEビットおよびREビットを0にクリアしてから変更を行ってください。TEを0にクリアすると、TDREは1にセットされますが、REを0にクリアしても、RDRF、PER、FER、ORERの各フラグ、およびRDRは初期化されませんので注意してください。調歩同期式モードで外部クロックを使用する場合は、初期化の間も含めてクロックを供給してください。

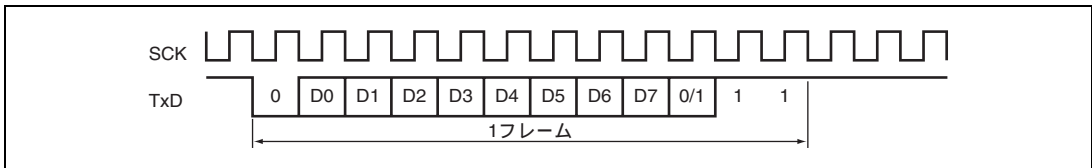

図 13.5 SCIの初期化フローチャートの例

### 13.4.5 データ送信 (調歩同期式)

図 13.6 に調歩同期式モードの送信時の動作例を示します。データ送信時 SCI は以下のように動作します。

1. SCIはSSRのTDREを監視し、クリアされるとTDRにデータが書き込まれたと認識してTDRからTSRにデータを転送します。
2. TDRからTSRにデータを転送すると、TDREを1にセットして送信を開始します。このとき、SCRのTIEが1にセットされているとTXI割り込み要求を発生します。このTXI割り込みルーチンで、前に転送したデータの送信が終了するまでにTDRに次の送信データを書き込むことで連続送信が可能です。
3. TxD端子からスタートビット、送信データ、パリティビットまたはマルチプロセッサビット (フォーマットによってはない場合もあります)、ストップビットの順に送り出します。
4. ストップビットを送り出すタイミングでTDREをチェックします。
5. TDREが0であると次の送信データをTDRからTSRにデータを転送し、ストップビット送出後、次のフレームの送信を開始します。
6. TDREが1であるとSSRのTENDを1をセットし、ストップビット送出後、1を出力してマーク状態になります。このときSCRのTEIEが1にセットされているとTEIを発生します。

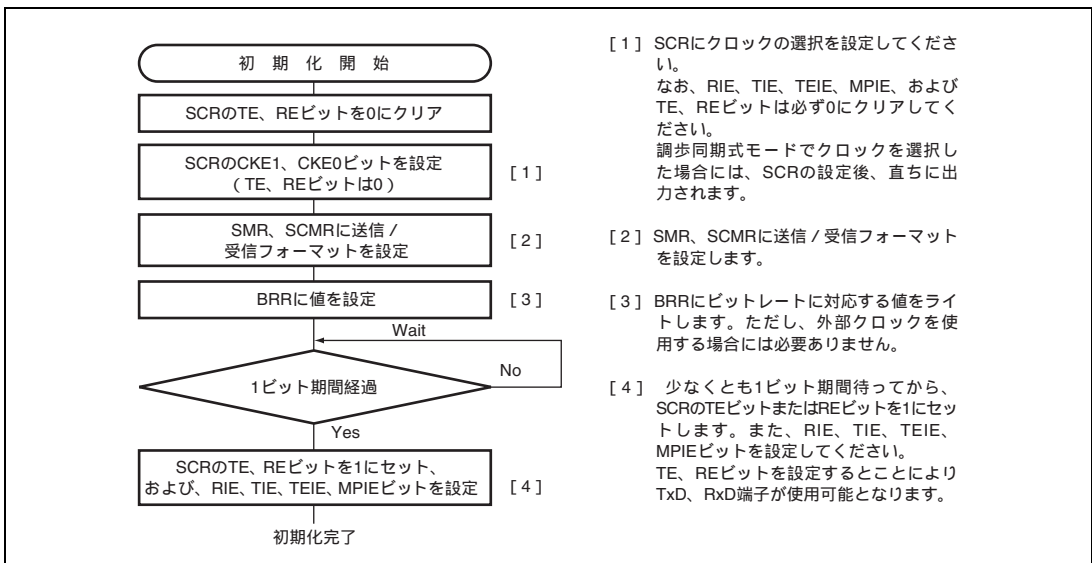
図 13.7 にデータ送信のフローチャートの例を示します。



図 13.6 調歩同期式モードの送信時の動作例 (8ビットデータ/パリティあり/1ストップビットの例)



図 13.7 シリアル送信のフローチャートの例

### 13.4.6 シリアルデータ受信 (調歩同期式)

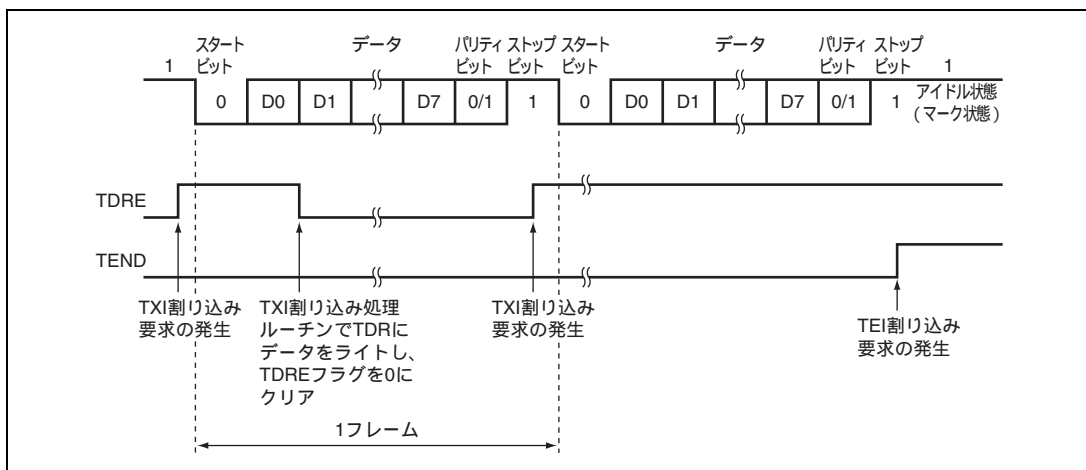
図 13.8 に調歩同期式モードの受信時の動作例を示します。データ受信時 SCI は以下のように動作します。

1. 通信回線を監視し、スタートビットを検出すると内部を同期化して受信データをRSRに取り込み、パリティビットとストップビットをチェックします。
2. オーバランエラーが発生したとき (SSRのRDRFが1にセットされたまま次のデータを受信完了したとき) はSSRのORERをセットします。このときSCRのRIEが1にセットされているとERI割り込み要求を発生します。受信データはRDRに転送しません。RDRFは1にセットされた状態を保持します。
3. パリティエラーを検出した場合はSSRのPERをセットし、受信データをRDRに転送します。このときSCRのRIEが1にセットされているとERI割り込み要求を発生します。
4. フレーミングエラー (ストップビットが0のとき) を検出した場合はSSRのFERをセットし、受信データをRDRに転送します。このときSCRのRIEが1にセットされているとERI割り込み要求を発生します。
5. 正常に受信したときはSSRのRDRFをセットし、受信データをRDRに転送します。このときSCRのRIEが1にセットされているとRXI割り込み要求を発生します。このRXI割り込み処理ルーチンでRDRに転送された受信データを次のデータ受信完了までにリードすることで連続受信が可能です。

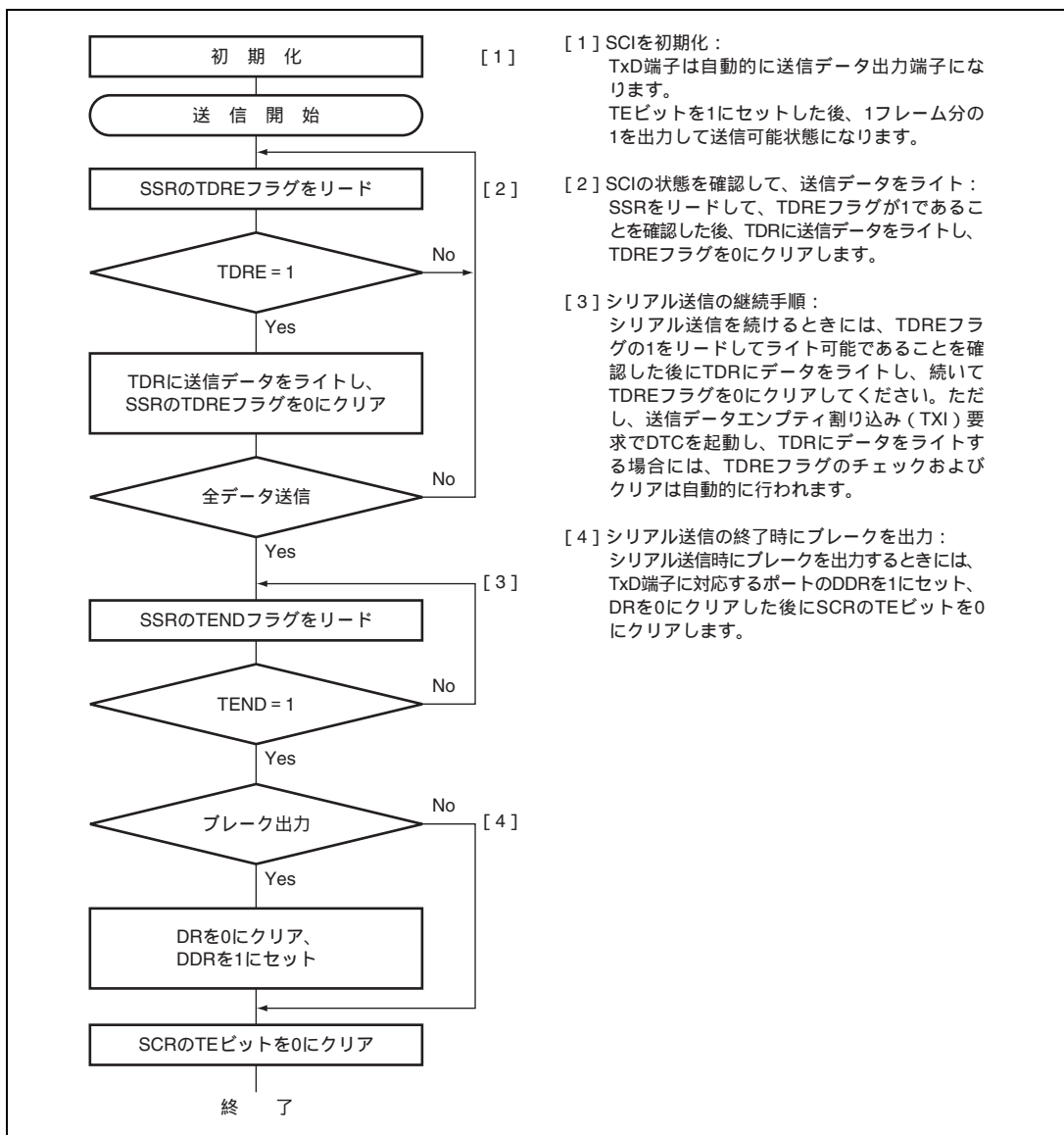

図 13.8 SCI の受信時の動作例 (8 ビットデータ / パリティあり / 1 ストップビットの例)

受信エラーを検出した場合の SSR の各ステータスフラグの状態と受信データの処理を表 13.11 に示します。受信エラーを検出すると、RDRF はデータを受信する前の状態を保ちます。受信エラーフラグがセットされた状態では以後の受信動作ができません。したがって、受信を継続する前に必ず ORER、FER、PER、および RDRF を 0 にクリアしてください。図 13.9 にデータ受信のためのフローチャートの例を示します。

表 13.11 SSR のステータスフラグの状態と受信データの処理

SSR のステータスフラグ				受信データ	受信エラーの状態
RDRF*	ORER	FER	PER		
1	1	0	0	消失	オーバランエラー
0	0	1	0	RDR へ転送	フレーミングエラー
0	0	0	1	RDR へ転送	パリティエラー
1	1	1	0	消失	オーバランエラー + フレーミングエラー
1	1	0	1	消失	オーバランエラー + パリティエラー
0	0	1	1	RDR へ転送	フレーミングエラー + パリティエラー
1	1	1	1	消失	オーバランエラー + フレーミングエラー + パリティエラー

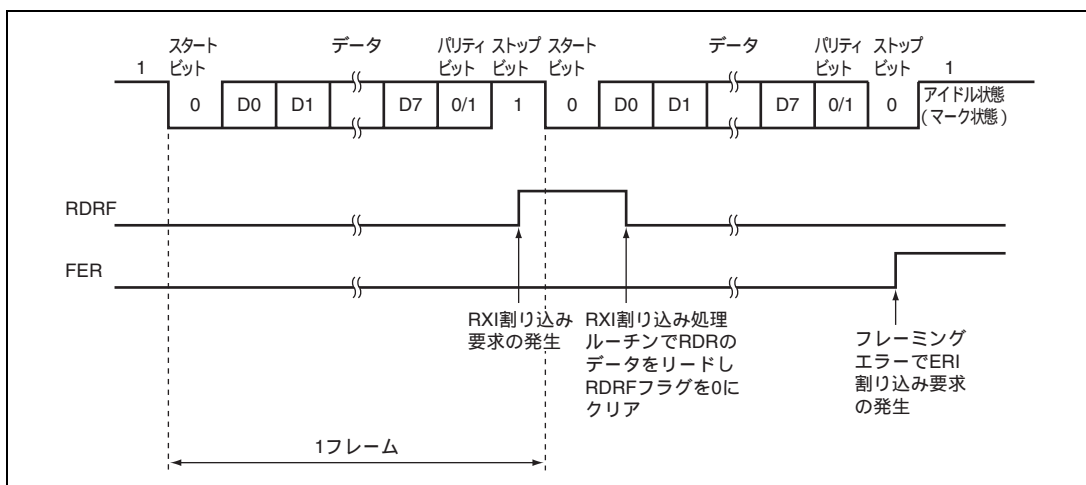
【注】 \* RDRF は、データ受信前の状態を保持します。



図 13.9 シリアル受信データフローチャートの例 (1)



図 13.9 シリアル受信データフローチャートの例 (2)

## 13.5 マルチプロセッサ通信機能

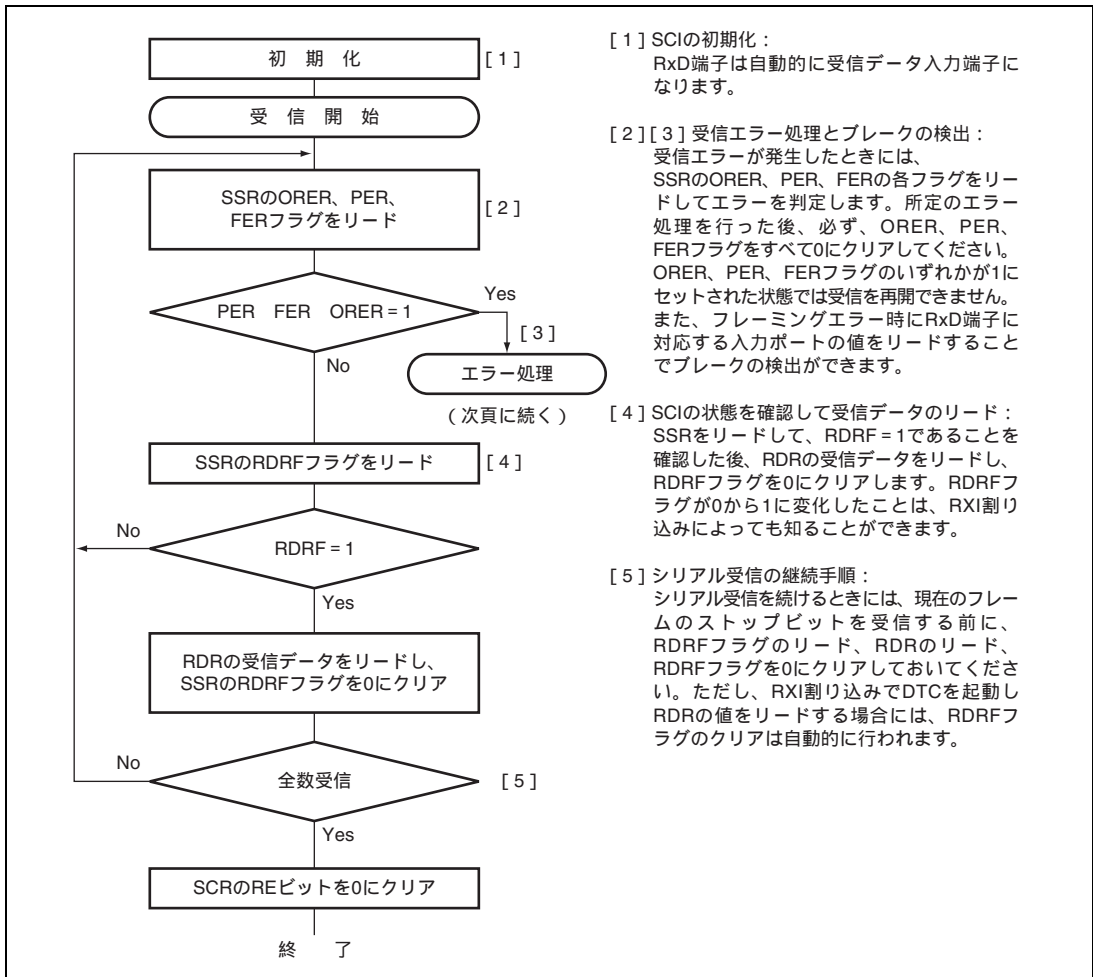
マルチプロセッサ通信機能を使用すると、マルチプロセッサビットを付加した調歩同期式シリアル通信により複数のプロセッサ間で通信回線を共有してデータの送受信を行うことができます。マルチプロセッサ通信では受信局に各々固有の ID コードを割り付けます。シリアル通信サイクルは、受信局を指定する ID 送信サイクルと指定された受信局に対するデータ送信サイクルで構成されます。ID 送信サイクルとデータ送信サイクルの区別はマルチプロセッサビットで行います。マルチプロセッサビットが 1 のとき ID 送信サイクル、0 のときデータ送信サイクルとなります。図 13.10 にマルチプロセッサフォーマットを使用したプロセッサ間通信の例を示します。送信局は、まず受信局の ID コードにマルチプロセッサビット 1 を付加した通信データを送信します。続いて、送信データにマルチプロセッサビット 0 を付加した通信データを送信します。受信局は、マルチプロセッサビットが 1 の通信データを受信すると自局の ID と比較し、一致した場合は続いて送信される通信データを受信します。一致しなかった場合は再びマルチプロセッサビットが 1 の通信データを受信するまで通信データを読みとばします。

SCI はこの機能をサポートするため、SCR に MPIE ビットが設けてあります。MPIE を 1 にセットすると、マルチプロセッサビットが 1 のデータを受け取るまで RSR から RDR への受信データの転送、および受信エラーの検出と SSR の RDRF、FER、ORER の各ステータスフラグのセットを禁止します。マルチプロセッサビットが 1 の受信キャラクタを受け取ると、SSR の MPB が 1 にセットされるとともに MPIE が自動的にクリアされて通常の受信動作に戻ります。このとき SCR の RIE がセットされていると RXI 割り込みを発生します。

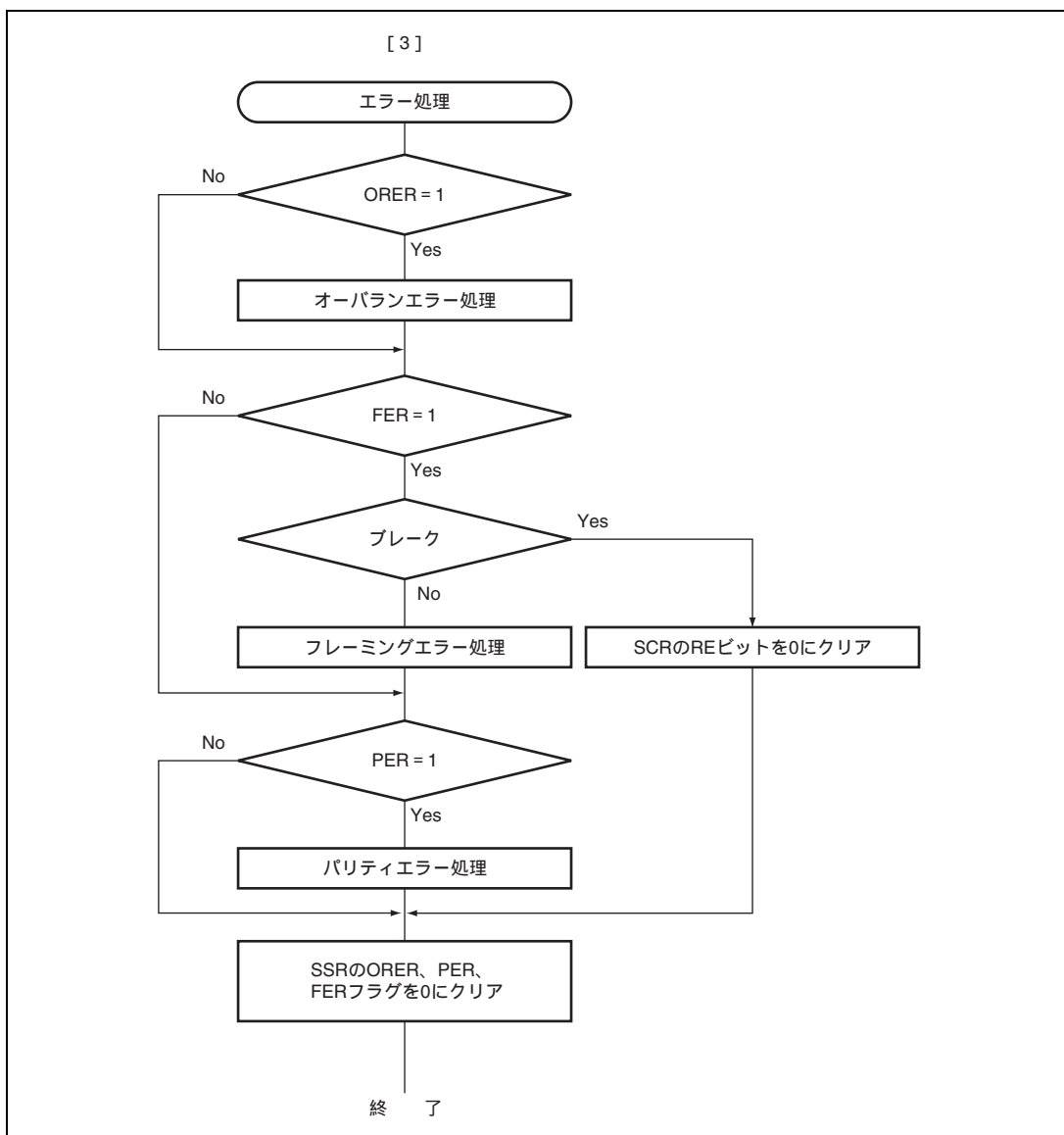
マルチプロセッサフォーマットを指定した場合は、パリティビットの指定は無効です。それ以外は通常の調歩同期式モードと変わりません。マルチプロセッサ通信を行うときのクロックも通常の調歩同期式モードと同一です。



図 13.10 マルチプロセッサフォーマットを使用した通信例 (受信局 A へのデータ H'AA の送信の例)

### 13.5.1 マルチプロセッサシリアルデータ送信

図 13.11 にマルチプロセッサデータ処理のフローチャートの例を示します。ID 送信サイクルでは SSR の MPBT を 1 にセットして送信してください。データ送信サイクルでは SSR の MPBT を 0 にクリアして送信してください。その他の動作は調歩同期式モードの動作と同じです。

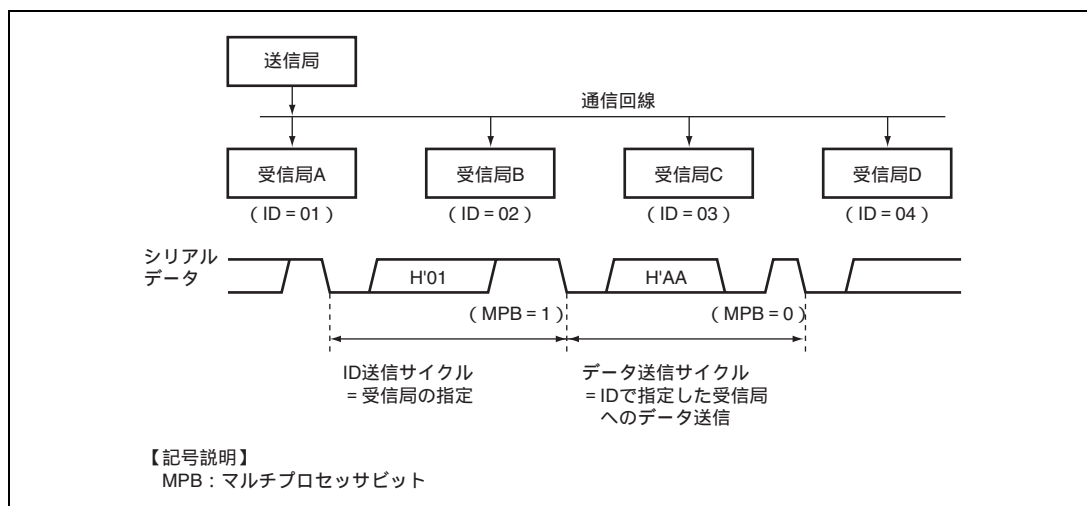

図 13.11 マルチプロセッサシリアル送信のフローチャートの例

## 13.5.2 マルチプロセッサシリアルデータ受信

図 13.13 にマルチプロセッサデータ受信のフローチャートの例を示します。SCR の MPIE を 1 にセットするとマルチプロセッサビットが 1 の通信データを受信するまで通信データを読みとばします。マルチプロセッサビットが 1 の通信データを受信すると受信データを RDR に転送します。このとき RXI 割り込み要求を発生します。その他の動作は調歩同期モードの動作と同じです。図 13.12 に受信時の動作例を示します。

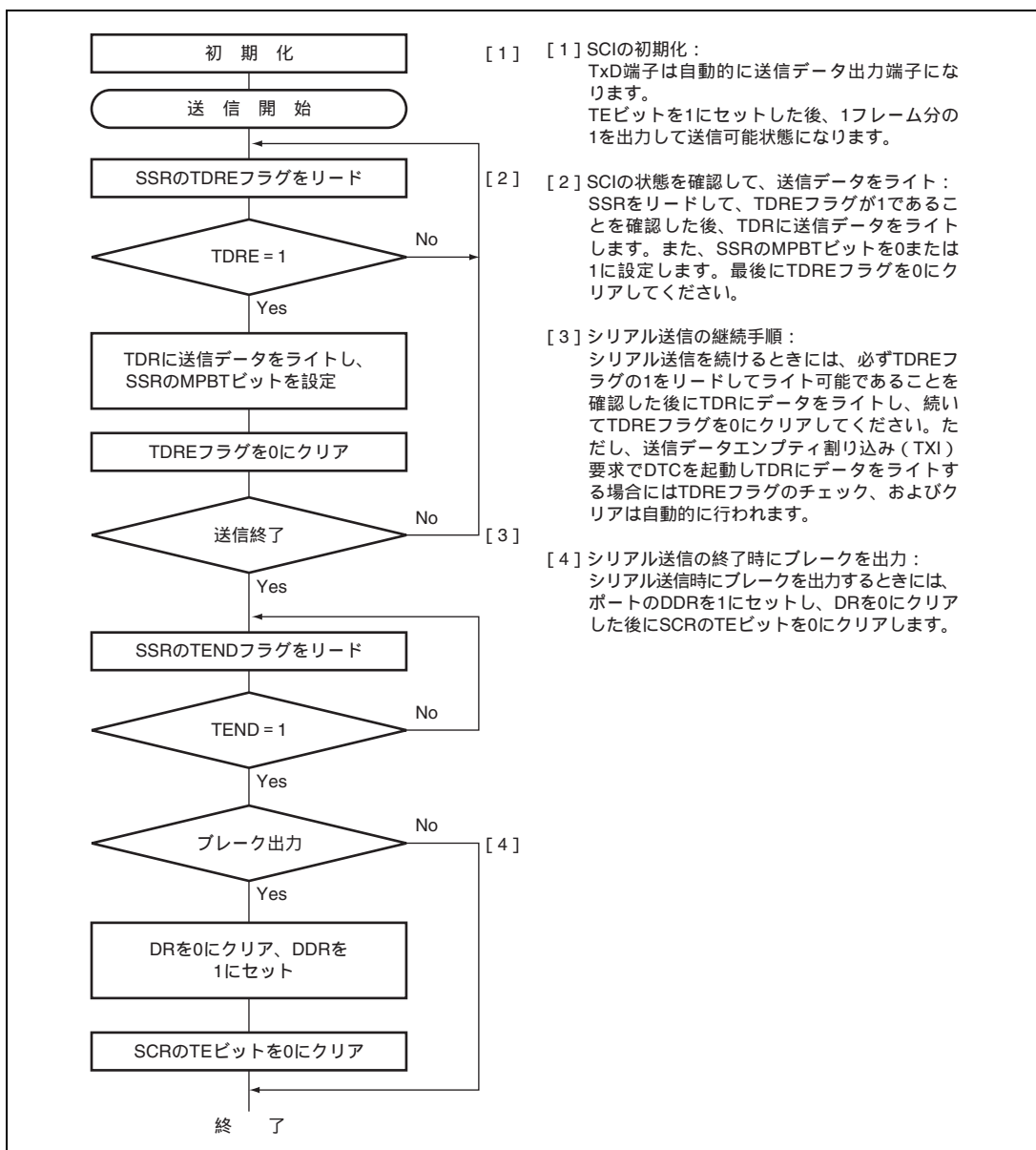

図 13.12 SCI の受信時の動作例 (8 ビットデータ / マルチプロセッサビットあり / 1 ストップビットの例)

### 13. シリアルコミュニケーションインタフェース (SCI)



図 13.13 マルチプロセッサシリアル受信のフローチャートの例 (1)

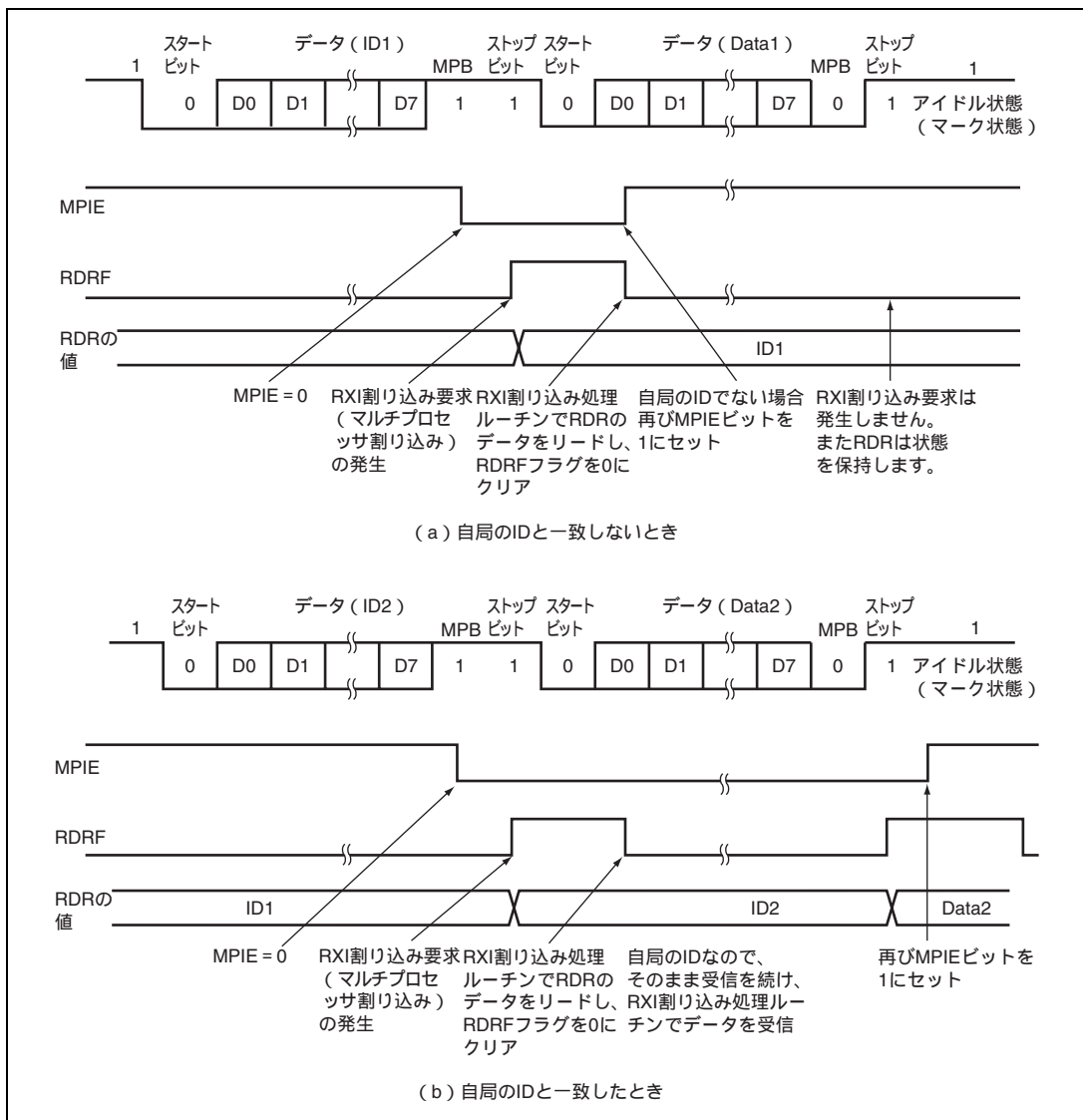

図 13.13 マルチプロセッサシリアル受信のフローチャートの例 (2)

## 13.6 クロック同期式モードの動作

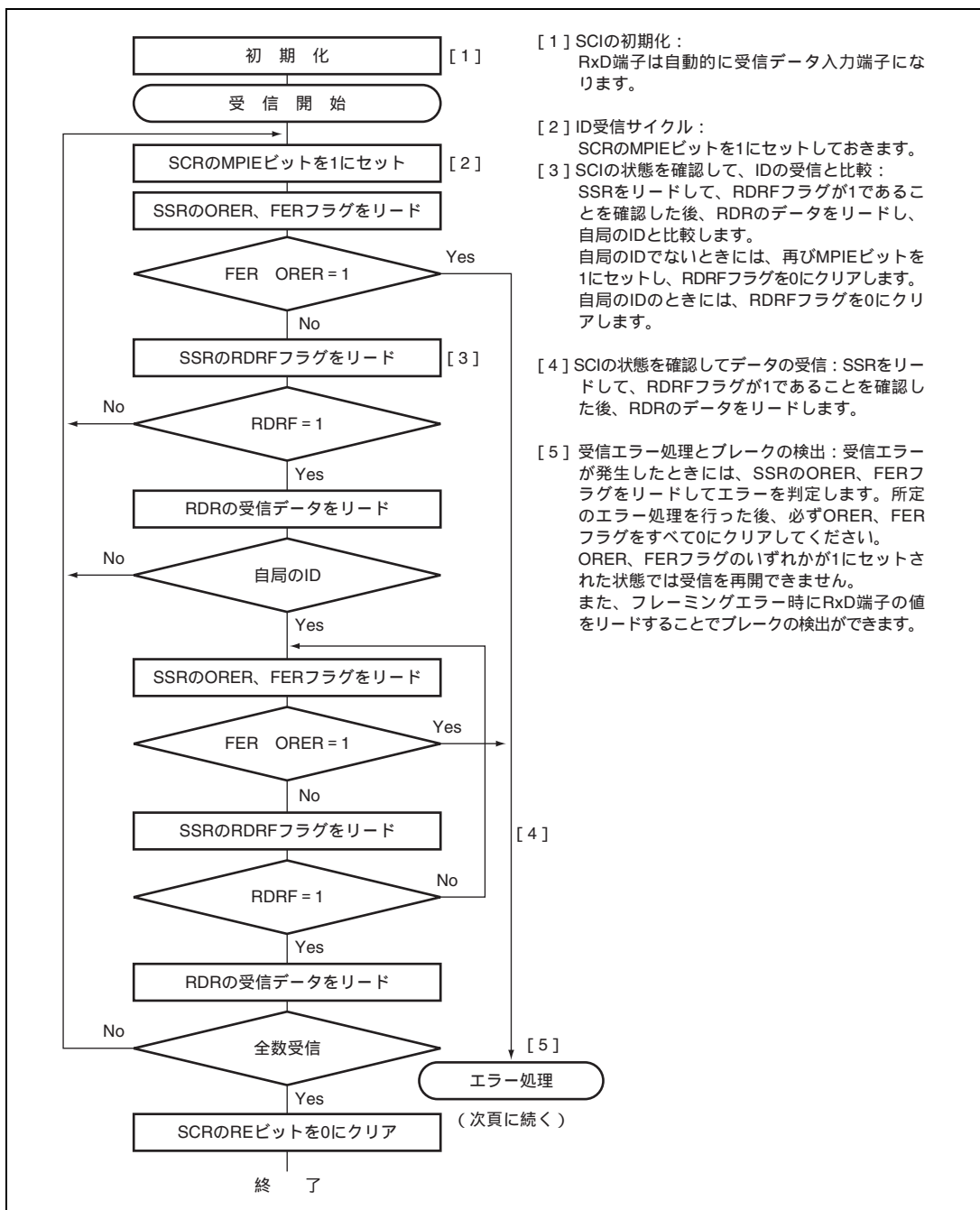
クロック同期式通信の通信データのフォーマットを図 13.14 に示します。クロック同期式モードではクロックパルスに同期してデータを送受信します。通信データの 1 キャラクタは 8 ビットデータで構成されます。SCI はデータ送信時は同期クロックの立ち上がりから次の立ち上がりまで出力します。データ受信時は同期クロックの立ち上がりに同期してデータを取り込みます。8 ビット出力後の通信回線は最終ビット出力状態を保ちます。クロック同期式モードでは、パリティビットやマルチプロセッサビットの付加はできません。SCI 内部では送信部と受信部が独立していますので、クロックを共有することで全二重通信を行うことができます。送信部 / 受信部は共にダブルバッファ構造になっていますので、送信中に次の送信データのライト、受信中に前の受信データのリードを行うことで連続送受信が可能です。

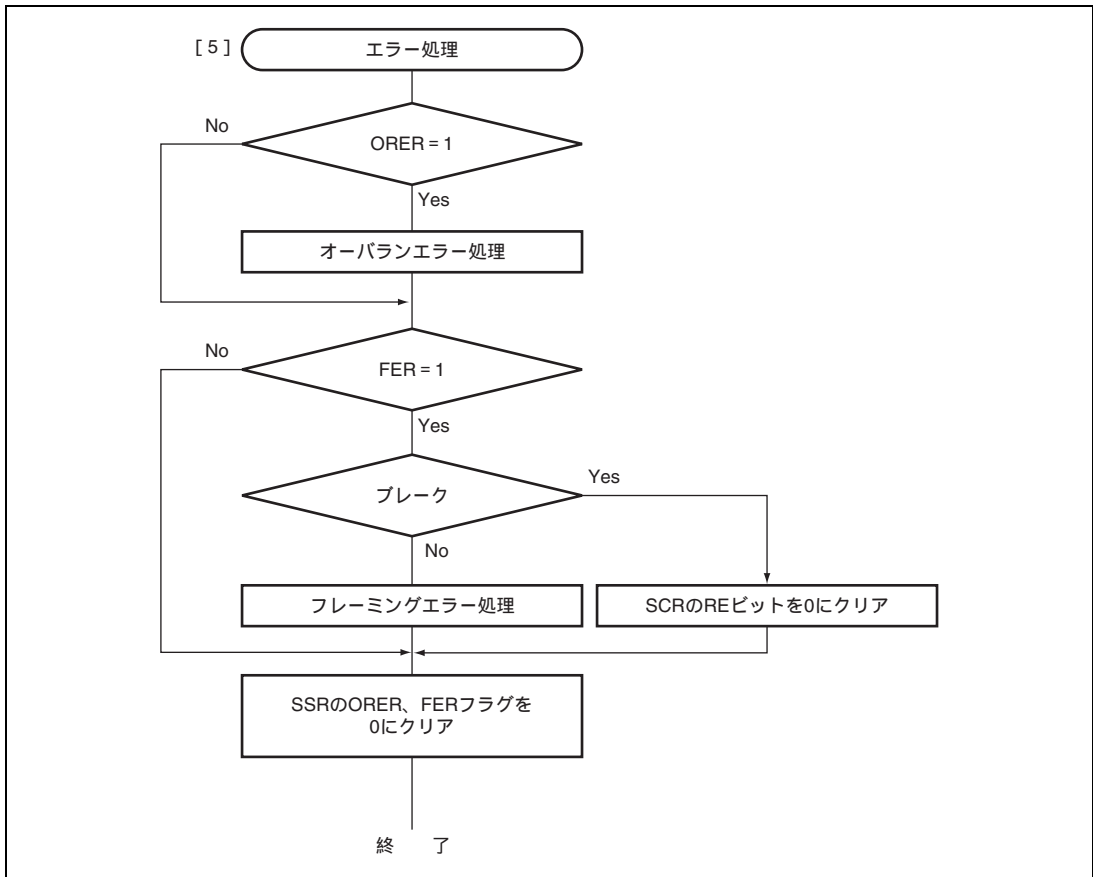

図 13.14 クロック同期式通信のデータフォーマット (LSB ファーストの場合)

### 13.6.1 クロック

SCR の CKE1、CKE0 の設定により、内蔵ボーレートジェネレータが生成する内部クロックまたは SCK 端子から入力される外部同期クロックを選択できます。内部クロックで動作させるとき、SCK 端子から同期クロックが出力されます。同期クロックは 1 キャラクタの送受信で 8 パルス出力され、送信および受信を行わないときは High レベルに固定されます。

## 13.6.2 SCIの初期化

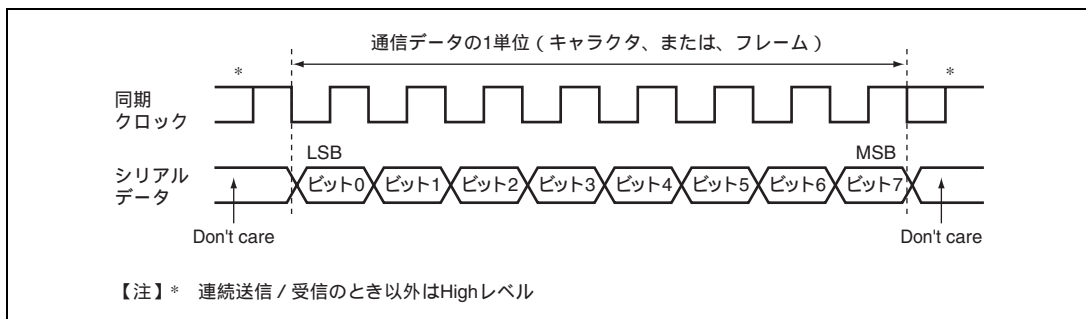
データの送受信前に、SCRのTE、REビットをクリアした後、図13.15のフローチャートの例に従って初期化してください。動作モードの変更、通信フォーマットの変更などの場合も必ず、TEビットおよびREビットを0にクリアしてから変更を行ってください。TEを0にクリアすると、TDREは1にセットされますが、REを0にクリアしても、RDRF、PER、FER、ORERの各フラグ、およびRDRは初期化されませんので注意してください。



図 13.15 SCIの初期化フローチャートの例

### 13.6.3 シリアルデータ送信 (クロック同期式)

図 13.16 にクロック同期式モードの送信時の動作例を示します。データ送信時 SCI は以下のように動作します。

1. SCIはSSRのTDREを監視し、クリアされるとTDRにデータが書き込まれたと認識してTDRからTSRにデータを転送します。
2. TDRからTSRにデータを転送すると、TDREを1にセットして送信を開始します。このとき、SCRのTIEが1にセットされているとTXI割り込み要求を発生します。このTXI割り込みルーチンで、前に転送したデータの送信が終了するまでにTDRに次の送信データを書き込むことで連続送信が可能です。
3. クロック出力モードに設定したときには出力クロックに同期して、外部クロックに設定したときには入力クロックに同期して、TxD端子から8ビットのデータを出力します。
4. 最終ビットを送り出すタイミングでTDREをチェックします。
5. TDREが0であると次の送信データをTDRからTSRにデータを転送し、次のフレームの送信を開始します。
6. TDREが1であるとSSRのTENDに1をセットし、最終ビット出力状態を保持します。このときSCRのTEIEが1にセットされているとTEI割り込みを発生します。SCK端子はHighレベルに固定されます。

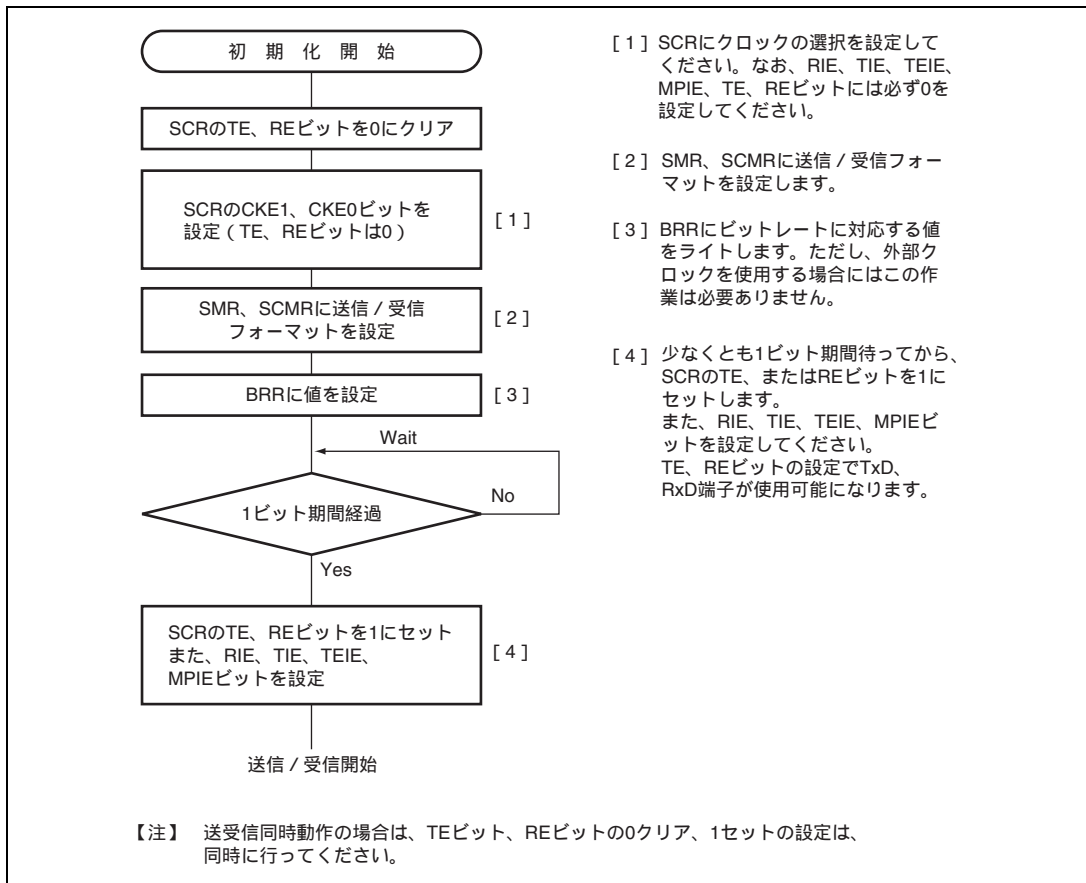
図 13.17 にデータ送信のフローチャートの例を示します。受信エラーフラグ (ORER、FER、PER) が 1 にセットされた状態では TDRE をクリアしても送信を開始しません。送信開始の前に、必ず受信エラーフラグを 0 にクリアしておいてください。また、受信エラーフラグは RE ビットをクリアしただけではクリアされませんので注意してください。



図 13.16 クロック同期式モードの送信時の動作例

### 13. シリアルコミュニケーションインタフェース (SCI)

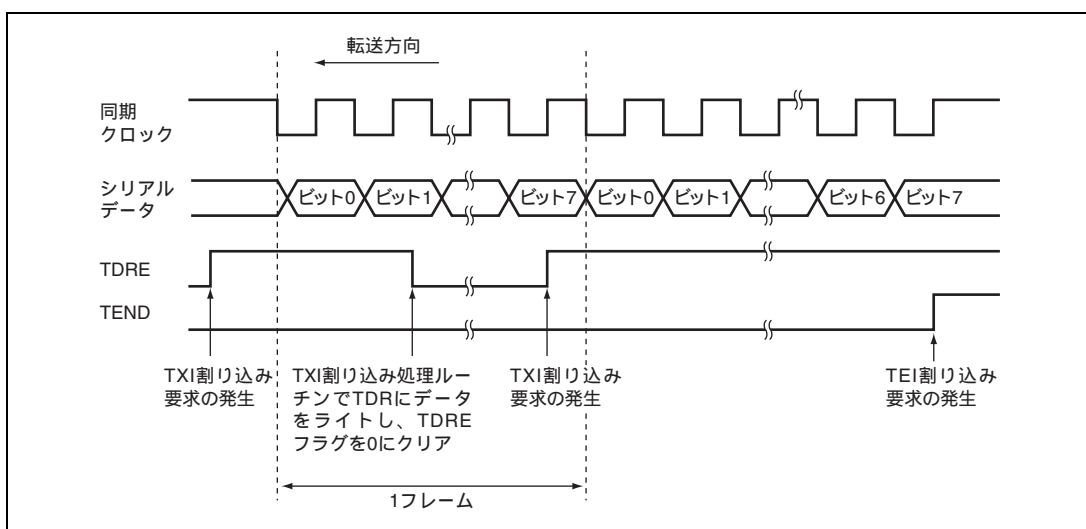

図 13.17 シリアル送信のフローチャートの例

### 13.6.4 シリアルデータ受信 (クロック同期式)

図 13.18 にクロック同期モードの受信時の動作例を示します。データ受信時 SCI は以下のように動作します。

1. SCIは同期クロックの入力または、出力に同期して内部を初期化して受信を開始し、受信データをRSRに取り込みます。
2. オーバランエラーが発生したとき (SSRのRDRFが1にセットされたまま次のデータを受信完了したとき) はSSRのORERをセットします。このときSCRのRIEが1にセットされているとERI割り込み要求が発生します。受信データはRDRに転送しません。RDRFは1にセットされた状態を保持します。
3. 正常に受信したときはSSRのRDRFをセットし、受信データをRDRに転送します。このときSCRのRIEが1にセットされているとRXI割り込み要求が発生します。このRXI割り込み処理ルーチンでRDRに転送された受信データを次のデータ受信完了までにリードすることで連続受信が可能です。

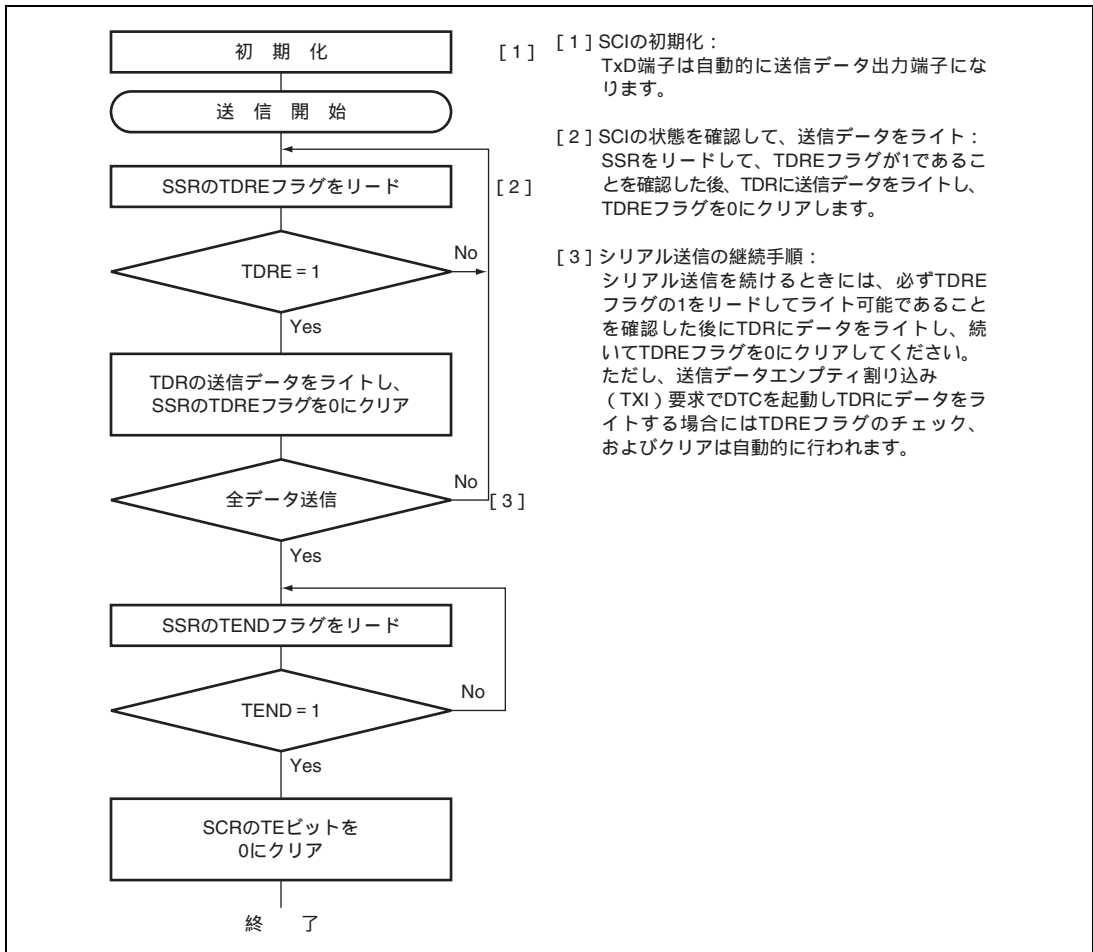

図 13.18 SCI の受信時の動作例

受信エラーフラグがセットされた状態では以後の送受信動作ができません。したがって、受信を継続する前に必ず ORER、FER、PER、および RDRF を 0 にクリアしてください。図 13.19 にデータ受信のためのフローチャートの例を示します。

### 13. シリアルコミュニケーションインタフェース (SCI)

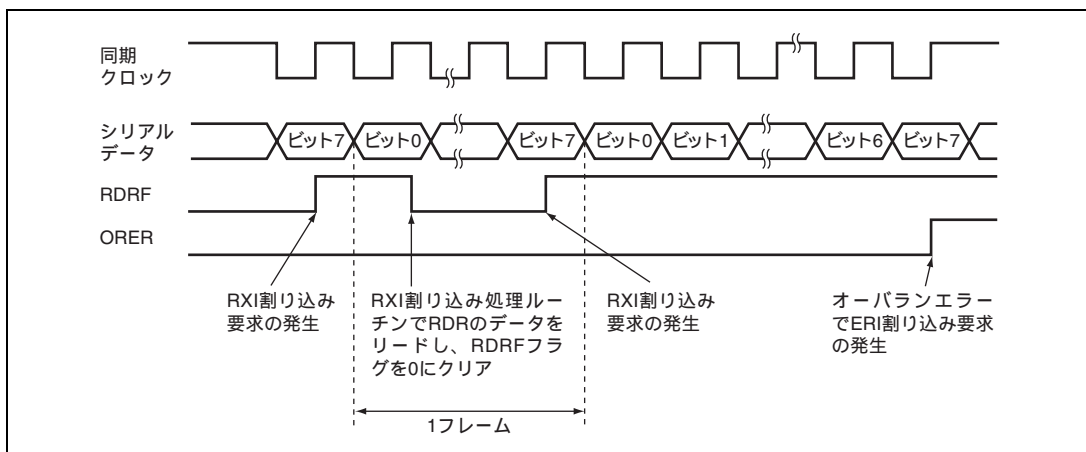

図 13.19 シリアルデータ受信フローチャートの例

### 13.6.5 シリアルデータ送受信同時動作 (クロック同期式)

図 13.20 にデータ送受信同時動作のフローチャートの例を示します。データ送受信同時動作は SCI の初期化後、以下の手順に従って行ってください。送信から同時送受信へ切り替えるときには、SCI が送信終了状態であること、TDRE および TEND が 1 にセットされていることを確認した後、TE を 0 にクリアしてから TE および RE を 1 命令で同時に 1 にセットしてください。受信から同時送受信へ切り替えるときには、SCI が受信完了状態であることを確認し、RE を 0 にクリアしてから RDRF およびエラーフラグ (ORER、FER、PER) が 0 にクリアされていることを確認した後、TE および RE を 1 命令で同時に 1 にセットしてください。

### 13. シリアルコミュニケーションインタフェース (SCI)

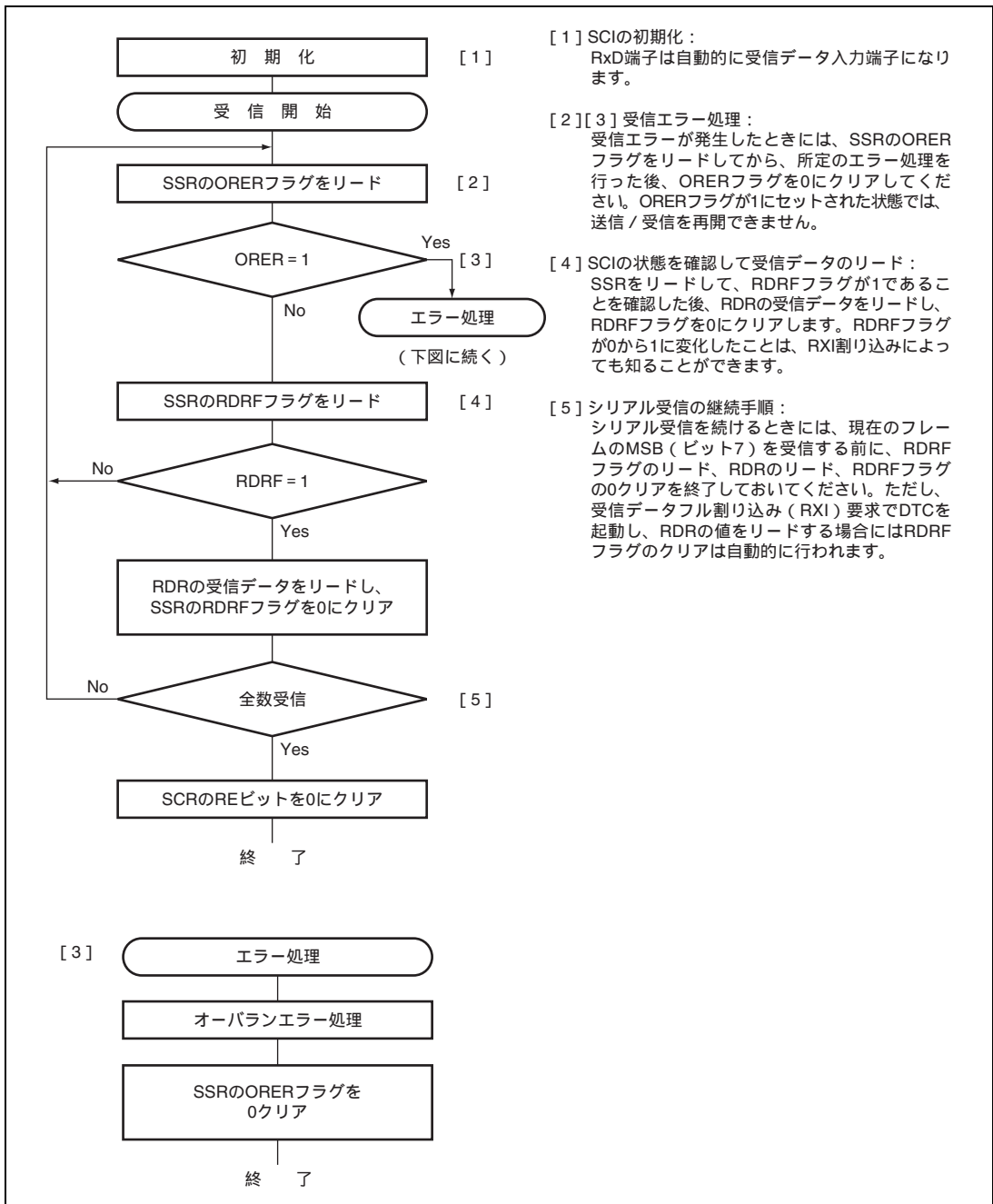
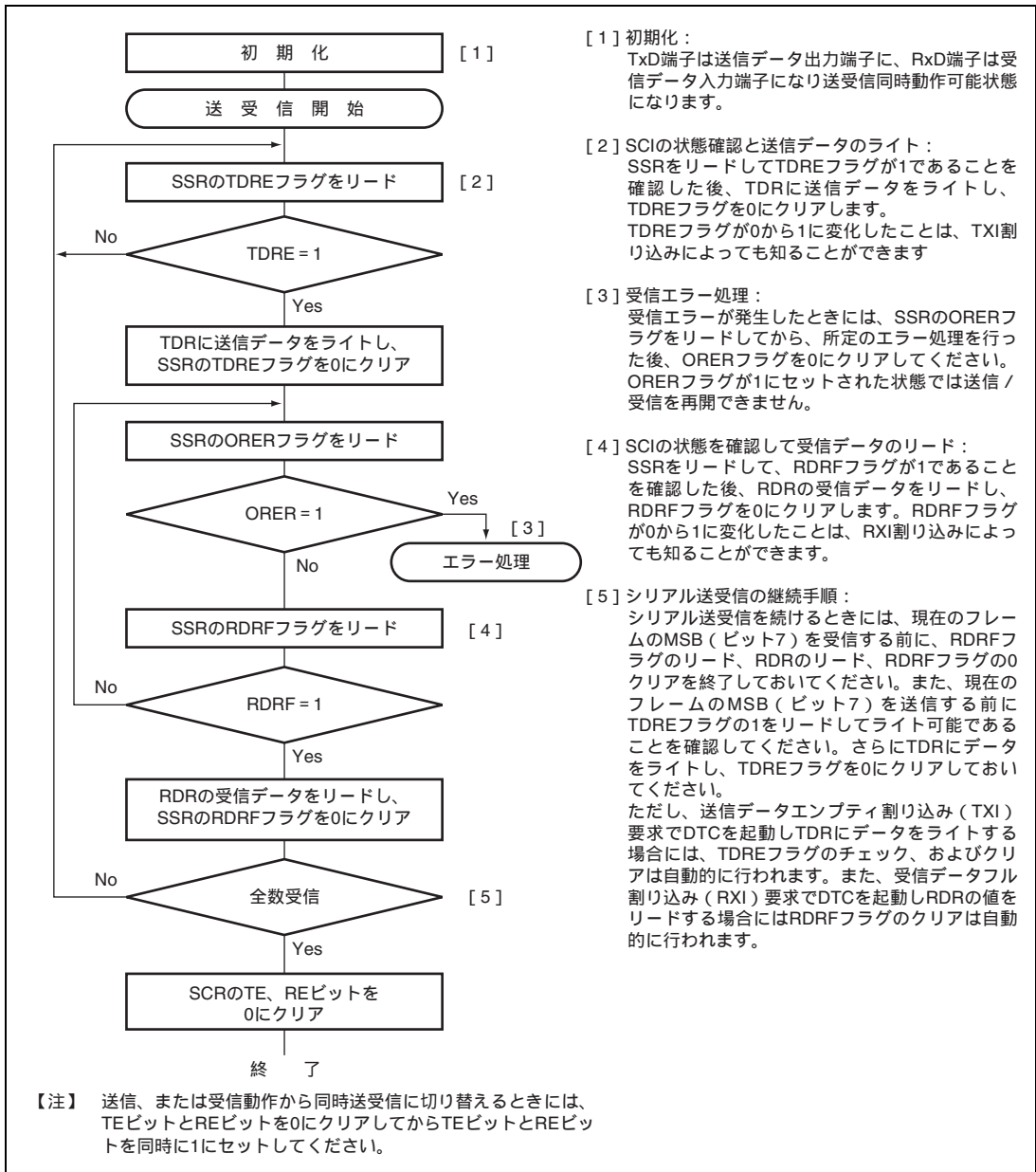

[1] 初期化：  
TxD端子は送信データ出力端子に、RxD端子は受信データ入力端子になり送受信同時動作可能状態になります。

[2] SCIの状態確認と送信データのライト：  
SSRをリードしてTDREフラグが1であることを確認した後、TDRに送信データをライトし、TDREフラグを0にクリアします。TDREフラグが0から1に変化したことは、TXI割り込みによっても知ることができます

[3] 受信エラー処理：  
受信エラーが発生したときには、SSRのORERフラグをリードしてから、所定のエラー処理を行った後、ORERフラグを0にクリアしてください。ORERフラグが1にセットされた状態では送信/受信を再開できません。

[4] SCIの状態を確認して受信データのリード：  
SSRをリードして、RDRFフラグが1であることを確認した後、RDRの受信データをリードし、RDRFフラグを0にクリアします。RDRFフラグが0から1に変化したことは、RXI割り込みによっても知ることができます。

[5] シリアル送受信の継続手順：  
シリアル送受信を続けるときには、現在のフレームのMSB (ビット7) を受信する前に、RDRFフラグのリード、RDRのリード、RDRFフラグの0クリアを終了しておいてください。また、現在のフレームのMSB (ビット7) を送信する前にTDREフラグの1をリードしてライト可能であることを確認してください。さらにTDRにデータをライトし、TDREフラグを0にクリアしておいてください。  
ただし、送信データエンプティ割り込み (TXI) 要求でDTCを起動しTDRにデータをライトする場合には、TDREフラグのチェック、およびクリアは自動的に行われます。また、受信データフル割り込み (RXI) 要求でDTCを起動しRDRの値をリードする場合にはRDRFフラグのクリアは自動的に行われます。

図 13.20 シリアル送受信同時動作のフローチャートの例

## 13.7 スマートカードインタフェースの動作説明

SCI はシリアルコミュニケーションインタフェースの拡張機能として、ISO/IEC 7816-3 ( Identification Card ) に準拠した IC カード ( スマートカード ) とのインタフェースをサポートしています。スマートカードインタフェースモードへの切り替えはレジスタにより行います。

### 13.7.1 接続例

図 13.21 にスマートカードとの接続例を示します。IC カードとは 1 本のデータ伝送線で送受信が行われるので、TxD 端子と RxD 端子とを結線し、データ伝送線は抵抗で電源 V<sub>CC</sub> 側にプルアップしてください。IC カードを接続しない状態で RE = TE = 1 に設定すると、閉じた送信 / 受信が可能となり自己診断をすることができます。SCI で生成するクロックを IC カードに供給する場合は、SCK 端子出力を IC カードの CLK 端子に入力してください。リセット信号の出力には本 LSI の出力ポートを使用できます。



図 13.21 スマートカードインタフェース端子接続概要

## 13.7.2 データフォーマット (ブロック転送モード時を除く)

図 13.22 にスマートカードインタフェースモードでの送受信フォーマットを示します。

- 調歩同期式で、1フレームは8ビットデータとパリティビットで構成されます。
- 送信時は、パリティビットの終了から次のフレーム開始まで2etu (Elementary Time Unit : 1ビットの転送期間) 以上のガードタイムをおきます。
- 受信時はパリティエラーを検出した場合、スタートビットから10.5etu経過後、エラーシグナルLowを1etu期間出力します。
- 送信時はエラーシグナルをサンプリングすると、2etu以上経過後、自動的に同じデータを再送信します。

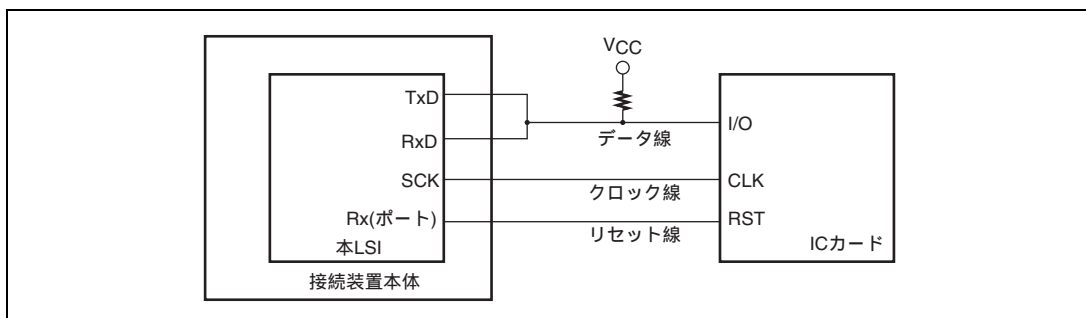

図 13.22 通常のスマートカードインタフェースのデータフォーマット

ダイレクトコンベンションタイプとインバースコンベンションタイプの2種類のICカードとの送受信は以下のように行ってください。

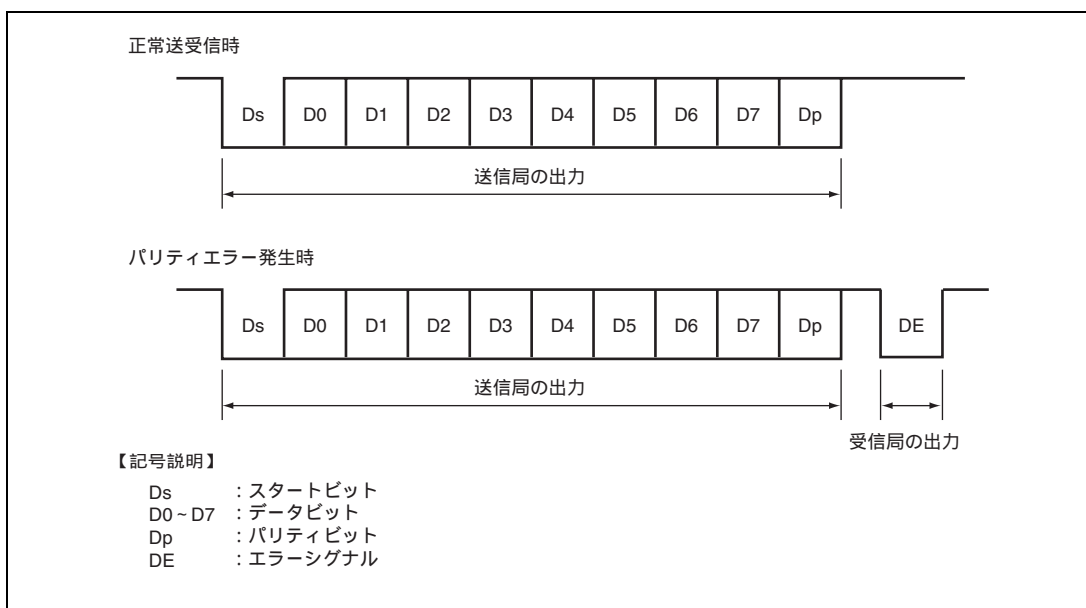

図 13.23 ダイレクトコンベンション (SDIR = SINV = 0/ $\bar{E}$  = 0)

## 13. シリアルコミュニケーションインタフェース (SCI)

ダイレクトコンベンションタイプは上記開始キャラクタの例のように、論理 1 レベルを状態 Z に、論理 0 レベルを状態 A に対応付け、LSB ファーストで送受信します。上記の開始キャラクタではデータは H'3B となります。ダイレクトコンベンションタイプでは SCMR の SDIR ビット、SINV ビットをともに 0 にセットしてください。また、スマートカードの規程により偶数パリティとなるよう SMR の O/E ビットには 0 をセットしてください。

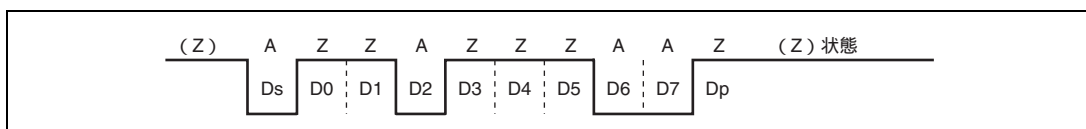

図 13.24 インバースコンベンション (SDIR = SINV = O/E = 1)

インバースコンベンションタイプは、論理 1 レベルを状態 A に、論理 0 レベルを状態 Z に対応付け、MSB ファーストで送受信します。上記の開始キャラクタではデータは H'3F となります。インバースコンベンションタイプでは SCMR の SDIR ビット、SINV ビットをともに 1 にセットしてください。パリティビットはスマートカードの規程により偶数パリティで論理 0 となり、状態 Z が対応します。本 LSI では、SINV ビットはデータビット D7~D0 のみ反転させます。このため、送受信とも SMR の O/E ビットに 1 を設定してパリティビットを反転させてください。

### 13.7.3 ブロック転送モード

ブロック転送モードは、通常のスマートカードインタフェースと比較して以下の点が異なります。

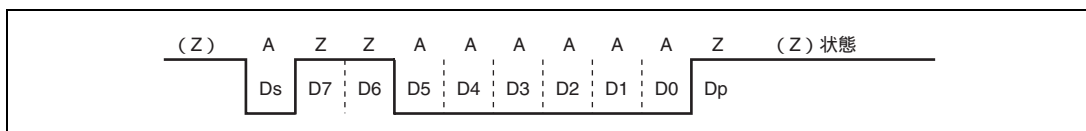
- 受信時はパリティチェックは行いますが、エラーを検出してもエラーシグナルは出力しません。SSRのPERはセットされますので、次のフレームのパリティビットを受信する前にクリアしてください。
- 送信時のパリティビットの終了から次のフレーム開始までのガードタイムは最小10 $\mu$ t以上です。
- 送信時は再送信を行わないため、TENDフラグは送信開始から11.5 $\mu$ t後にセットされます。
- ERSフラグは通常のスマートカードインタフェースと同じで、エラーシグナルのステータスを示しますが、エラーシグナルの送受信を行わないため常に0となります。

### 13.7.4 受信データサンプリングタイミングと受信マージン

スマートカードインタフェースで使用できる送受信クロックは内蔵ポーレートジェネレータの生成した内部クロックのみです。スマートカードインタフェースモードでは、SCIはBCP1、BCP0の設定によりビットレートの32倍、64倍、372倍、256倍（通常の調歩同期式モードでは16倍に固定されています）の周波数の基本クロックで動作します。受信時はスタートビットの立ち下がり基本クロックでサンプリングして内部を同期化します。また、図13.25に示すように受信データを基本クロックのそれぞれ16、32、186、128ヶ目の立ち上がりエッジでサンプリングすることで、各ビットの中央でデータを取り込みます。このときの受信マージンは次の式で表わすことができます。

$$M = \left| \left( 0.5 - \frac{1}{2N} \right) - (L - 0.5) F - \frac{|D - 0.5|}{N} (1 + F) \right| \times 100\%$$

M：受信マージン（%）

N：クロックに対するビットレートの比（N=32、64、372、256）

D：クロックデューティ（D=0~1.0）

L：フレーム長（L=10）

F：クロック周波数の偏差の絶対値

上の式で、F=0、D=0.5、N=372とすると、受信マージンは次のようになります。

$$\begin{aligned} M &= (0.5 - 1/2 \times 372) \times 100\% \\ &= 49.866\% \end{aligned}$$



図 13.25 スマートカードインタフェースモード時の受信データサンプリングタイミング（372倍のクロック使用時）

### 13.7.5 初期設定

データの送受信の前に、以下の手順で SCI を初期化してください。送信モードから受信モードへの切り替え、受信モードから送信モードへの切り替えにおいても初期化が必要です。

1. SCRのTE、REビットを0にクリアします。
2. SSRのエラーフラグERS、PER、ORERを0にクリアしてください。
3. SMRのGM、BLK、 $O\bar{E}$ 、BCP1、BCP0、CKS1、CKS0ビットを設定してください。このとき、PEビットは1に設定してください。
4. SCMRのSMIF、SDIR、SINVビットを設定してください。  
SMIFビットを1にセットすると、TxD端子およびRxD端子は共にポートからSCIの端子に切り替わり、ハイインピーダンス状態となります。
5. ビットレートに対応する値をBRRに設定します。
6. SCRのCKE1、CKE0ビットを設定してください。このとき、TIE、RIE、TE、RE、MPIE、TEIEビットは、0に設定してください。  
CKE0ビットを1にセットした場合は、SCK端子からクロックを出力します。
7. 少なくとも、1ビット期間待ってから、SCRのTIE、RIE、TE、REビットを設定してください。自己診断以外はTEビットとREビットを同時にセットしないでください。

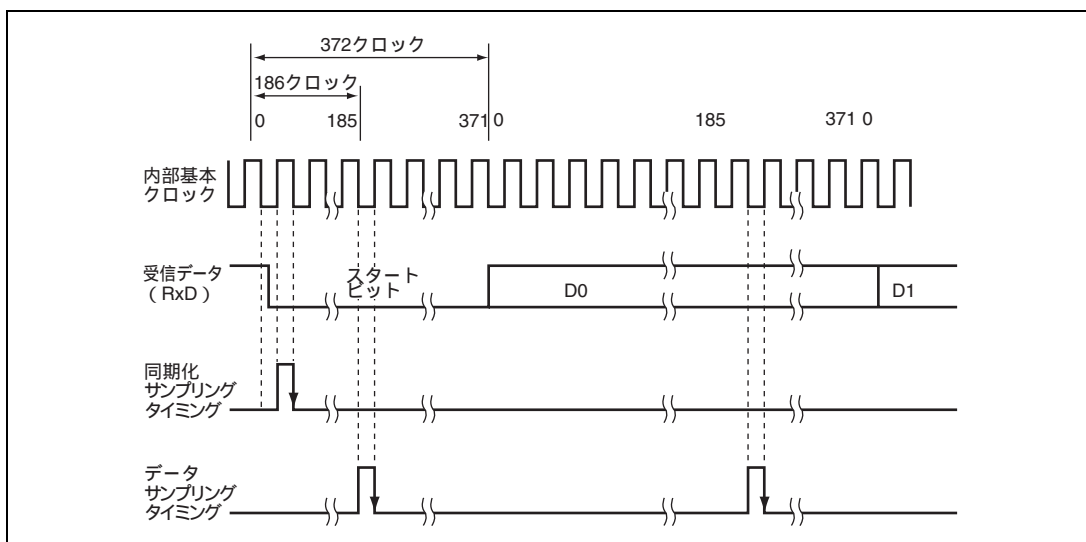
受信モードから送信モードに切り替える場合、受信動作が完了していることを確認した後、初期化から開始し、RE = 0、TE = 1 に設定してください。受信動作の完了は、RDRF フラグ、あるいは PER、ORER フラグで確認できます。送信モードから受信モードに切り替える場合、送信動作が完了していることを確認した後、初期化から開始し、TE = 0、RE = 1 に設定してください。送信動作の完了は TEND フラグで確認できます。

### 13.7.6 データ送信 (ブロック転送モードを除く)

スマートカードモードにおけるデータ送信ではエラーシグナルのサンプリングと再送信処理があるため、通常のシリアルコミュニケーションインタフェースとは動作が異なります (ブロック転送モードを除く)。送信時の再転送動作を図 13.26 に示します。

- 1 フレーム分の送信を完了した後、受信側からのエラーシグナルをサンプリングするとSSRのERSビットが1にセットされます。このとき、SCRのRIEビットがセットされているとERI割り込み要求を発生します。次のパリティビットのサンプリングまでにERSをクリアしてください。
- 2 エラーシグナルを受信したフレームでは、SSRのTENDはセットされません。TDRからTSRに再度データが転送され、自動的に再送信を行います。
- 3 受信側からエラーシグナルが返ってこない場合は、SSRのERSビットはセットされません。再転送を含む1フレームの送信が完了したと判断して、SSRのTENDがセットされます。このときSCRのTIEがセットされていると、TXI割り込み要求を発生します。送信データをTDRに書き込むことにより次のデータが送信されます。

送信処理フローの例を図 13.28 に示します。これら一連の処理は TXI 割り込み要因によって DTC を起動することで、自動的に行うことができます。送信動作では、SSR の TEND フラグが 1 にセットされると同時に TDRE フラグもセットされ、SCR の TIE をセットしておくことで TXI 割り込み要求を発生します。あらかじめ DTC の起動要因に TXI 要求を設定しておけば、TXI 要求により DTC が起動されて送信データの転送を行います。TDRE および TEND フラグは、DTC によるデータ転送時に自動的に 0 にクリアされます。エラーが発生した場合は SCI が自動的に同じデータを再送信します。この間 TEND は 0 のまま保持され、DTC は起動されません。したがって、エラー発生時の再送信を含め、SCI と DTC が指定されたバイト数を自動的に送信します。ただし、エラー発生時、ERS フラグは自動的にクリアされませんので、RIE ビットを 1 にセットしておき、エラー発生時に ERI 割り込み要求を発生させ、ERS をクリアしてください。

なお、DTC を使って送受信を行う場合は、必ず先に DTC を設定し、許可状態にしてから SCI の設定を行ってください。DTC の設定方法は「第 8 章 データトランスファコントローラ (DTC)」を参照してください。



図 13.26 SCI 送信モードの場合の再転送動作

### 13. シリアルコミュニケーションインタフェース (SCI)

なお、SMR の GM ビットの設定により、TEND フラグのセットタイミングが異なります。図 13.27 に TEND フラグ発生タイミングを示します。

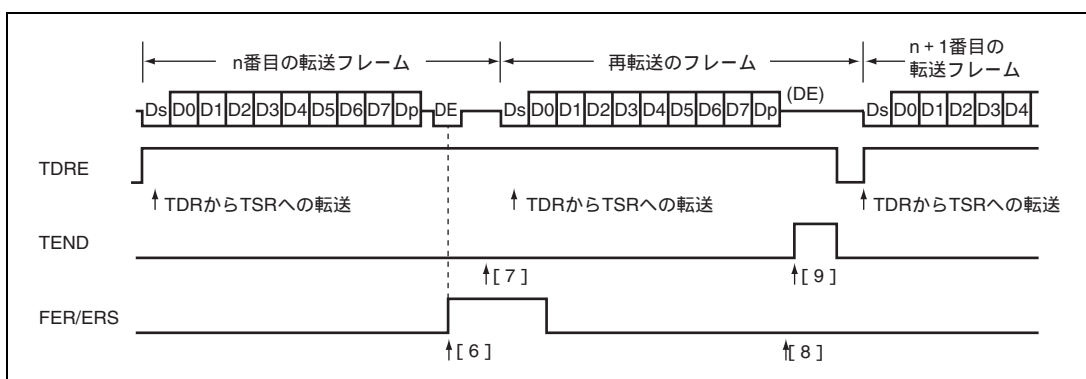

図 13.27 送信動作時の TEND フラグ発生タイミング



図 13.28 送信処理フローの例

### 13.7.7 シリアルデータ受信 (ブロック転送モードを除く)

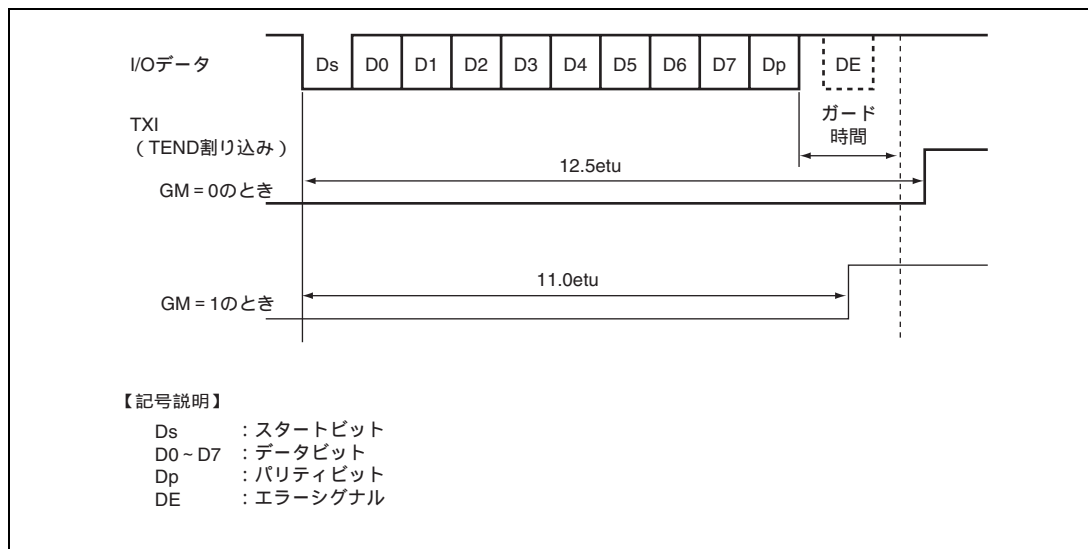
スマートカードインタフェースモードにおけるデータ受信は、通常のシリアルコミュニケーションインタフェースモードと同様の処理手順になります。受信モードの場合の再転送動作を図 13.29 に示します。

1. 受信データにパリティエラーを検出するとSSRのPERビットが1にセットされます。このとき、SCRのRIEがセットされているとERI割り込み要求を発生します。次のパリティビットのサンプリングタイミングまでにPERビットをクリアしてください。
2. パリティエラーを検出したフレームではSSRのRDRFビットはセットされません。
3. パリティエラーが検出されない場合は、SSRのPERビットはセットされません。正常に受信を完了したと判断して、SSRのRDRFが1にセットされます。このときSCRのRIEビットがセットされていれば、RXI割り込み要求を発生します。

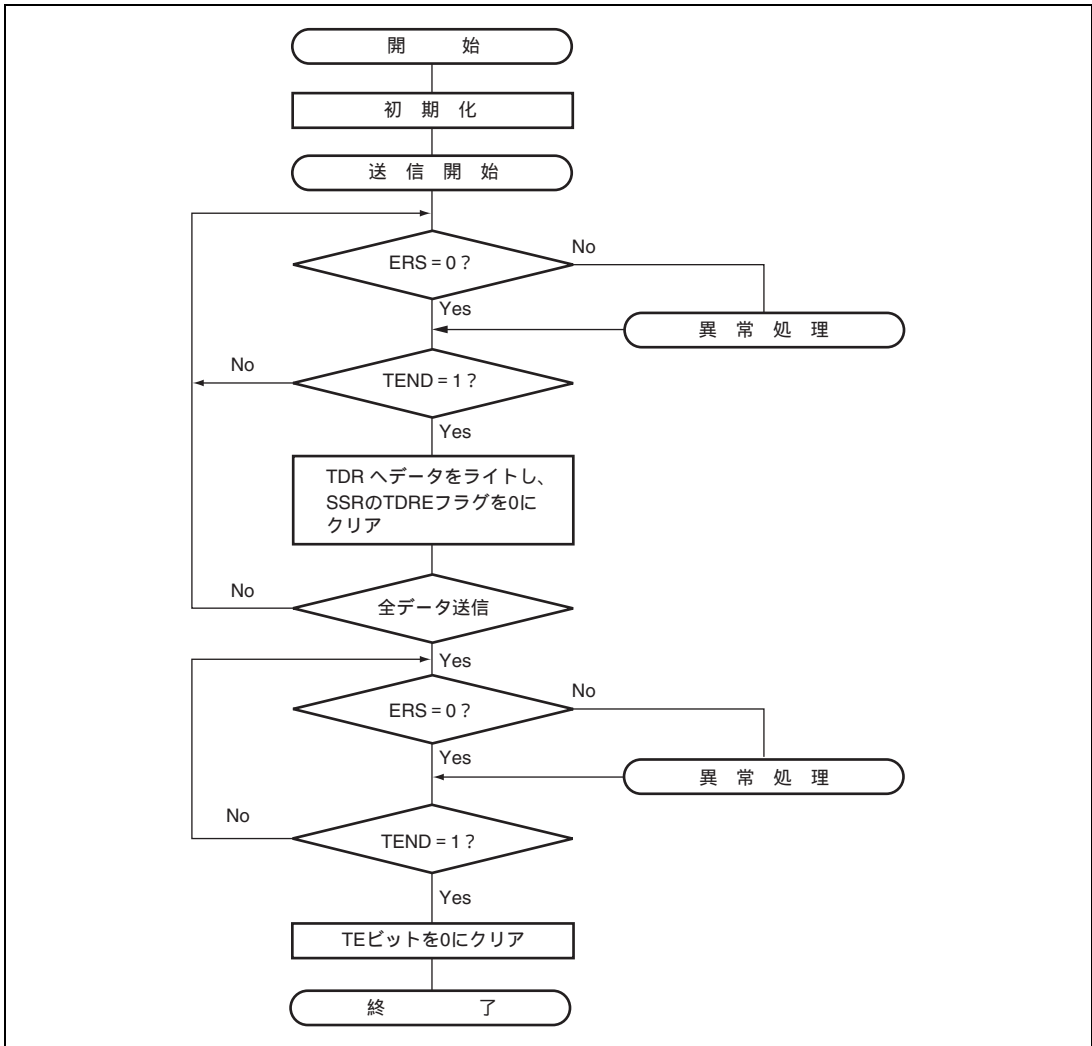
受信フローの例を図 13.30 に示します。これら一連の処理はRXI 割り込み要因によってDTCを起動することで、自動的に行うことができます。受信動作では、RIE ビットを 1 にセットしておくこととRDRF フラグが 1 にセットされるとRXI 要求を発生します。あらかじめDTCの起動要因にRXI 要求を設定しておけば、RXI 要求によりDTCが起動されて受信データの転送を行います。DTCによりデータが転送されるとRDRF フラグは自動的にクリアされます。また、受信時にエラーが発生しORER、PER フラグのいずれかが 1 にセットされると、送受信エラー割り込み (ERI) 要求を発生しますのでエラーフラグをクリアしてください。エラーが発生した場合はDTCは起動されず、受信データはスキップされるためDTCに設定したバイト数だけ受信データを転送します。なお、受信時にパリティエラーが発生しPER が 1 にセットされた場合でも、受信したデータはRDR に転送されるのでこのデータをリードすることは可能です。

【注】 ブロック転送モードの場合は「13.4 調歩同期式モードの動作」を参照してください。



図 13.29 SCI 受信モードの場合の再転送動作



図 13.30 受信フローの例

### 13.7.8 クロック出力制御

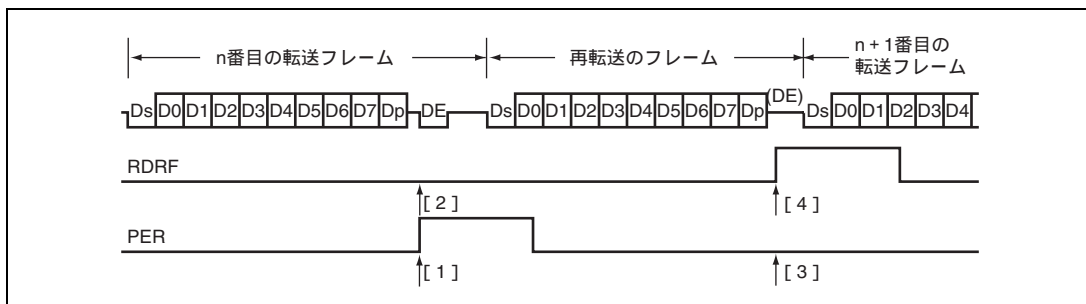
SMR の GM ビットが 1 にセットされているとき、SCR の CKE1、CKE0 ビットによってクロック出力を固定することができます。このときクロックパルスの最小幅を指定の幅とすることができます。

図 13.31 にクロック出力の固定タイミングを示します。GM = 1、CKE1 = 0 とし、CKE0 ビットを制御した場合の例です。

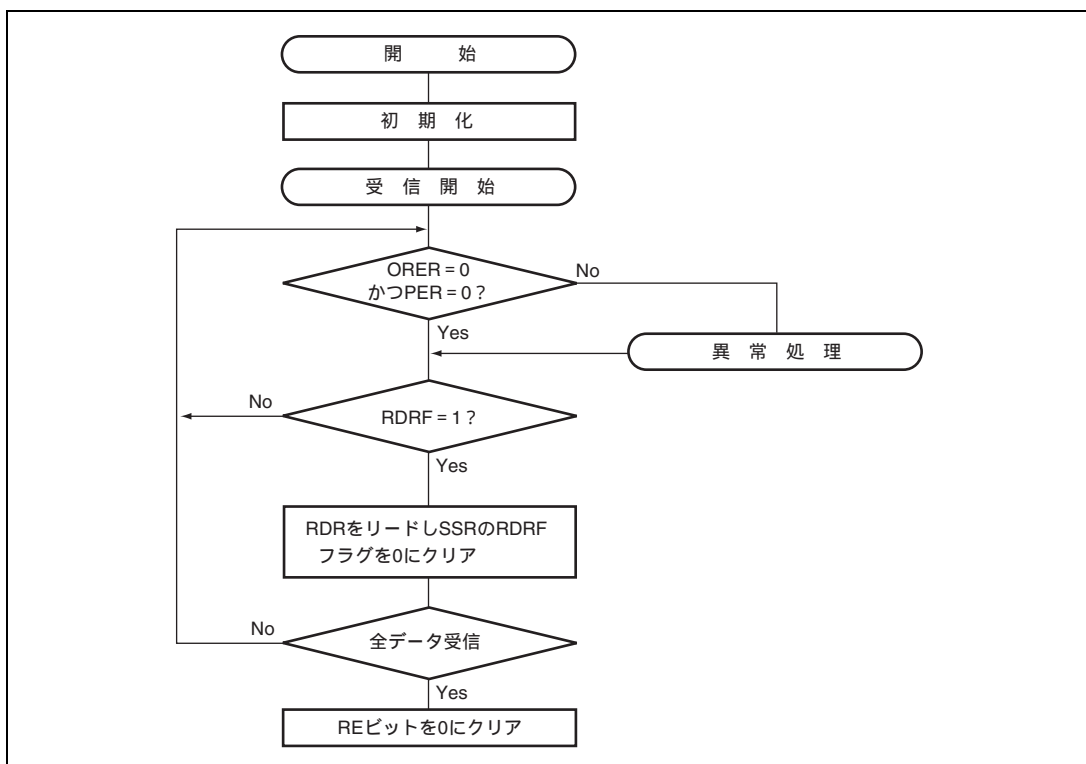

図 13.31 クロック出力固定タイミング

### 13. シリアルコミュニケーションインタフェース (SCI)

電源投入時およびソフトウェアスタンバイモードへの遷移またはソフトウェアスタンバイモードからの復帰の際は、クロックのデューティを確保するため、以下の手順で処理してください。

- 電源投入時

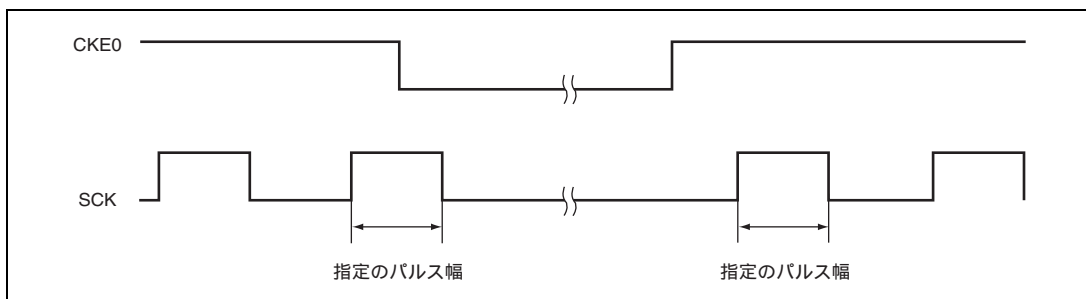
電源投入時からクロックデューティを確保するため、下記の切り替え手順で処理をしてください。

1. 初期状態は、ポート入力でありハイインピーダンスです。電位を固定するには、プルアップ抵抗/プルダウン抵抗を使用してください。
2. SCRのCKE1ビットでSCK端子を指定の出力に固定してください。
3. SMRとSCMRをセットし、スマートカードモードの動作に切り替えてください。  
SCRのCKE0ビットを1に設定して、クロック出力を開始させてください。

- スマートカードインタフェースモードからソフトウェアスタンバイモードに遷移するとき

1. SCK端子に対応するデータレジスタ (DR) とデータディレクションレジスタ (DDR) をソフトウェアスタンバイモード時の出力固定状態の値に設定してください。
2. SCRのTEビットとREビットに0をライトし、送信 / 受信動作を停止させてください。  
同時に、CKE1ビットをソフトウェアスタンバイ時の出力固定状態の値に設定してください。
3. SCRのCKE0ビットに0をライトし、クロックを停止させてください。
4. シリアルクロックの1クロック周期の間、待ってください。  
この間に、デューティを守って、指定のレベルでクロック出力は固定されます。
5. ソフトウェアスタンバイ状態に遷移させてください。

- ソフトウェアスタンバイモードからスマートカードインタフェースモードに戻るとき

1. ソフトウェアスタンバイ状態を解除してください。
2. SCRのCKE0ビットに1をライトし、クロックを出力させてください。クロックを出力させてください。正常なデューティにて信号発生を開始します。



図 13.32 クロック停止・再起動手順

## 13.8 割り込み要因

### 13.8.1 通常のシリアルコミュニケーションインタフェースモードにおける割り込み

表 13.12 に通常のシリアルコミュニケーションインタフェースモードにおける割り込み要因を示します。各割り込み要因には異なる割り込みベクタが割り当てられており、SCR のイネーブルビットにより独立にイネーブルにすることができます。

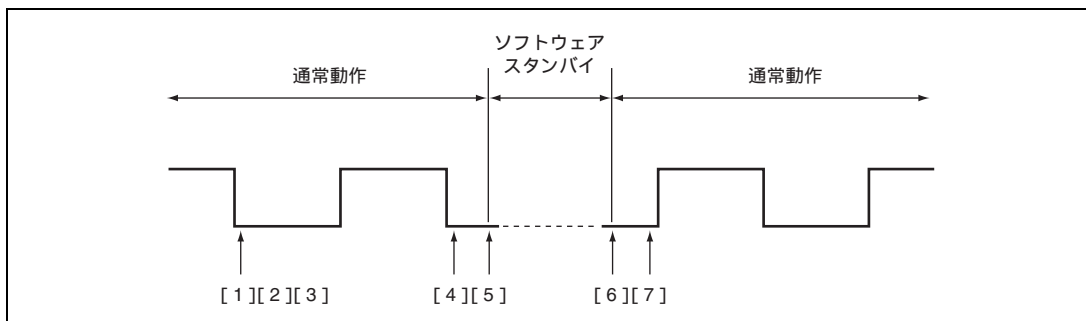
SSR の TDRE フラグが 1 にセットされると、TXI 割り込み要求が発生します。また、SSR の TEND フラグが 1 にセットされると、TEI 割り込み要求が発生します。TXI 割り込み要求により DTC を起動してデータ転送を行うことができます。TDRE フラグは DTC によるデータ転送時に自動的に 0 にクリアされます。

SSR の RDRF フラグが 1 にセットされると RXI 割り込み要求が発生します。SSR の ORER、PER、FER フラグのいずれかが 1 にセットされると、ERI 割り込み要求が発生します。RXI 割り込み要求で DTC を起動してデータ転送を行うことができます。RDRF フラグは DTC によるデータ転送時に自動的に 0 にクリアされます。

TEI 割り込みは TEIE ビットが 1 にセットされた状態で TEND フラグが 1 にセットされたとき発生します。TEI 割り込みと TXI 割り込みが同時に発生している状態では TXI 割り込みが先に受け付けられ、TXI 割り込みルーチンで TDRE フラグと TEND フラグを同時にクリアする場合は TEI 割り込みルーチンへ分岐できなくなりますので注意してください。

表 13.12 SCI 割り込み要因

チャンネル	名称	割り込み要因	割り込みフラグ	DTC の起動
0	ERI_0	受信エラー	ORER、FER、PER	不可
	RXI_0	受信データフル	RDRF	可
	TXI_0	送信データエンpty	TDRE	可
	TEI_0	送信終了	TEND	不可
1	ERI_1	受信エラー	ORER、FER、PER	不可
	RXI_1	受信データフル	RDRF	可
	TXI_1	送信データエンpty	TDRE	可
	TEI_1	送信終了	TEND	不可
2	ERI_2	受信エラー	ORER、FER、PER	不可
	RXI_2	受信データフル	RDRF	可
	TXI_2	送信データエンpty	TDRE	可
	TEI_2	送信終了	TEND	不可
4	ERI_4	受信エラー	ORER、FER、PER	不可
	RXI_4	受信データフル	RDRF	可
	TXI_4	送信データエンpty	TDRE	可
	TEI_4	送信終了	TEND	不可

## 13.8.2 スマートカードインタフェースモードにおける割り込み

スマートカードインタフェースモードでは、表 13.13 の割り込み要因があります。送信終了割り込み (TEI) 要求は使用できません。

表 13.13 SCI 割り込み要因

チャンネル	名称	割り込み要因	割り込みフラグ	DTC の起動
0	ERI_0	受信エラー、エラーシグナル検出	ORER、PER、ERS	不可
	RXI_0	受信データフル	RDRF	可
	TXI_0	送信データエンプティ	TEND	可
1	ERI_1	受信エラー、エラーシグナル検出	ORER、PER、ERS	不可
	RXI_1	受信データフル	RDRF	可
	TXI_1	送信データエンプティ	TEND	可
2	ERI_2	受信エラー、エラーシグナル検出	ORER、PER、ERS	不可
	RXI_2	受信データフル	RDRF	可
	TXI_2	送信データエンプティ	TEND	可
4	ERI_4	受信エラー、エラーシグナル検出	ORER、PER、ERS	不可
	RXI_4	受信データフル	RDRF	可
	TXI_4	送信データエンプティ	TEND	可

スマートカードモードの場合も通常の SCI の場合と同様に、DTC を使って送受信を行うことができます。送信動作では、SSR の TEND フラグが 1 にセットされると同時に TDRE フラグもセットされ、TXI 割り込みが発生します。あらかじめ DTC の起動要因に TXI 要求を設定しておけば、TXI 要求により DTC が起動されて送信データの転送を行います。TDRE および TEND フラグは、DTC によるデータ転送時に自動的に 0 にクリアされます。エラーが発生した場合は SCI が自動的に同じデータを再送信します。この間 TEND は 0 のまま保持され、DTC は起動されません。したがって、エラー発生時の再送信を含め、SCI と DTC が指定されたバイト数を自動的に送信します。ただし、エラー発生時、ERS フラグは自動的にクリアされませんので、RIE ビットを 1 にセットしておき、エラー発生時に ERI 要求を発生させ、ERS をクリアしてください。

なお、DTC を使って送受信を行う場合は、必ず先に DTC を設定し、許可状態にしてから SCI の設定を行ってください。DTC の設定方法は「第 8 章 データトランスファコントローラ (DTC)」を参照してください。

また、受信動作では、SSR の RDRF フラグが 1 にセットされると RXI 割り込み要求が発生します。あらかじめ DTC の起動要因に RXI 要求を設定しておけば、RXI 要求で DTC が起動されて受信データの転送を行います。RDRF フラグは、DTC によるデータ転送時に、自動的に 0 にクリアされます。エラーが発生した場合は、RDRF フラグはセットされずエラーフラグがセットされます。そのため DTC は起動されず、かわりに CPU に対し ERI を発生しますのでエラーフラグをクリアしてください。

## 13.9 使用上の注意事項

### 13.9.1 モジュールストップモードの設定

モジュールストップコントロールレジスタにより、SCI の動作禁止 / 許可を設定することが可能です。初期値では、SCI の動作は停止します。モジュールストップモードを解除することにより、レジスタのアクセスが可能になります。詳細は、「第 21 章 低消費電力状態」を参照してください。

### 13.9.2 ブレークの検出と処理について

フレーミングエラー検出時に、RxD 端子の値を直接リードすることでブレークを検出できます。ブレークでは RxD 端子からの入力がすべて 0 になりますので、FER がセットされ、また PER もセットされる可能性があります。SCI は、ブレークを受信した後も受信動作を続けます。したがって FER を 0 にクリアしてもふたたび FER が 1 にセットされますので注意してください。

### 13.9.3 マーク状態とブレークの送出

TE が 0 のとき、TxD 端子は DR と DDR により入出力方向とレベルが決まる I/O ポートになります。これを利用して TxD 端子をマーク状態にしたりデータ送信時にブレークの送出をすることができます。TE を 1 にセットするまで、通信回線をマーク状態 (1 の状態) にするためには、DDR = 1、DR = 1 を設定します。このとき、TE が 0 にクリアされていますので、TxD 端子は I/O ポートとなっており 1 が出力されます。一方、データ送信時にブレークを送出したいときは、DDR = 1、DR = 0 に設定した後 TE を 0 にクリアします。TE を 0 にクリアすると現在の送信状態とは無関係に送信部は初期化され、TxD 端子は I/O ポートになり、TxD 端子から 0 が出力されます。

### 13.9.4 受信エラーフラグと送信動作について (クロック同期式モードのみ)

受信エラーフラグ (ORER、PER、FER) が 1 にセットされた状態では、TDRE を 0 にクリアしても送信を開始できません。必ず送信開始時には、受信エラーフラグを 0 にクリアしておいてください。また、RE を 0 にクリアしても受信エラーフラグは 0 にクリアできませんので注意してください。

### 13.9.5 DTC の使用上の制約

同期クロックに外部クロックソースを使用する場合は、DTC による TDR の更新後、クロックで 5 クロック以上経過した後に送信クロックを入力してください。TDR の更新後、4 クロック以内に送信クロックを入力すると誤動作することがあります (図 13.33)。

DTC により RDR のリードを行うときは、必ず起動要因を当該 SCI の受信完了割り込み要因 (RXI) に設定してください。



図 13.33 DTC によるクロック同期式送信時の例

### 13.9.6 モード遷移時の動作

#### (1) 送信

モジュールストップモード、ソフトウェアスタンバイモード、ウォッチモード、サブアクティブモード、またはサブスリープモードへ遷移するときは、動作を停止 ( $TE = TIE = TEIE = 0$ ) してから行ってください。TSR、TDR および SSR はリセットされます。モジュールストップモード、ソフトウェアスタンバイモード、ウォッチモード、サブアクティブモード、またはサブスリープモード期間中の出力端子の状態はポートの設定に依存し、モード解除後に  $TE = 1$  に再設定すると High 出力となります。送信中に遷移すると送信中のデータは不確定になります。

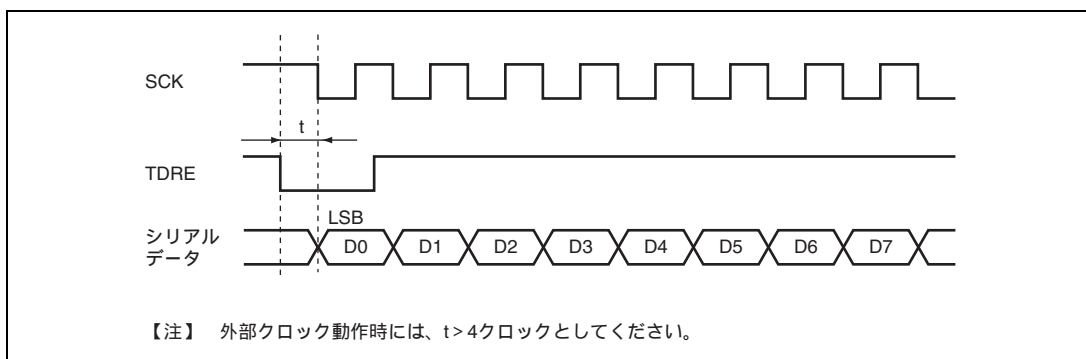
モード解除後、送信モードを変えないで送信する場合は、 $TE = 1$  に設定し、SSR リード TDR ライト TDRE を 0 にクリアで送信を開始してください。送信モードを変えて送信する場合は、初期設定から行ってください。

図 13.34 に送信時のモード遷移フローチャートの例を示します。図 13.35、図 13.36 に送信時の端子状態を示します。

また、DTC 転送による送信から、モジュールストップモード、ソフトウェアスタンバイモード、ウォッチモード、サブアクティブモード、またはサブスリープモードへ遷移するときは、動作を停止 ( $TE = TIE = TEIE = 0$ ) してから行ってください。モード解除後に  $TE = 1$ 、 $TIE = 1$  に設定すると、TXI 割り込み要求が発生して DTC による送信が始まります。



図 13.34 送信時のモード遷移フローチャートの例



図 13.35 調歩同期式モード送信時（内部クロック）の端子状態

### 13. シリアルコミュニケーションインタフェース (SCI)

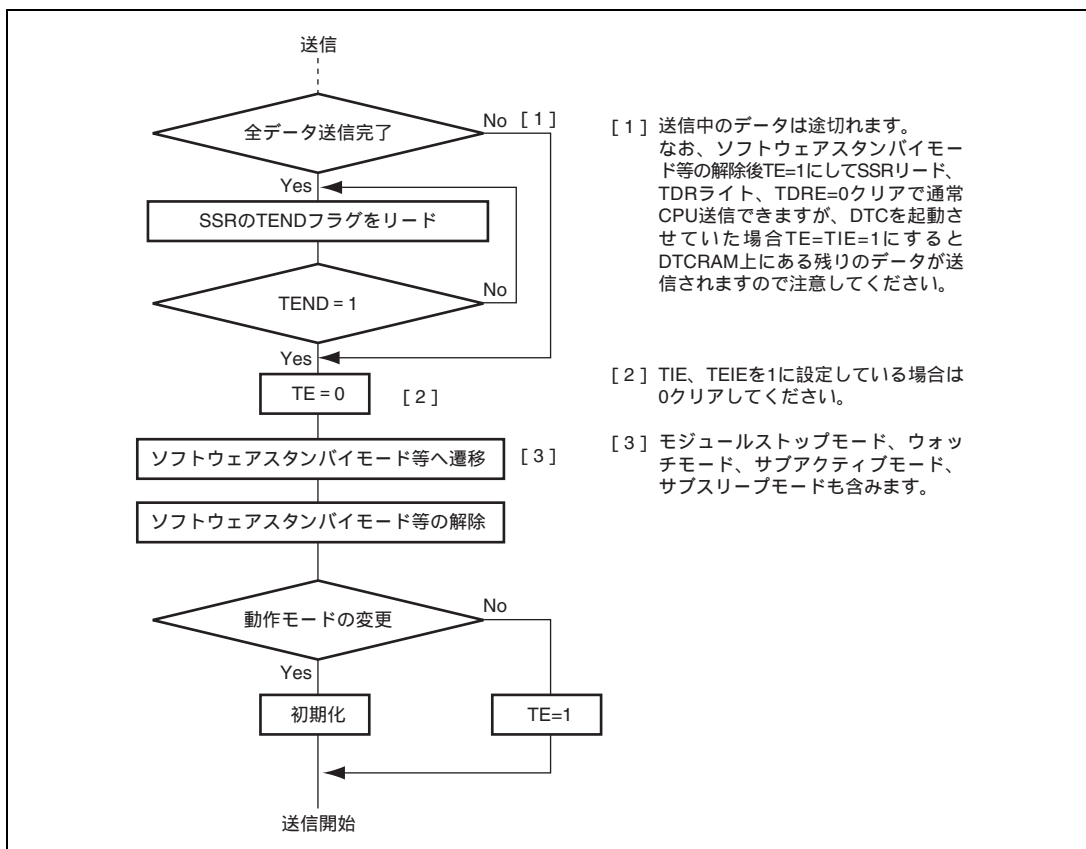

図 13.36 クロック同期式モード送信時 (内部クロック) の端子状態

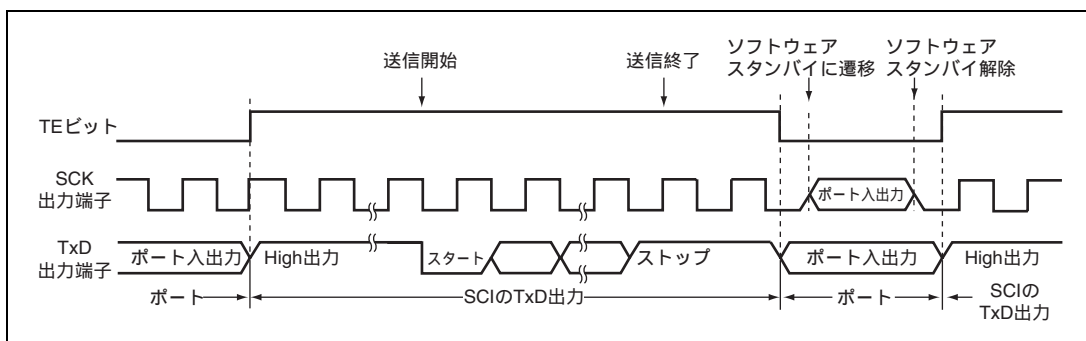
#### (2) 受信

モジュールストップモード、ソフトウェアスタンバイモード、ウォッチモード、サブアクティブモード、またはサブスリープモードへ遷移するときには、受信動作を停止 (RE=0) してから行ってください。RSR、RDR および SSR はリセットされます。受信中に遷移すると、受信中のデータは無効になります。

モード解除後、受信モードを変えないで受信する場合は、RE=1 に設定してから受信を開始してください。受信モードを変えて受信する場合は、初期設定から行ってください。

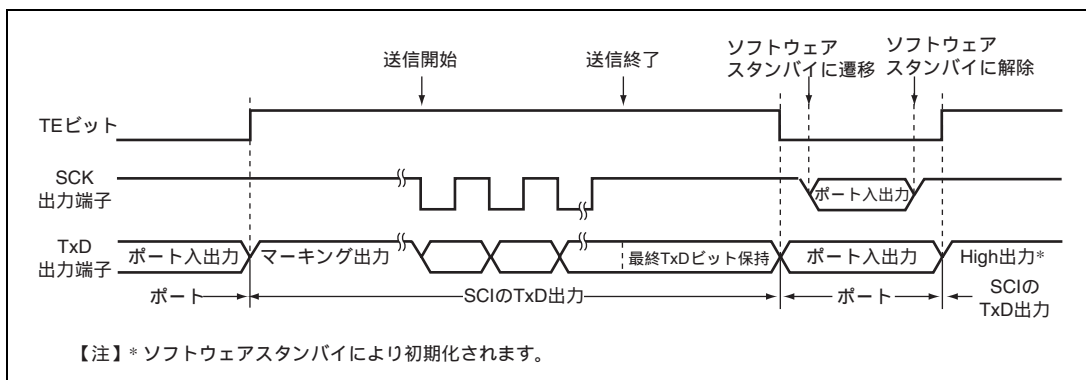
図 13.37 に受信時のモード遷移フローチャートの例を示します。



図 13.37 受信時のモード遷移フローチャートの例

## 13.9.7 SCK 端子からポート端子へ切り替えるときの注意事項

## (a) 動作現象

DDR = 1、DR = 1 に設定し、クロック同期 SCI クロック出力を使用し、送信終了状態で SCK 端子をポートに切り替え時に、半サイクルの Low 出力後、ポート出力になります。

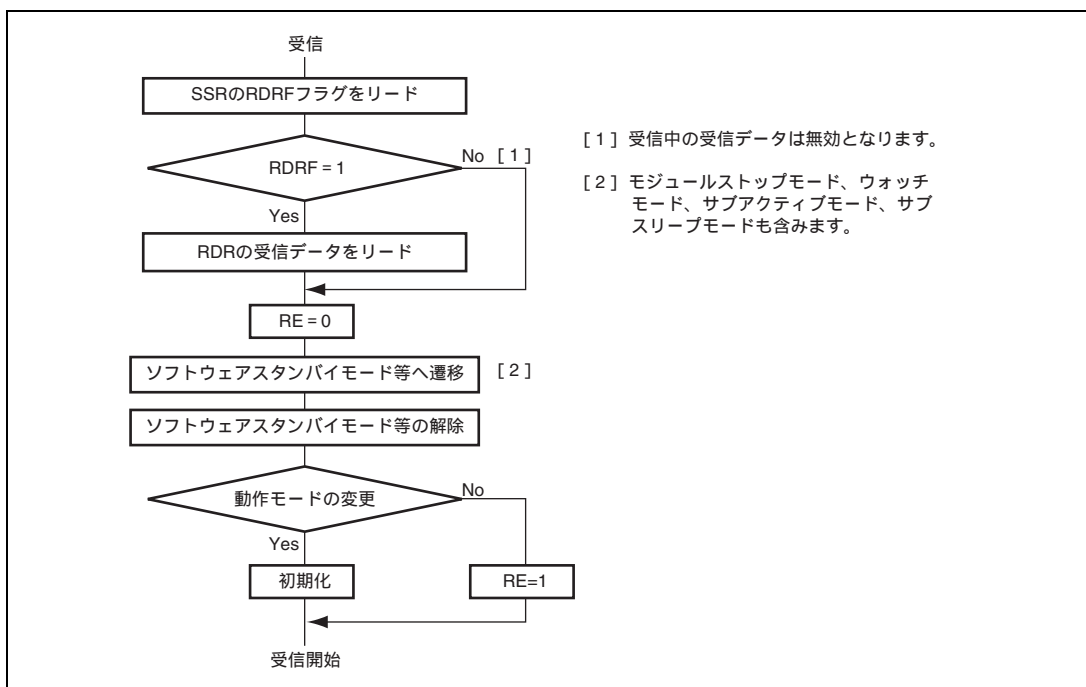
DDR = 1、DR = 1、 $\overline{C/A}$  = 1、CKE1 = 0、CKE0 = 0、TE = 1 の状態より、以下の設定でポートに切り替え時に半サイクルの Low 出力が発生します。

1. シリアルデータ送信終了
2. TEビット = 0
3.  $\overline{C/A}$ ビット = 0 ... ポート出力に切り替え
4. Low出力発生 (図13.38参照)



図 13.38 SCK 端子からポート端子へ切り替える時の動作

### 13. シリアルコミュニケーションインタフェース (SCI)

#### (b) 使用上の注意事項

SCK 端子をポートに切り替える際に発生する Low 出力を回避する場合、下記の手順で行ってください。

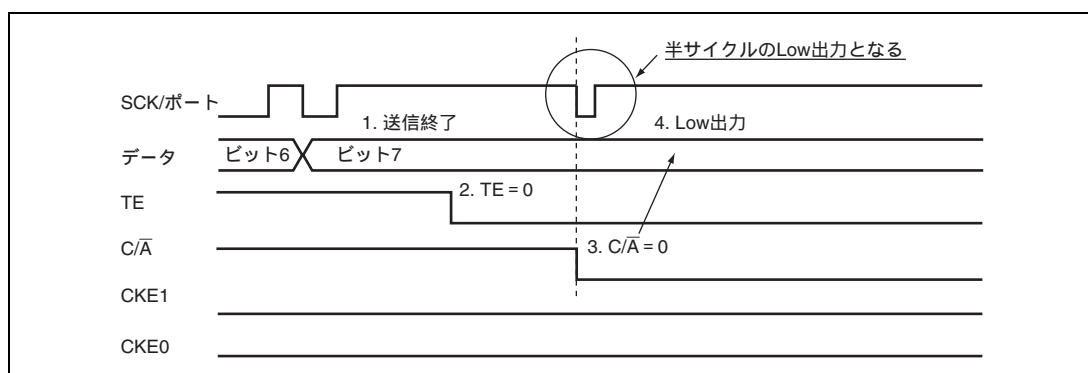
この手順は、SCK端子を一度入力状態にするため、あらかじめSCK/ポート端子を外部回路でプルアップしてください。

DDR = 1、DR = 1、 $\overline{C/\bar{A}}$  = 1、CKE1 = 0、CKE0 = 0、TE = 1の状態より以下の1~5の順で設定してください。

1. シリアルデータ送信終了
2. TEビット=0
3. CKE1ビット=1
4.  $\overline{C/\bar{A}}$ ビット=0 ... ポート出力に切り替え
5. CKE1ビット=0



図 13.39 SCK 端子からポート端子へ切り替え時の Low 出力の回避例

---

## 14. コントローラエリアネットワーク ( HCAN )

---

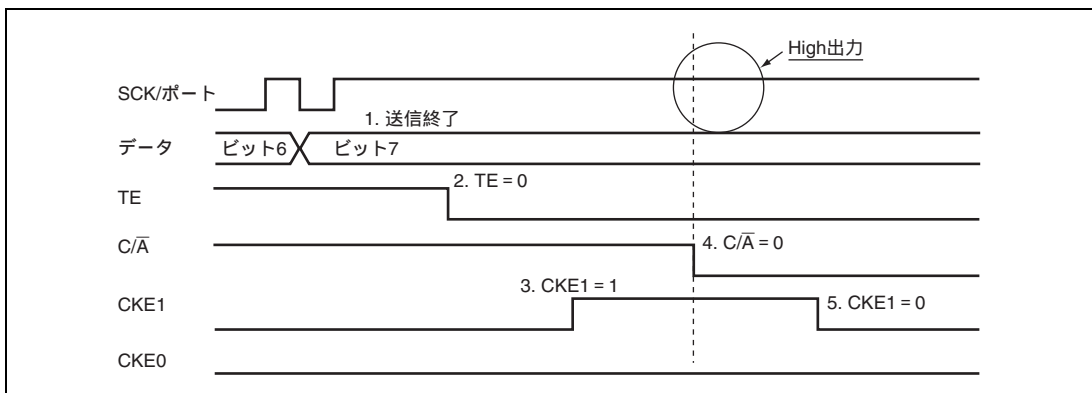
HCAN は自動車、および産業機器システム等でのリアルタイム通信を目的とした CAN( Controller Area Network ) を制御するためのモジュールです。CAN の仕様については「 BOSCH CAN Specification Version 2.0 1991, Robert Bosch GmbH 」を参照してください。HCAN のブロック図を図 14.1 に示します。

### 14.1 特長

- CANバージョン : Bosch 2.0B active対応
  - 通信方式 : NRZ ( Non-Return to Zero ) 方式 ( ビットスタッフ機能あり )
  - ブロードキャスト通信方式
  - 伝送路 : 双方向2線式シリアル通信
  - 通信速度 : 最高1Mbps
  - データ長 : 0~8バイト
- チャンネル数 : 2
- データバッファ : 各チャンネル16 ( 受信専用×1バッファ、送信 / 受信設定可能×15バッファ )
- データ送信方式 : 2種類
  - メールボックスの番号順 ( 昇順 )
  - メッセージ優先順位 ( Identifier ) の高い順
- データ受信方式 : 2種類
  - メッセージIdentifierの一致 ( 送信 / 受信設定バッファ )
  - メッセージIdentifierマスクして受信 ( 受信専用 )
- 割り込み要因 : 各チャンネル12
  - 各種エラー割り込み
  - リセット処理割り込み
  - メッセージ受信割り込み
  - メッセージ送信割り込み
- HCAN動作モード
- 各種モードをサポート
  - ハードウェアリセット
  - ソフトウェアリセット
  - 通常状態 ( エラーアクティブ、エラーパッシブ )
  - バスオフ状態

## 14. コントローラエリアネットワーク (HCAN)

HCANコンフィギュレーションモード

HCANスリープモード

HCAN HALTモード

- その他

メッセージ受信 (HCANのメールボックス0のみ) メールボックスによりDTC起動可能

- モジュールストップモードの設定可能



図 14.1 HCAN のブロック図

### メッセージバッファ (Message Buffer Interface)

MBIはメールボックスとローカルアクセプタンスフィルタマスク (LAFM) より構成されており、CANの送信 / 受信メッセージ (Identifierおよびデータ等) を格納する部分です。送信メッセージはCPUからライトを行います。受信メッセージはCDLCで受信したデータを自動的に格納します。

### マイクロプロセッサインタフェース (MicroProcessor Interface)

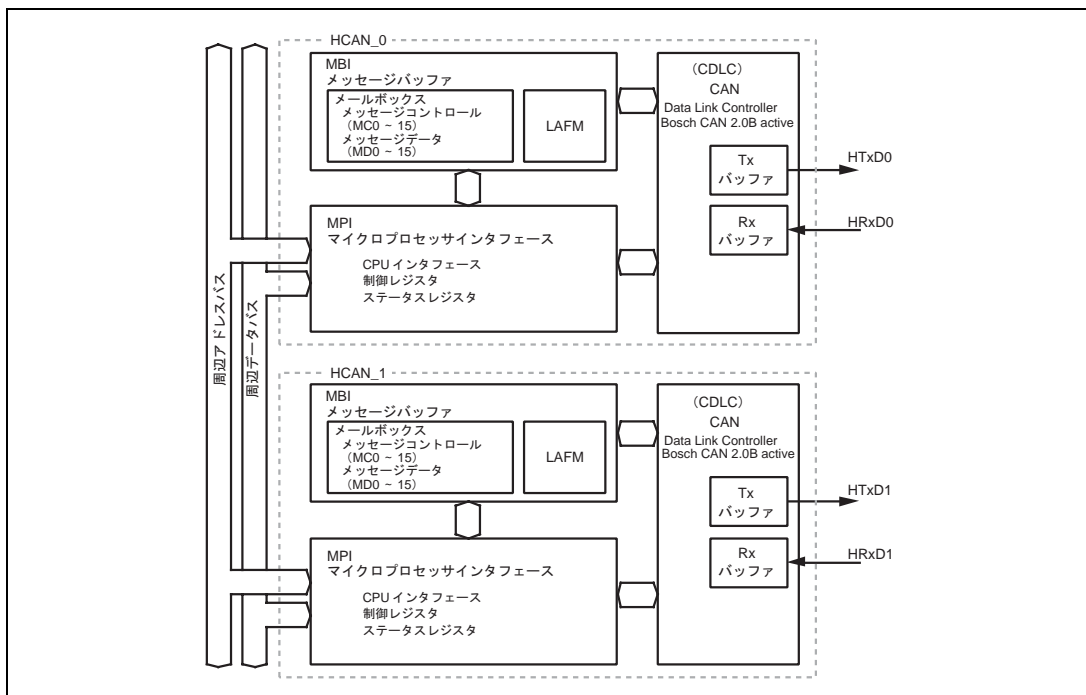
MPIはCPUとのバスインタフェース、制御レジスタ、ステータスレジスタ等から構成されており、HCAN内のデータ、およびステータス等を制御する部分です。

### CAN データリンクコントローラ (CAN Data Link Controller)

CDLCはBosch CAN ver.2.0B activeに準拠しておりメッセージ (データフレーム、リモートフレーム、エラーフレーム、オーバーロードフレーム、インタフレームスペーシング) の送受信、CRCチェック、バスアービトラレーションなどを行います。

## 14.2 入出力端子

HCAN の端子構成を表 14.1 に示します。

なお、HCAN 端子を使用する際は、必ず HCAN コンフィギュレーションモード期間中(初期設定期間: MCR0=1 かつ GSR3=1) に設定してください。

表 14.1 端子構成

チャンネル	名称	記号	入出力	機能
0	HCAN トランスミットデータ端子 0	HTxD0	出力	チャンネル 0 の CAN バス送信用端子
	HCAN レシーブデータ端子 0	HRxD0	入力	チャンネル 0 の CAN バス受信用端子
1	HCAN トランスミットデータ端子 1	HTxD1	出力	チャンネル 1 の CAN バス送信用端子
	HCAN レシーブデータ端子 1	HRxD1	入力	チャンネル 1 の CAN バス受信用端子

端子と CAN バスの間にはバスドライバが必要になります。Philips PCA82C250 とコンパチブルなものを推奨します。

## 14.3 レジスタの説明

HCAN には以下のレジスタがあります。

- マスタコントロールレジスタ (MCR)
- ジェネラルステータスレジスタ (GSR)
- ビットコンフィギュレーションレジスタ (BCR)
- メールボックスコンフィギュレーションレジスタ (MBCR)
- 送信待ちレジスタ (TXPR)
- 送信待ち取り消しレジスタ (TXCR)
- 送信アクノレッジレジスタ (TXACK)
- 取り消しアクノレッジレジスタ (ABACK)
- 受信完了レジスタ (RXPR)
- リモートリクエストレジスタ (RFPR)
- インタラプトレジスタ (IRR)
- メールボックスインタラプトマスクレジスタ (MBIMR)
- インタラプトマスクレジスタ (IMR)
- 受信エラーカウンタ (REC)
- 送信エラーカウンタ (TEC)
- 未読メッセージステータスレジスタ (UMSR)
- ローカルアクセプタンスフィルタマスクLフィルタマスクH (LAFMH)

## 14. コントローラエリアネットワーク (HCAN)

- ローカルアクセプタンスフィルタマスクLフィルタマスクL (LAFML)
- メッセージコントロール (8ビット×8本×16セット) (MC0~MC15)
- メッセージデータ (8ビット×8本×16セット) (MD0~MD15)
- HCANモニタレジスタ (HCANMON)

### 14.3.1 マスタコントロールレジスタ (MCR)

マスタコントロールレジスタ (MCR) は 8 ビットのレジスタで、HCAN の動作を制御します。

ビット	ビット名	初期値	R/W	説明
7	MCR7	0	R/W	HCAN スリープモード解除 このビットを 1 にセットすると、HCAN は CAN バス動作を検出することにより HCAN スリープモードを自動的に解除します。
6		0	R	リザーブビット リードすると常に 0 がリードされます。ライトする値も常に 0 としてください。
5	MCR5	0	R/W	HCAN スリープモード このビットを 1 にセットすると、HCAN は HCAN スリープモード遷移をリクエストします。このビットをクリアすると、HCAN スリープモードが解除されます。
4		0	R	リザーブビット
3		0	R	リードすると常に 0 がリードされます。ライトする値も常に 0 としてください。
2	MCR2	0	R/W	メッセージ送信方式 0: メッセージ Identifier の優先順位にしたがって送信の順番を決定します。 1: メールボックス番号の優先順位にしたがって送信の順番を決定します。 優先順位は TXPR1 > ... > TXPR15 です。
1	MCR1	0	R/W	HALT リクエスト このビットを 1 にセットすると、HCAN は HCAN HALT モード遷移をリクエストします。このビットをクリアすると、HCAN HALT モードが解除されます。
0	MCR0	1	R/W	リセットリクエスト このビットが 1 にセットされると HCAN はリセットモード遷移をリクエストします。詳細は「14.4.1 ハードウェアリセットとソフトウェアリセット」を参照してください。 [セット条件] • 1 ライト (ソフトウェアリセット) [クリア条件] • GSR の GSR3 が 1 の状態でこのビットに 0 をライトしたとき

## 14.3.2 ジェネラルステータスレジスタ (GSR)

ジェネラルステータスレジスタ (GSR) は 8 ビットレジスタで、HCAN のステータスを表示します。

ビット	ビット名	初期値	R/W	説明
7~4		すべて 0	R	リザーブビット リードすると常に 0 がリードされます。ライトする値も常に 0 としてください。
3	GSR3	1	R	リセットステータスビット HCAN モジュールが通常動作状態からリセット状態かを表示します。ライトは無効です。 [セット条件] <ul style="list-style-type: none"> <li>HCAN 内部のリセットが終了し、コンフィギュレーションモードに遷移したとき。</li> <li>スリープモード</li> </ul> [クリア条件] <ul style="list-style-type: none"> <li>MCR の MCR0 をクリアし、通常動作状態に遷移したとき (MCR0 をクリアしてから GSR3 がクリアされるまで遅延が発生します)。</li> </ul>
2	GSR2	1	R	メッセージ送信ステータスフラグ メッセージ送信期間中であることを示すフラグです。ライトは無効です。 [セット条件] <ul style="list-style-type: none"> <li>EOF (End of Frame) 後の Intermission 3 ビット目</li> </ul> [クリア条件] <ul style="list-style-type: none"> <li>メッセージ送信開始 (SOF)</li> </ul>
1	GSR1	0	R	送信 / 受信ワーニングフラグ ライトは無効です。 [クリア条件] <ul style="list-style-type: none"> <li>TEC &lt; 96 かつ REC &lt; 96 のとき</li> <li>TEC 256 のとき (バスオフ状態)</li> </ul> [セット条件] <ul style="list-style-type: none"> <li>TEC 96 または REC 96 のとき</li> </ul>
0	GSR0	0	R	バスオフフラグ ライトは無効です。 [セット条件] <ul style="list-style-type: none"> <li>TEC 256 のとき (バスオフ状態)</li> </ul> [クリア条件] <ul style="list-style-type: none"> <li>バスオフから復帰したとき</li> </ul>

## 14. コントローラエリアネットワーク (HCAN)

### 14.3.3 ビットコンフィギュレーションレジスタ (BCR)

ビットコンフィギュレーションレジスタ (BCR) は 16 ビットレジスタで、HCAN のビットタイミングやポーレートを設定します。各パラメータの詳細は「14.4.2 ハードウェアリセット後の初期設定」を参照してください。

ビット	ビット名	初期値	R/W	説明
15	BCR7	0	R/W	Re-Synchronization Jump Width ( SJW )
14	BCR6	0	R/W	最大ビット同期幅を設定します。 00 : 1 time quantum 01 : 2 time quanta 10 : 3 time quanta 11 : 4 time quanta
13	BCR5	0	R/W	ポーレートプリスケアラ ( BRP )
12	BCR4	0	R/W	time quantum の長さを設定します。
11	BCR3	0	R/W	000000 : 2 システムクロック
10	BCR2	0	R/W	000001 : 4 システムクロック
9	BCR1	0	R/W	000010 : 6 システムクロック
8	BCR0	0	R/W	: 111111 : 128 システムクロック
7	BCR15	0	R/W	ビットサンプルポイント ( BSP ) データをサンプリングするポイントを設定します。 0 : ビットサンプリング 1 箇所 ( TSEG1 の終わり ) 1 : ビットサンプリング 3 箇所 ( TSEG1 の終わりと前後 1 time quantum )
6	BCR14	0	R/W	タイムセグメント 2 ( TSEG2 )
5	BCR13	0	R/W	TSEG2 の幅を 2 ~ 8 time quanta の範囲で設定します。
4	BCR12	0	R/W	000 : 設定禁止 001 : 2 time quanta 010 : 3 time quanta 011 : 4 time quanta 100 : 5 time quanta 101 : 6 time quanta 110 : 7 time quanta 111 : 8 time quanta

## 14. コントローラエリアネットワーク (HCAN)

ビット	ビット名	初期値	R/W	説明
3	BCR11	0	R/W	タイムセグメント 1 (TSEG1)
2	BCR10	0	R/W	TSEG1 (PRSEG+PHSEG1) の幅を 4 ~ 16 time quanta の範囲で設定します。
1	BCR9	0	R/W	0000 : 設定禁止
0	BCR8	0	R/W	0001 : 設定禁止
				0010 : 設定禁止
				0011 : 4 time quanta
				0100 : 5 time quanta
				0101 : 6 time quanta
				0110 : 7 time quanta
				0111 : 8 time quanta
				1000 : 9 time quanta
				1001 : 10 time quanta
				1010 : 11 time quanta
				1011 : 12 time quanta
				1100 : 13 time quanta
				1101 : 14 time quanta
				1110 : 15 time quanta
				1111 : 16 time quanta

### 14.3.4 メールボックスコンフィギュレーションレジスタ (MBCR)

メールボックスコンフィギュレーションレジスタ (MBCR) は 16 ビットのレジスタで、各メールボックスの送受信方向を設定します。

ビット	ビット名	初期値	R/W	説明
15	MBCR7	0	R/W	メールボックス番号 1 から 15 のメールボックスの送受信方向を選択します。 MBCRn (n = 1 ~ 15) はメールボックス n の送受信方向を決定します。 0 : 対応するメールボックスは送信用に設定されます。 1 : 対応するメールボックスは受信用に設定されます。 ビット 8 はリザーブビットで、リードすると常に 1 がリードされます。ライトする値も常に 1 としてください。
14	MBCR6	0	R/W	
13	MBCR5	0	R/W	
12	MBCR4	0	R/W	
11	MBCR3	0	R/W	
10	MBCR2	0	R/W	
9	MBCR1	0	R/W	
8		1	R	
7	MBCR15	0	R/W	
6	MBCR14	0	R/W	
5	MBCR13	0	R/W	
4	MBCR12	0	R/W	
3	MBCR11	0	R/W	
2	MBCR10	0	R/W	
1	MBCR9	0	R/W	
0	MBCR8	0	R/W	

## 14. コントローラエリアネットワーク (HCAN)

### 14.3.5 送信待ちレジスタ (TXPR)

送信待ちレジスタ (TXPR) は 16 ビットのレジスタで、メールボックスに格納した送信メッセージを送信待ち (CAN バスアービトレーション待ち) 状態にします。

ビット	ビット名	初期値	R/W	説明
15	TXPR7	0	R/W	メールボックス番号 1 から 15 のメールボックスを送信待ち (CAN バスアービトレーション待ち) 状態にします。TXPRn (n=1~15) を 1 にセットするとメールボックス n のメッセージが送信待ち状態になります。 [クリア条件] <ul style="list-style-type: none"><li>• メッセージの送信が完了したとき</li><li>• 送信取り消しが完了したとき</li></ul> ビット 8 はリザーブビットで、リードすると常に 0 がリードされます。ライトする値も常に 0 としてください。
14	TXPR6	0	R/W	
13	TXPR5	0	R/W	
12	TXPR4	0	R/W	
11	TXPR3	0	R/W	
10	TXPR2	0	R/W	
9	TXPR1	0	R/W	
8		0	R	
7	TXPR15	0	R/W	
6	TXPR14	0	R/W	
5	TXPR13	0	R/W	
4	TXPR12	0	R/W	
3	TXPR11	0	R/W	
2	TXPR10	0	R/W	
1	TXPR9	0	R/W	
0	TXPR8	0	R/W	

### 14.3.6 送信待ち取り消しレジスタ (TXCR)

送信待ち取り消しレジスタ (TXCR) は 16 ビットのレジスタで、メールボックス内の送信待ちメッセージの送信を取り消します。

ビット	ビット名	初期値	R/W	説明
15	TXCR7	0	R/W	メールボックス番号 1 から 15 のメールボックスの送信待ちメッセージを取り消します。TXCRn (n=1~15) を 1 にセットするとメールボックス n の送信待ちメッセージが取り消されます。 [クリア条件] <ul style="list-style-type: none"><li>• 送信メッセージが正常に取り消され、TXPR がクリアされたとき</li></ul> ビット 8 はリザーブビットで、リードすると常に 0 がリードされます。ライトする値も常に 0 としてください。
14	TXCR6	0	R/W	
13	TXCR5	0	R/W	
12	TXCR4	0	R/W	
11	TXCR3	0	R/W	
10	TXCR2	0	R/W	
9	TXCR1	0	R/W	
8		0	R	
7	TXCR15	0	R/W	
6	TXCR14	0	R/W	
5	TXCR13	0	R/W	
4	TXCR12	0	R/W	
3	TXCR11	0	R/W	
2	TXCR10	0	R/W	
1	TXCR9	0	R/W	
0	TXCR8	0	R/W	

### 14.3.7 送信アクノレッジレジスタ (TXACK)

送信アクノレッジレジスタ (TXACK) は 16 ビットのレジスタで、メールボックスの送信メッセージが正常に送信されたことを示すステータスレジスタです。

ビット	ビット名	初期値	R/W	説明
15	TXACK7	0	R/(W)*	メールボックス番号 1 から 15 のメールボックスの送信メッセージが正常に送信されたことを示すステータスフラグです。メールボックス $n$ ( $n=1\sim 15$ ) のメッセージが正常に送信されたとき、TXACK $n$ が 1 にセットされます。 [セット条件] • 対応するメールボックスのメッセージの送信が完了したとき [クリア条件] • 1 ライト ビット 8 はリザーブビットで、リードすると常に 0 がリードされます。ライトする値も常に 0 としてください。
14	TXACK6	0	R/(W)*	
13	TXACK5	0	R/(W)*	
12	TXACK4	0	R/(W)*	
11	TXACK3	0	R/(W)*	
10	TXACK2	0	R/(W)*	
9	TXACK1	0	R/(W)*	
8		0	R	
7	TXACK15	0	R/(W)*	
6	TXACK14	0	R/(W)*	
5	TXACK13	0	R/(W)*	
4	TXACK12	0	R/(W)*	
3	TXACK11	0	R/(W)*	
2	TXACK10	0	R/(W)*	
1	TXACK9	0	R/(W)*	
0	TXACK8	0	R/(W)*	

【注】 \* フラグをクリアするための 1 ライトのみ可能です。

### 14.3.8 取り消しアクノレッジレジスタ (ABACK)

取り消しアクノレッジレジスタ (ABACK) は 16 ビットのレジスタで、メールボックス内の送信メッセージが正常に取り消されたことを示すステータスレジスタです。

ビット	ビット名	初期値	R/W	説明
15	ABACK7	0	R/(W)*	メールボックス番号 1 から 15 のメールボックスの送信メッセージが正常に取り消されたことを示すステータスフラグです。メールボックス $n$ ( $n=1\sim 15$ ) のメッセージが正常に取り消されたとき、ABACK $n$ が 1 にセットされます。 [セット条件] • 対応するメールボックスのメッセージの取り消しが完了したとき [クリア条件] • 1 ライト ビット 8 はリザーブビットで、リードすると常に 0 がリードされます。ライトする値も常に 0 としてください。
14	ABACK6	0	R/(W)*	
13	ABACK5	0	R/(W)*	
12	ABACK4	0	R/(W)*	
11	ABACK3	0	R/(W)*	
10	ABACK2	0	R/(W)*	
9	ABACK1	0	R/(W)*	
8		0	R	
7	ABACK15	0	R/(W)*	
6	ABACK14	0	R/(W)*	
5	ABACK13	0	R/(W)*	
4	ABACK12	0	R/(W)*	
3	ABACK11	0	R/(W)*	
2	ABACK10	0	R/(W)*	
1	ABACK9	0	R/(W)*	
0	ABACK8	0	R/(W)*	

【注】 \* フラグをクリアするための 1 ライトのみ可能です。

## 14. コントローラエリアネットワーク (HCAN)

### 14.3.9 受信完了レジスタ (RXPR)

受信完了レジスタ (RXPR) は 16 ビットのレジスタで、メールボックスがメッセージ (データフレームまたはリモートフレーム) を正常に受信したことを示すステータスレジスタです。なお、リモートフレーム受信の場合は、対応するリモートリクエストレジスタ (RFPR) も同時にセットされます。

ビット	ビット名	初期値	R/W	説明
15	RXPR7	0	R/(W)*	メールボックス n (n=0~15) がメッセージを正常に受信したとき、RXPRn が 1 にセットされます。 [セット条件] • 対応するメールボックスがデータフレームまたはリモートフレームの受信を完了したとき [クリア条件] • 1 ライト
14	RXPR6	0	R/(W)*	
13	RXPR5	0	R/(W)*	
12	RXPR4	0	R/(W)*	
11	RXPR3	0	R/(W)*	
10	RXPR2	0	R/(W)*	
9	RXPR1	0	R/(W)*	
8	RXPR0	0	R/(W)*	
7	RXPR15	0	R/(W)*	
6	RXPR14	0	R/(W)*	
5	RXPR13	0	R/(W)*	
4	RXPR12	0	R/(W)*	
3	RXPR11	0	R/(W)*	
2	RXPR10	0	R/(W)*	
1	RXPR9	0	R/(W)*	
0	RXPR8	0	R/(W)*	

【注】 \* フラグをクリアするための 1 ライトのみ可能です。

### 14.3.10 リモートリクエストレジスタ (RFPR)

リモートリクエストレジスタ (RFPR) は 16 ビットのレジスタで、メールボックスがリモートフレームを受信したことを示すステータスレジスタです。なお、本ビットがセットされると、対応する受信完了ビットが同時にセットされます。

ビット	ビット名	初期値	R/W	説明
15	RFPR7	0	R/(W)*	メールボックス番号 n (n=0~15) がリモートフレームを正常に受信したとき、RFPRn (n=0~15) が 1 にセットされます。 [セット条件] • 対応するメールボックスがリモートフレームの受信を完了したとき [クリア条件] • 1 ライト
14	RFPR6	0	R/(W)*	
13	RFPR5	0	R/(W)*	
12	RFPR4	0	R/(W)*	
11	RFPR3	0	R/(W)*	
10	RFPR2	0	R/(W)*	
9	RFPR1	0	R/(W)*	
8	RFPR0	0	R/(W)*	
7	RFPR15	0	R/(W)*	
6	RFPR14	0	R/(W)*	
5	RFPR13	0	R/(W)*	
4	RFPR12	0	R/(W)*	
3	RFPR11	0	R/(W)*	
2	RFPR10	0	R/(W)*	
1	RFPR9	0	R/(W)*	
0	RFPR8	0	R/(W)*	

【注】 \* フラグをクリアするための 1 ライトのみ可能です。

## 14.3.11 インタラプトレジスタ (IRR)

インタラプトレジスタ (IRR) は 16 ビットの割り込みフラグレジスタです。

ビット	ビット名	初期値	R/W	説 明
15	IRR7	0	R/(W)*	<p>オーバーロードフレーム</p> <p>[セット条件]</p> <ul style="list-style-type: none"> <li>エラーアクティブ/エラーパッシブ状態でオーバーロードフレームを送信したとき</li> </ul> <p>[クリア条件]</p> <ul style="list-style-type: none"> <li>1 ライト</li> </ul>
14	IRR6	0	R/(W)*	<p>バスオフ割り込みフラグ</p> <p>送信エラーカウンタによるバスオフ状態を示すステータスフラグです。</p> <p>[セット条件]</p> <ul style="list-style-type: none"> <li>TEC 256 になったとき</li> </ul> <p>[クリア条件]</p> <ul style="list-style-type: none"> <li>1 ライト</li> </ul>
13	IRR5	0	R/(W)*	<p>エラーパッシブ割り込みフラグ</p> <p>送信 / 受信エラーカウンタによるエラーパッシブ状態を示すステータスフラグです。</p> <p>[セット条件]</p> <p>TEC 128 または REC 128 になったとき</p> <p>[クリア条件]</p> <ul style="list-style-type: none"> <li>1 ライト</li> </ul>
12	IRR4	0	R/(W)*	<p>受信オーバーロードワーニング割り込みフラグ</p> <p>受信エラーカウンタによるエラーワーニング状態を示すステータスフラグです。</p> <p>[セット条件]</p> <p>REC 96 になったとき</p> <p>[クリア条件]</p> <ul style="list-style-type: none"> <li>1 ライト</li> </ul>
11	IRR3	0	R/(W)*	<p>送信オーバーロードワーニング割り込みフラグ</p> <p>送信エラーカウンタによるエラーワーニング状態を示すステータスフラグです。</p> <p>[セット条件]</p> <ul style="list-style-type: none"> <li>TEC 96 になったとき</li> </ul> <p>[クリア条件]</p> <ul style="list-style-type: none"> <li>1 ライト</li> </ul>

#### 14. コントローラエリアネットワーク (HCAN)

ビット	ビット名	初期値	R/W	説明
10	IRR2	0	R	<p>リモートフレームリクエスト割り込みフラグ</p> <p>MBIMR が 0 のときのメールボックスにリモートフレームを受信したことを示すステータスフラグです。</p> <p>[セット条件]</p> <ul style="list-style-type: none"> <li>• リモートフレームを受信完了し、対応する MBIMR のビットが 0 のとき</li> </ul> <p>[クリア条件]</p> <ul style="list-style-type: none"> <li>• RFPR (リモートリクエストレジスタ) の全ビットクリア</li> </ul>
9	IRR1	0	R	<p>受信メッセージ割り込みフラグ</p> <p>MBIMR が 0 のときのメールボックスが受信メッセージを正常に受信したことを示すステータスフラグです。</p> <p>[セット条件]</p> <ul style="list-style-type: none"> <li>• データフレームおよびリモートフレームを受信完了し、対応する MBIMR のビットが 0 のとき</li> </ul> <p>[クリア条件]</p> <ul style="list-style-type: none"> <li>• RXPR (受信完了レジスタ) の全ビットクリア</li> </ul>
8	IRR0	1	R/(W)*	<p>リセット割り込みフラグ</p> <p>HCAN モジュールがリセットされたことを示すステータスフラグです。本ビットはインタラプトマスクレジスタ (IMR) ではマスク不可となっています。パワーオンリセット投入後およびソフトウェアスタンバイ復帰後、本ビットをクリアしない場合は、割り込みコントローラにて割り込みを許可すると、ただちに割り込み処理を行います。</p> <p>[セット条件]</p> <ul style="list-style-type: none"> <li>• パワーオンリセットおよびソフトウェアスタンバイ投入後にリセット処理完了したとき</li> </ul> <p>[クリア条件]</p> <ul style="list-style-type: none"> <li>• 1 ライト</li> </ul>
7~5		すべて 0		<p>リザーブビット</p> <p>リードすると常に 0 がリードされます。ライトする値も常に 0 としてください。</p>
4	IRR12	0	R/(W)*	<p>バス動作割り込みフラグ</p> <p>HCAN モジュールが HCAN スリープモード中にバス動作のドミナントビットの検出を示すステータスフラグです。</p> <p>[セット条件]</p> <ul style="list-style-type: none"> <li>• HCAN スリープモード中のバス動作 (ドミナントビット) を検出したとき</li> </ul> <p>[クリア条件]</p> <ul style="list-style-type: none"> <li>• 1 ライト</li> </ul>
3		0		<p>リザーブビット</p>
2		0		<p>リザーブビット</p> <p>リードすると常に 0 がリードされます。ライトする値も常に 0 としてください。</p>

## 14. コントローラエリアネットワーク (HCAN)

ビット	ビット名	初期値	R/W	説明
1	IRR9	0	R	未読割り込みフラグ 未読メッセージが新しい受信メッセージによってオーバーライトされたことを示すステータスフラグです。 [セット条件] • UMSR (未読メッセージステータスレジスタ) がセットされたとき [クリア条件] • UMSR (未読メッセージステータスレジスタ) の全ビットクリア
0	IRR8	0	R/(W)*	メールボックス空き割り込みフラグ メールボックスに次の送信メッセージが格納可能であることを示すステータスフラグです。 [セット条件] • TXPR (送信待ちレジスタ) が送信完了および送信取り消し完了によりクリアされたとき [クリア条件] • 1 ライト

【注】 \* フラグをクリアするための1ライトのみ可能です。

### 14.3.12 メールボックスインタラプトマスクレジスタ (MBIMR)

メールボックスインタラプトマスクレジスタ (MBIMR) は 16 ビットのレジスタで、各メールボックスの割り込み要求をイネーブルにします。

ビット	ビット名	初期値	R/W	説明
15	MBIMR7	1	R/W	メールボックスインタラプトマスク MBIMR n (n=1~15) をクリアするとメールボックス番号 n のメールボックスの割り込み要求がイネーブルになり、1 にセットすると割り込み要求がマスクされます。 割り込み要因は送信用メールボックスでは送信完了または送信取り消しによる TXPR のクリア、受信用メールボックスでは受信完了による RXPR のセットです。
14	MBIMR6	1	R/W	
13	MBIMR5	1	R/W	
12	MBIMR4	1	R/W	
11	MBIMR3	1	R/W	
10	MBIMR2	1	R/W	
9	MBIMR1	1	R/W	
8	MBIMR0	1	R/W	
7	MBIMR15	1	R/W	
6	MBIMR14	1	R/W	
5	MBIMR13	1	R/W	
4	MBIMR12	1	R/W	
3	MBIMR11	1	R/W	
2	MBIMR10	1	R/W	
1	MBIMR9	1	R/W	
0	MBIMR8	1	R/W	

## 14. コントローラエリアネットワーク (HCAN)

### 14.3.13 インタラプトマスクレジスタ (IMR)

インタラプトマスクレジスタ (IMR) は 16 ビットのレジスタで、IRR の割り込みフラグによる割り込み要求をイネーブルにします。リセット割り込みフラグはマスクできません。

ビット	ビット名	初期値	R/W	説明
15	IMR7	1	R/W	オーバーロードフレーム割り込みマスク このビットをクリアすると IRR7 による割り込み要求 (OVR0) がイネーブルになり、セットするとマスクされます。
14	IMR6	1	R/W	バスオフ割り込みマスク このビットをクリアすると IRR6 による割り込み要求 (ERS0) がイネーブルになり、セットするとマスクされます。
13	IMR5	1	R/W	エラーバッシュ割り込みマスク このビットをクリアすると IRR5 による割り込み要求 (ERS0) がイネーブルになり、セットするとマスクされます。
12	IMR4	1	R/W	受信オーバーロードワーニング割り込みマスク このビットをクリアすると IRR4 による割り込み要求 (OVR0) がイネーブルになり、セットするとマスクされます。
11	IMR3	1	R/W	送信オーバーロードワーニング割り込みマスク このビットをクリアすると IRR3 による割り込み要求 (OVR0) がイネーブルになり、セットするとマスクされます。
10	IMR2	1	R/W	リモートフレームリクエスト割り込みマスク このビットをクリアすると IRR2 による割り込み要求 (OVR0) がイネーブルになり、セットするとマスクされます。
9	IMR1	1	R/W	受信メッセージ割り込みマスク このビットをクリアすると IRR1 による割り込み要求 (RM1) がイネーブルになり、セットするとマスクされます。
8		0	R	リザーブビット リードすると常に 0 がリードされます。ライトする値も常に 0 としてください。
7~5		すべて 1	R	リザーブビット リードすると常に 1 がリードされます。ライトする値も常に 1 としてください。
4	IMR12	1	R/W	バス動作割り込みマスク このビットをクリアすると IRR12 による割り込み要求 (OVR0) がイネーブルになり、セットするとマスクされます。
3		1	R	リザーブビット
2		1	R	リードすると常に 1 がリードされます。ライトする値も常に 1 としてください。
1	IMR9	1	R/W	未読割り込みマスク このビットをクリアすると IRR9 による割り込み要求 (OVR0) がイネーブルになり、セットするとマスクされます。
0	IMR8	1	R/W	メールボックス空き割り込みマスク このビットをクリアすると IRR8 による割り込み要求 (SLE0) がイネーブルになり、セットするとマスクされます。

### 14.3.14 受信エラーカウンタ (REC)

受信エラーカウンタ (REC) は 8 ビットのリード専用レジスタで、CAN バス上の受信メッセージエラーをカウントします。カウント数は CAN プロトコルで規定されています。

### 14.3.15 送信エラーカウンタ (TEC)

送信エラーカウンタ (TEC) は 8 ビットのリード専用レジスタで、CAN バス上の送信メッセージエラーをカウントします。カウント数は CAN プロトコルで規定されています。

### 14.3.16 未読メッセージステータスレジスタ (UMSR)

未読メッセージステータスレジスタ (UMSR) は 16 ビットのレジスタで、メールボックスの未読メッセージが新たな受信メッセージによって上書きされたことを示すステータスレジスタです。なお、新規受信メッセージにより上書きされた場合は古いデータは失われます。

ビット	ビット名	初期値	R/W	説明
15	UMSR 7	0	R/(W)*	メッセージを受信後未読のまま新規メッセージをオーバーライト
14	UMSR 6	0	R/(W)*	[セット条件]
13	UMSR 5	0	R/(W)*	• RXPR をクリアする前に新規メッセージを受信したとき
12	UMSR 4	0	R/(W)*	[クリア条件]
11	UMSR 3	0	R/(W)*	• 1 ライト
10	UMSR 2	0	R/(W)*	
9	UMSR 1	0	R/(W)*	
8	UMSR 0	0	R/(W)*	
7	UMSR15	0	R/(W)*	
6	UMSR 14	0	R/(W)*	
5	UMSR 13	0	R/(W)*	
4	UMSR 12	0	R/(W)*	
3	UMSR 11	0	R/(W)*	
2	UMSR 10	0	R/(W)*	
1	UMSR 9	0	R/(W)*	
0	UMSR 8	0	R/(W)*	

【注】 \* フラグをクリアするための 1 ライトのみ可能です。

## 14. コントローラエリアネットワーク (HCAN)

### 14.3.17 ローカルアクセプタンスフィルタマスク (LAFML、LAFMH)

ローカルアクセプタンスフィルタマスク (LAFML、LAFMH) はそれぞれ 16 ビットのレジスタで、メールボックス 0 に格納するメッセージの Identifier をビットごとに Don't care にします。詳細は「14.4.4 メッセージ受信」を参照してください。Identifier とマスクビットの関係は以下のとおりです。

#### • LAFML

ビット	ビット名	初期値	R/W	説明
15	LAFML7	0	R/W	1 のとき受信 Identifier の ID-7 の比較を行いません。
14	LAFML6	0	R/W	1 のとき受信 Identifier の ID-6 の比較を行いません。
13	LAFML5	0	R/W	1 のとき受信 Identifier の ID-5 の比較を行いません。
12	LAFML4	0	R/W	1 のとき受信 Identifier の ID-4 の比較を行いません。
11	LAFML3	0	R/W	1 のとき受信 Identifier の ID-3 の比較を行いません。
10	LAFML2	0	R/W	1 のとき受信 Identifier の ID-2 の比較を行いません。
9	LAFML1	0	R/W	1 のとき受信 Identifier の ID-1 の比較を行いません。
8	LAFML0	0	R/W	1 のとき受信 Identifier の ID-0 の比較を行いません。
7	LAFML15	0	R/W	1 のとき受信 Identifier の ID-15 の比較を行いません。
6	LAFML14	0	R/W	1 のとき受信 Identifier の ID-14 の比較を行いません。
5	LAFML13	0	R/W	1 のとき受信 Identifier の ID-13 の比較を行いません。
4	LAFML12	0	R/W	1 のとき受信 Identifier の ID-12 の比較を行いません。
3	LAFML11	0	R/W	1 のとき受信 Identifier の ID-11 の比較を行いません。
2	LAFML10	0	R/W	1 のとき受信 Identifier の ID-10 の比較を行いません。
1	LAFML9	0	R/W	1 のとき受信 Identifier の ID-9 の比較を行いません。
0	LAFML8	0	R/W	1 のとき受信 Identifier の ID-8 の比較を行いません。

## 14. コントローラエリアネットワーク (HCAN)

### • LAFMH

ビット	ビット名	初期値	R/W	説明
15	LAFMH7	0	R/W	1 のとき受信 Identifier の ID-20 の比較を行いません。
14	LAFMH6	0	R/W	1 のとき受信 Identifier の ID-19 の比較を行いません。
13	LAFMH5	0	R/W	1 のとき受信 Identifier の ID-18 の比較を行いません。
12~10		すべて 0	R	リザーブビット リードすると常に 0 がリードされます。ライトする値も常に 0 としてください。
9	LAFMH1	0	R/W	1 のとき受信 Identifier の ID-17 の比較を行いません。
8	LAFMH0	0	R/W	1 のとき受信 Identifier の ID-16 の比較を行いません。
7	LAFMH15	0	R/W	1 のとき受信 Identifier の ID-28 の比較を行いません。
6	LAFMH14	0	R/W	1 のとき受信 Identifier の ID-27 の比較を行いません。
5	LAFMH13	0	R/W	1 のとき受信 Identifier の ID-26 の比較を行いません。
4	LAFMH12	0	R/W	1 のとき受信 Identifier の ID-25 の比較を行いません。
3	LAFMH11	0	R/W	1 のとき受信 Identifier の ID-24 の比較を行いません。
2	LAFMH10	0	R/W	1 のとき受信 Identifier の ID-23 の比較を行いません。
1	LAFMH9	0	R/W	1 のとき受信 Identifier の ID-22 の比較を行いません。
0	LAFMH8	0	R/W	1 のとき受信 Identifier の ID-21 の比較を行いません。

## 14. コントローラエリアネットワーク (HCAN)

### 14.3.18 メッセージコントロール (MC0 ~ MC15)

メッセージコントロールは1メールボックス当たり8ビット×8本のレジスタで構成されています。HCANにはメッセージコントロールが16セットあります。メッセージコントロールはRAMで構成されているため、電源投入後の初期値は不定です。必ず0または1をライトして初期化してください。レジスタの名称とメールボックスの関係は以下のとおりです。

メールボックス0	MC0[1]	MC0[2]	MC0[3]	MC0[4]	MC0[5]	MC0[6]	MC0[7]	MC0[8]
メールボックス1	MC1[1]	MC1[2]	MC1[3]	MC1[4]	MC1[5]	MC1[6]	MC1[7]	MC1[8]
メールボックス2	MC2[1]	MC2[2]	MC2[3]	MC2[4]	MC2[5]	MC2[6]	MC2[7]	MC2[8]
メールボックス3	MC3[1]	MC3[2]	MC3[3]	MC3[4]	MC3[5]	MC3[6]	MC3[7]	MC3[8]
メールボックス15	MC15[1]	MC15[2]	MC15[3]	MC15[4]	MC15[5]	MC15[6]	MC15[7]	MC15[8]

図 14.2 メッセージコントロール構成

メッセージコントロールの設定方法を次ページに示します。Identifier とレジスタのビット名の対応は以下のとおりです。



図 14.3 スタンダードフォーマット



図 14.4 エクステンデッドフォーマット

## 14. コントローラエリアネットワーク (HCAN)

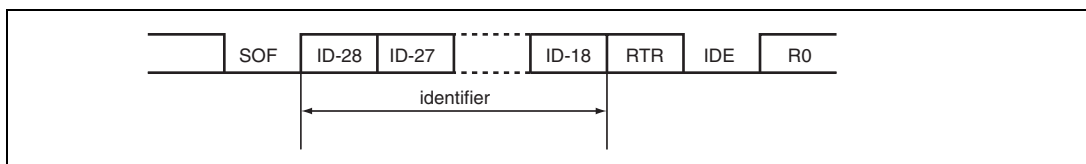
レジスタ名	ビット	ビット名	R/W	説明
MCx[1]	7~4		R/W	初期値は不定です。必ず0または1の値をライトして初期化してください。
	3~0	DLC3~DLC0	R/W	データ長コード データフレームのデータ長またはリモートフレームで要求するデータ長を0~8バイトの範囲で設定します。  0000 : 0 バイト 0001 : 1 バイト 0010 : 2 バイト 0011 : 3 バイト 0100 : 4 バイト 0101 : 5 バイト 0110 : 6 バイト 0111 : 7 バイト 1XXX : 8 バイト
MCx[2]	7~0		R/W	初期値は不定です。必ず0または1の値をライトして初期化してください。
MCx[3]	7~0		R/W	
MCx[4]	7~0		R/W	
MCx[5]	7~5	ID-20~ID-18	R/W	Identifier の ID-20~ID-18 を設定します。
	4	RTR	R/W	リモートトランсмисシヨンリクエスト (RTR) データフレームとリモートフレームを識別するためのビットです。 0 : データフレーム 1 : リモートフレーム
	3	IDE	R/W	Identifier エクステンシヨン (IDE) スタンダードフォーマットとエクステンデッドフォーマットを識別するビットです。 0 : スタンダードフォーマット 1 : エクステンデッドフォーマット
	2		R/W	初期値は不定です。必ず0または1の値をライトして初期化してください。
	1~0	ID-17~ID-16	R/W	Identifier の ID-17~ID-16 を設定します。
MCx[6]	7~0	ID-28~ID-21	R/W	Identifier の ID-28~ID-21 を設定します。
MCx[7]	7~0	ID-7~ID-0	R/W	Identifier の ID-7~ID-0 を設定します。
MCx[8]	7~0	ID-15~ID-8	R/W	Identifier の ID-15~ID-8 を設定します。

【注】x : メールボックス番号を表します。

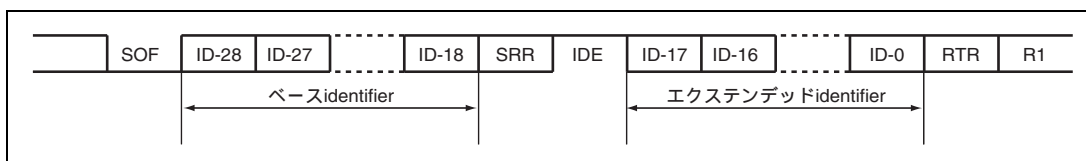
## 14. コントローラエリアネットワーク (HCAN)

### 14.3.19 メッセージデータ (MD0~MD15)

メッセージデータは1メールボックス当たり8ビット×8本のレジスタで構成されています。HCANにはメッセージデータが16セットあります。メッセージデータはRAMで構成されているため、電源投入後の初期値は不定です。必ず0または1の値をライトして初期化してください。レジスタの名称とメールボックスの関係は以下のとおりです。

メールボックス0	MD0[1]	MD0[2]	MD0[3]	MD0[4]	MD0[5]	MD0[6]	MD0[7]	MD0[8]
メールボックス1	MD1[1]	MD1[2]	MD1[3]	MD1[4]	MD1[5]	MD1[6]	MD1[7]	MD1[8]
メールボックス2	MD2[1]	MD2[2]	MD2[3]	MD2[4]	MD2[5]	MD2[6]	MD2[7]	MD2[8]
メールボックス3	MD3[1]	MD3[2]	MD3[3]	MD3[4]	MD3[5]	MD3[6]	MD3[7]	MD3[8]
メールボックス15	MD15[1]	MD15[2]	MD15[3]	MD15[4]	MD15[5]	MD15[6]	MD15[7]	MD15[8]

図 14.5 メッセージデータ構成

### 14.3.20 HCAN モニタレジスタ (HCANMON)

HCAN モニタレジスタ (HCANMON) は、HCAN 受信による割り込み許可 / 禁止、HTxD 端子の送信停止制御、HCAN の端子の状態を反映します。

ビット	ビット名	初期値	R/W	説明
7	RxDIE	0	R/W	HRxD インタラプトイネーブル $\overline{\text{IRQ2}}$ 割り込みを PF0 端子からの入力とするか、HRxD 端子からの入力とするかを選択するビットです。 0 : PF0 端子からの入力で $\overline{\text{IRQ2}}$ 割り込み要求発生 1 : HRxD 端子からの入力で $\overline{\text{IRQ2}}$ 割り込み要求発生
6	TxDSTP	0	R/W	HTxD 送信停止ビット HTxD 端子の送信停止を制御するビットです。 0 : HTxD 端子は送信可能状態となります。 1 : HTxD 端子は 1 出力固定となり、送信を停止します。
5	PKFE*	0	R/W	HCAN 端子イネーブル PK7/HRxD1 端子および PK6/HTxD1 端子の機能を選択します。 0 : PK7、PK6 端子をポート機能とする 1 : PK7 を端子を HRxD1、PK6 を HTxD1 機能とする。
4-2		すべて不定		リザーブビット リード/ライトは無効です。

ビット	ビット名	初期値	R/W	説明
1	TxD	不定	R	送信端子 リードすると HTxD 端子の状態が読み出されます。ライトは無効です。
0	RxD	不定	R	受信端子 リードすると HRxD 端子の状態が読み出されます。ライトは無効です。

【注】 \* PKFE ビットは HCAN\_1 のみサポートします。

## 14.4 動作説明

### 14.4.1 ハードウェアリセットとソフトウェアリセット

HCAN のリセットにはハードウェアリセットとソフトウェアリセットがあります。

- ハードウェアリセット

パワーオンリセット、ハードウェアスタンバイ、ソフトウェアスタンバイではMCRのリセットリクエストビット (MCR0) とGSRのリセットステートビット (GSR3) が自動的にセットされHCANが初期化されます。ハードウェアリセットによってメッセージコントロールとメッセージデータを除く内部レジスタがすべて初期化されます。

- ソフトウェアリセット

ソフトウェアでMCRのMCR0をセットすることでHCANをリセットすることができます。ソフトウェアリセットではエラーカウンタ (TEC、REC) は初期化されますが、他のレジスタは初期化されません。CANコントローラが送信中または受信中にリセットリクエストビットがセットされた場合は、そのメッセージの送受信が完了するまで待って初期化状態に遷移します。初期化が完了するとGSRのGSR3がセットされます。

### 14.4.2 ハードウェアリセット後の初期設定

ハードウェアリセット後は以下の初期設定を行ってください。

1. インタラプトレジスタ (IRR) のIRR0ビットのクリア
2. ビットレートの設定
3. 各メールボックスの送受信方向の設定
4. メールボックス (RAM) の初期化
5. メッセージ送信方式の選択

初期設定は必ず HCAN がコンフィギュレーションモードの状態で行ってください。コンフィギュレーションモードはリセットにより GSR の GSR3 がセットされた状態です。初期設定後 MCR の MCR0 をクリアすることにより GSR の GSR3 が自動的にクリアされてコンフィギュレーションモードが解除されます (HCAN 内部がリセットされる時間を必要とするため、MCR0 をクリアしてから GSR3 がクリアされるまで遅延を生じます)。コンフィギュレーションモードが解除されると HCAN はパワーアップシーケンスに入り、11 ビット連続レセッシブビットを検出した時点で CAN バスと通信可能になります。

## 14. コントローラエリアネットワーク (HCAN)

### (1) IRR0 のクリア

パワーオンリセット後およびソフトウェアモードからの復帰後、必ずリセット割り込みフラグ (IRR0) がセットされます。割り込みをイネーブルにすることでただちに HCAN 割り込み要求が発生しますので IRR0 をクリアしてください。



図 14.6 ハードウェアリセット時のフローチャート



図 14.7 ソフトウェアリセット時のフローチャート

## 14. コントローラエリアネットワーク (HCAN)

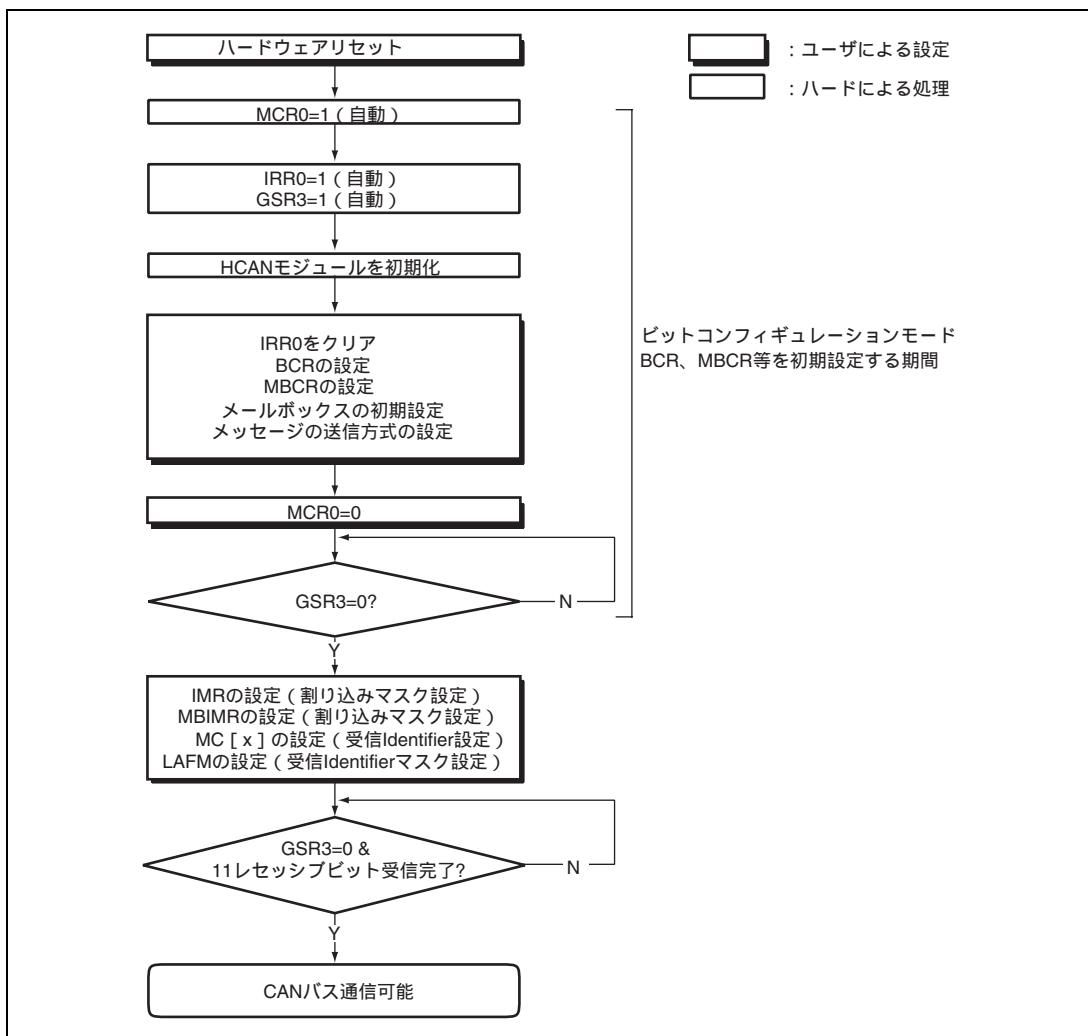
### (2) ビットレートおよびビットタイミングの設定

ビットレートおよびビットタイミングの設定はビットコンフィギュレーションレジスタ (BCR) により行います。CAN バスに接続している CAN コントローラはすべて同一ボーレート、同一ビット幅になるよう設定してください。1 ビットタイムは設定可能な Time Quantum (TQ) の合計で構成されます。

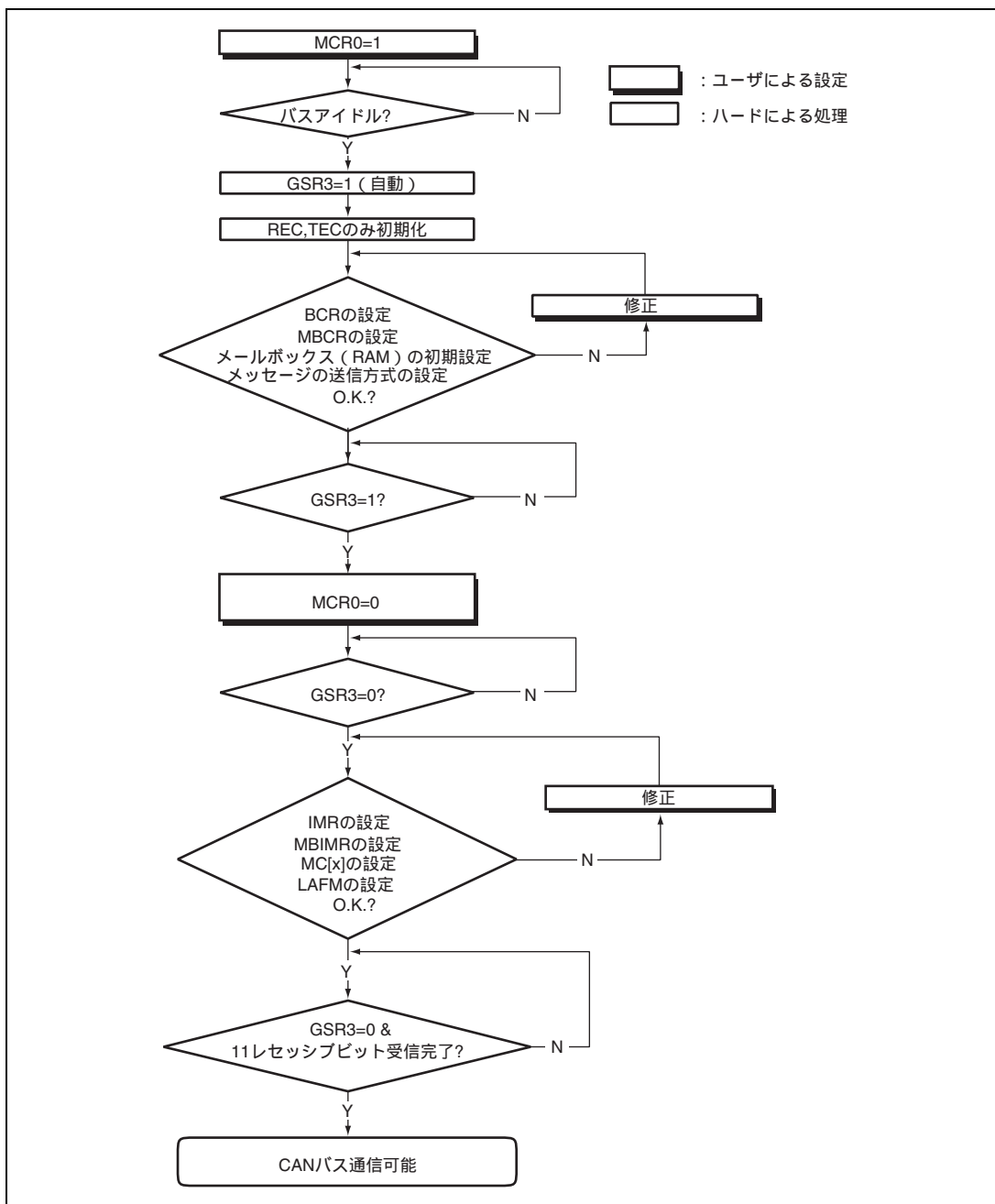

図 14.8 1 ビットタイムの詳細

SYNC\_SEG は CAN バス上のノードの同期化をとるためのセグメントです。通常のビットエッジ変化はこの部分で発生します。PRSEG はネットワーク間の物理的な遅延を補正するためのセグメントです。PHSEG1 は位相ずれ (プラス) を補正するためのパルファセグメントです。再同期化 (Re-Synchronization) をとる場合は PHSEG1 を延長します。PHSEG2 は位相ずれ (マイナス) を補正するためのパルファセグメントです。再同期化 (Re-Synchronization) をとる場合は PHSEG2 を短縮します。BCR に設定可能な値 (TSEG1、TSEG2、BRP、BSP、SJW) の範囲を表 14.2 に示します。

表 14.2 BCR に設定可能なレジスタ値の範囲

名 称	略称	最小値	最大値
タイムセグメント 1	TSEG1	B'0011 <sup>*2</sup>	B'1111
タイムセグメント 2	TSEG2	B'001 <sup>*3</sup>	B'111
ボーレートプリスケアラ	BRP	B'000000	B'111111
ビットサンプルポイント	BSP	B'0	B'1
Re-Synchronization Jump Width	SJW <sup>*1</sup>	B'00	B'11

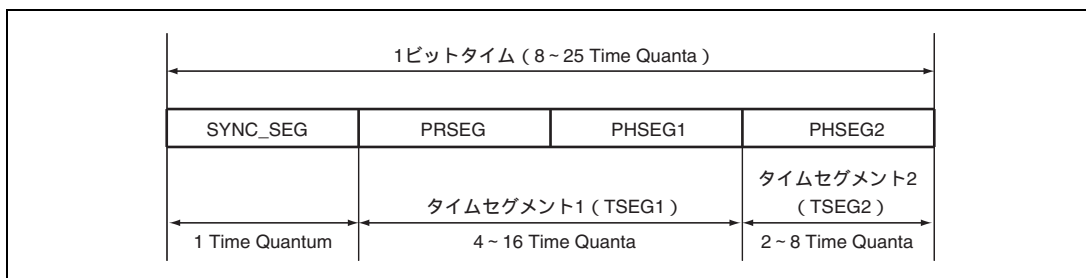
【注】 \*1 SJW は CAN 仕様で 3 SJW 0 と規定されています。

\*2 TSEG2 の最小値は CAN 仕様で TSEG2 SJW と規定されています。

\*3 TSEG1 の最小値は CAN 仕様で TSEG1 > TSEG2 と規定されています。

## 14. コントローラエリアネットワーク (HCAN)

Time Quantum (TQ) はシステムクロック数の整数倍でポーレートプリスケアラ (BRP) によって以下のように決まります。f<sub>CLK</sub> はシステムクロック周波数を表します。

$$TQ = 2 \times (\text{BRP の設定値} + 1) / f_{\text{CLK}}$$

1 ビットタイムおよびビットレートは下記の式により算出されます。

$$1 \text{ ビットタイム} = TQ \times (3 + \text{TSEG1} + \text{TSEG2})$$

$$\text{ビットレート} = 1 / \text{ビットタイム}$$

$$= f_{\text{CLK}} / \{2 \times (\text{BRP の設定値} + 1) \times (3 + \text{TSEG1} + \text{TSEG2})\}$$

【注】 f<sub>CLK</sub> = (システムクロック)

BRP、TSEG1、TSEG2 は BCR 値を使用

【例】システムクロックが 24MHz、BRP の設定値 = B'000000、TSEG1 = B'0101、TSEG2 = B'100 の場合

$$\text{ビットレート} = 24 / \{2 \times (0 + 1) \times (3 + 5 + 4)\} = 1 \text{ Mbps}$$

表 14.3 BCR の TSEG1、TSEG2 の設定可能な範囲

		TSEG2 (BCR[14~12])						
		001	010	011	100	101	110	111
TSEG1 (BCR[11~8])	0011	x		x	x	x	x	x
	0100	*			x	x	x	x
	0101	*				x	x	x
	0110	*					x	x
	0111	*						x
	1000	*						
	1001	*						
	1010	*						
	1011	*						
	1100	*						
	1101	*						
	1110	*						
1111	*							

【注】 TSEG1、TSEG2 の Time Quantum 値は TSEG 値 + 1 となります。

\* BRP = B'000000 以外のみ設定可能です。

## 14. コントローラエリアネットワーク (HCAN)

---

### (3) メールボックス送受信方向の設定

HCAN には 16 本のメールボックスがあります。メールボックス 0 は受信専用です。メールボックス 1~15 は送信用または受信用に設定可能で、初期状態では送信用になっています。ソフトウェアリセットではメールボックスの送受信方向の設定は初期化されません。

メールボックスを送信用に設定するにはメールボックスコンフィギュレーションレジスタ (MBCR) のメールボックスに対応するビットを 0 にクリアします。メールボックスを受信用に設定するには MBCR のメールボックスに対応するビットに 1 をセットします。なお、受信用メールボックスは、メッセージの受信効率を向上させるため優先順位の高いメッセージをメールボックス番号の若いメールボックスに割り当ててください。

### (4) メールボックス (メッセージコントロール、メッセージデータ) の初期化

メッセージコントロール、メッセージデータは RAM であるため電源供給後の初期値は不定です。したがってメールボックス内の値をすべて初期化 (0 または 1 をライト) してください。

### (5) メッセージ送信方式の選択

メッセージの送信には次の 2 通りの方式があります。

- メッセージ Identifier の優先順位にしたがって送信の順番を決定
- メールボックス番号の優先順位にしたがって送信の順番を決定

送信方式はマスタコントロールレジスタ (MCR) のメッセージ送信方式ビット (MCR2) で選択します。メッセージ Identifier の優先順位にしたがって送信する場合、複数メッセージが同時に送信待ち状態 (TXPR=1) になるとメッセージ Identifier の設定にしたがって最も優先度の高いメッセージが送信バッファに格納されます。バッファに格納されたメッセージは CAN バスとのアービトレーションによって送信権を獲得すると送信されます。HCAN は TXPR がセットされるたびに優先順位の最も高いメッセージを探して送信バッファに格納します。

メールボックス番号の優先順位にしたがって送信する場合、複数メッセージが同時に送信待ち (TXPR=1) 状態になるとメールボックス番号の最も若いメッセージが送信バッファに格納されます。バッファに格納されたメッセージは CAN バスとのアービトレーションによって送信権を獲得すると送信されます。

## 14.4.3 メッセージ送信

メッセージの送信はメールボックス 1~15 を用いて行います。初期設定後の送信は下記の手順で行います。図 14.9 に送信時のフローチャートを示します。



図 14.9 送信時のフローチャート

## 14. コントローラエリアネットワーク (HCAN)

---

### (1) CPU に対する割り込み要因の設定

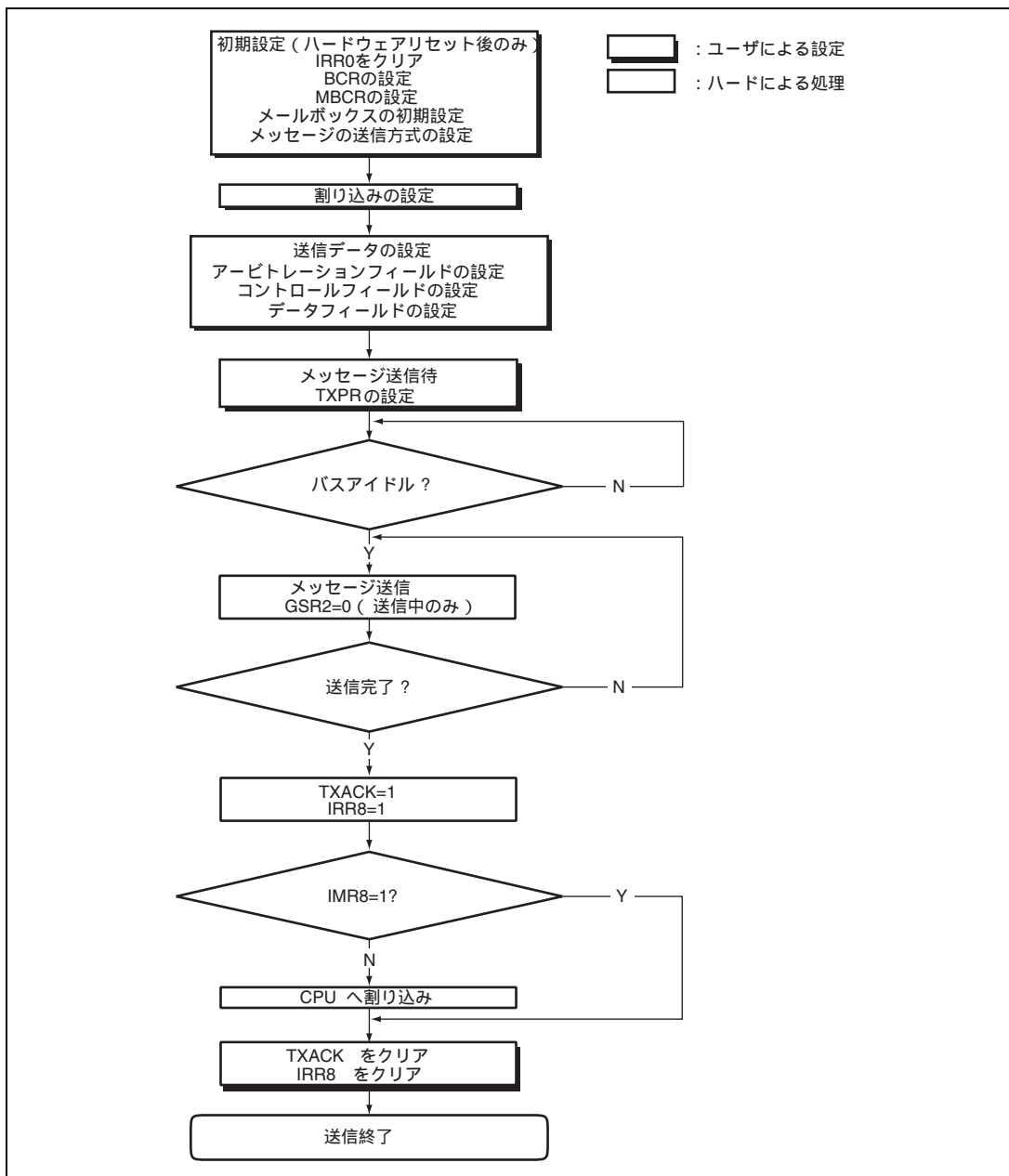
CPU に対する割り込み要因の設定はインタラプトマスクレジスタ (IMR) とメールボックスインタラプトレジスタ (MBIMR) により行います。MBIMR により、送信アクノレッジおよび送信取り消しアクノレッジの割り込み要求をメールボックスごとに発生させることができます。

### (2) アービトレーションフィールドの設定

アービトレーションフィールドの設定は送信用メールボックスのメッセージコントロール MCx[5]~MC [8]により行います。スタンダードフォーマットの場合は 11 ビットの Identifier (ID 28~ID-18) と RTR ビットを設定し、IDE ビットをクリアします。エクステンデッドフォーマットでは 29 ビットの Identifier (ID-28~ID-0) と RTR を設定し、IDE ビットを 1 にセットします。

### (3) コントロールフィールドの設定

送信用メールボックスのメッセージコントロール MCx[1]に、送信するデータのバイト数を 0~8 バイトの範囲で設定します。

### (4) データフィールドの設定

メッセージデータ MDx[1]~[8]に送信するデータを 0~8 バイトの範囲で設定します。送信されるデータのバイト数はコントロールフィールド内のデータ長コードで決まります。コントロールフィールドに設定している値より多くのデータが設定されても、コントロールフィールドに設定されたバイト数だけ送信されます。

### (5) メッセージの送信

メッセージコントロール、メッセージデータ設定後、送信待ちレジスタ (TXPR) の対応するメールボックスの送信待ちビット (TXPR1~15) を 1 にセットすると送信待ち状態になります。メッセージが正常に送信されると送信アクノレッジレジスタ (TXACK) の対応するアクノレッジビット (TXACK1~15) がセットされ、送信待ちレジスタ (TXPR) の送信待ちビット (TXPR1~15) が自動的にクリアされます。また同時にメールボックスインタラプトマスクレジスタ (MBIMR) の対応するビット (MBIMR1~15) とインタラプトマスクレジスタ (IMR) のメールボックス空き割り込み (IRR8) が割り込み許可に設定されていると CPU への割り込みを発生することができます。

また、下記条件でメッセージの送信を中断した場合は自動的にメッセージを再送信します。

- CANバスアービトレーション負け (バス権獲得に失敗)
- 送信中のエラー (ビットエラー、スタッフエラー、CRCエラー、フレームエラー、ACKエラー)

### (6) メッセージの送信取り消し

送信待ち状態のメッセージの送信を取り消すことが可能です。送信待ちメッセージを取り消すには、送信待ち取り消しレジスタ (TXCR) の対応するメールボックスのビット (TXCR1~15) を 1 にセットします (送信待ちレジスタ (TXPR) をクリアしても送信取り消しはできません)。取り消しが実行されると自動的に送信待ちレジスタ (TXPR) がクリアされ、取り消しアクノレッジレジスタ (ABACK) の対応するビットが 1 にセットされます。CPU への割り込みを発生させることができます。また同時に、メールボックスインタラプトマスクレジスタ

(MBIMR) の対応するビット (MBIMR1 ~ 15) とインタラプトマスクレジスタ (IMR) のメールボックス空き割り込み (IRR8) が割り込み許可に設定されていると、CPU への割り込みを発生することができます。

ただし、下記条件では送信待ちメッセージを取り消すことはできません。

- 内部アービトレーションおよびCANバスアービトレーション期間中
- データフレーム、リモートフレーム送信中

図 14.10 に送信メッセージの取り消しのフローチャートを示します。



図 14.10 送信メッセージの取り消しのフローチャート

14.4.4 メッセージ受信

初期設定後の受信は下記の手順で行います。図 14.11 に受信時のフローチャートを示します。

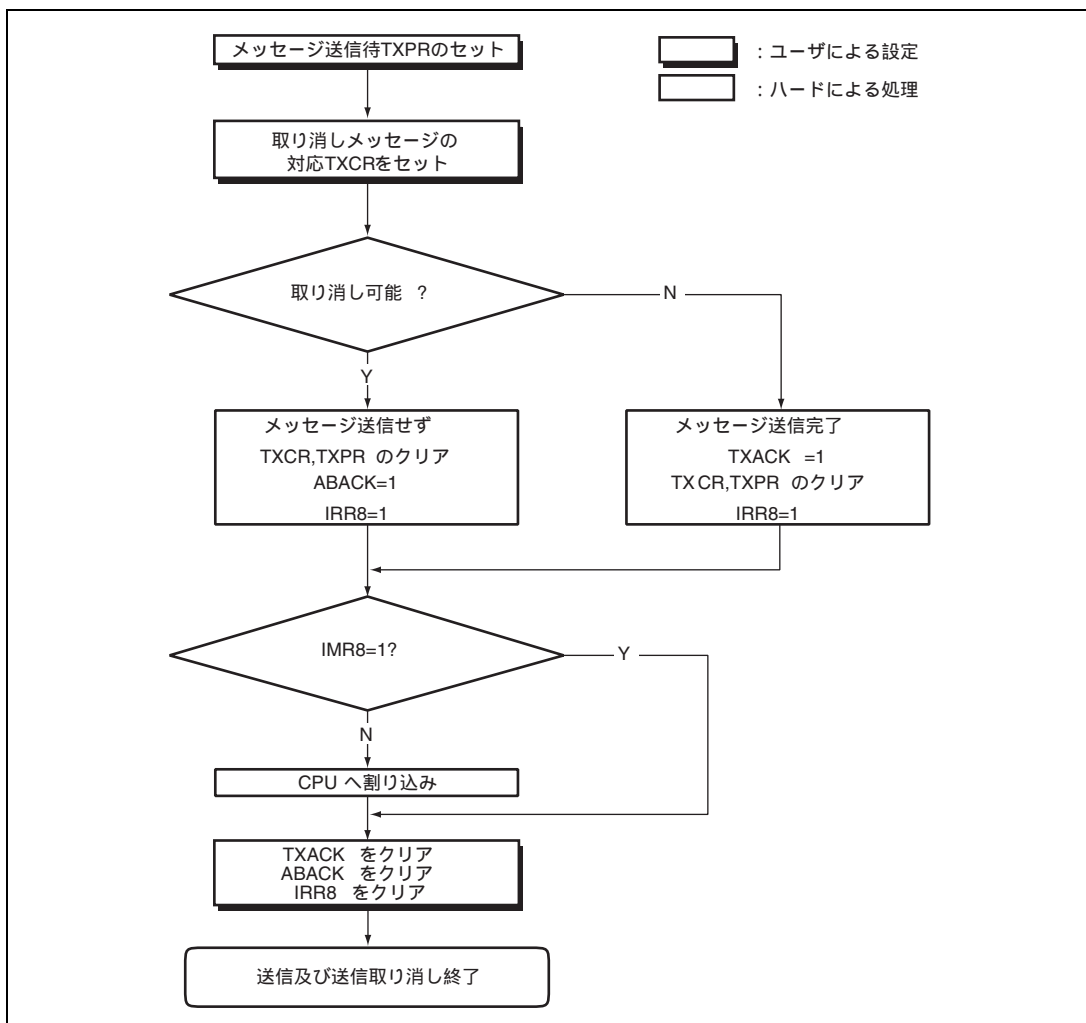

図 14.11 受信時のフローチャート

### (1) CPU に対する割り込み要因の設定

CPU に対する割り込み要因の設定はインタラプトマスクレジスタ (IMR) とメールボックスインタラプトレジスタ (MBIMR) により行います。および受信するメッセージの指定を設定します。MBIMR により、データフレーム、リモートフレーム受信待ちの割り込み要求をメールボックスごとに発生させることができます。

### (2) アービトレーションフィールドの設定

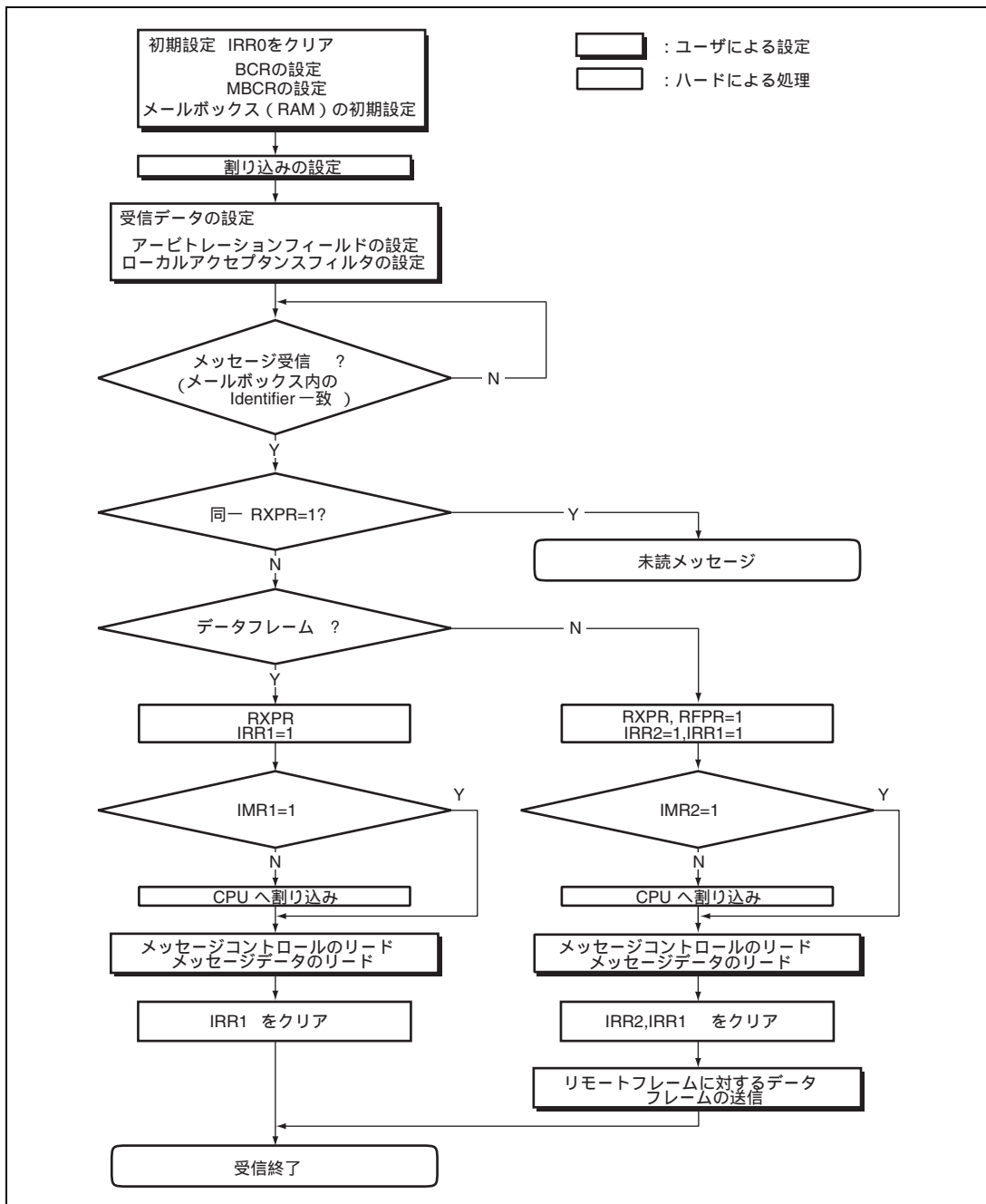
メッセージを受信するためには、あらかじめ受信メールボックスのメッセージコントロール (MCx[1] ~ [8]) 内に Identifier を設定する必要があります。メッセージを受信すると受信メッセージの Identifier とメッセージコントロール内の Identifier の全ビットを比較し、完全に一致したメールボックスにメッセージを格納します。ただし、メールボックス 0 は Don't Care を設定できるローカルアクセプタンスマスクフィルタ (LAFM) が設けてあります。LAFM の設定はメールボックス 0 にのみ有効で、受信する Identifier の全ビットに対して Don't Care の指定をすることにより、複数の Identifier のメッセージを受信することが可能です。

[例] :

- メールボックス 1 の Identifier が 010\_1010\_1010 (スタンダードフォーマット) のとき、メールボックス 1 が受信可能なメッセージ Identifier は次の 1 種類のみとなります。

Identifier 1 : 010\_1010\_1010

- メールボックス 0 の Identifier が 010\_1010\_1010 (スタンダードフォーマット)、LAFM の設定値が 000\_0000\_0011 (0 : Care, 1 : Don't Care) のとき、メールボックス 0 が受信可能なメッセージ Identifier は次の 4 種類となります。

Identifier 1 : 010\_1010\_1000

Identifier 2 : 010\_1010\_1001

Identifier 3 : 010\_1010\_1010

Identifier 4 : 010\_1010\_1011

### (3) メッセージの受信

メッセージを受信すると自動的に CRC チェックを行います。CRC の結果エラーがなければメッセージの受信可否にかかわらず ACK を ACK フィールドで送信します。

- データフレーム受信

受信したメッセージにCRC等のエラーが検出されなかった場合、受信メッセージのIdentifierと受信用メールボックス内のIdentifier (メールボックス0はLAFMを含む) を比較し、完全に一致すると一致したメールボックスにメッセージを格納します。Identifierの比較はメールボックス0から開始し、メールボックス15まで順次行います。完全に一致したメールボックスがあると、その時点で比較を終了してメールボックス内にメッセージを格納し、受信完了レジスタ (RXPR) の対応する受信完了ビット (RXPR0~15) をセットします。ただし、メールボックス0のLAFMと比較をしてIdentifierが一致した場合はIdentifierの比較を終了せず、引き続きメールボックス1から順次比較を行います。したがって、メールボックス0と同一メッセージを他のメールボックスで受信することができます。メールボックス1~15では2つ以上のメールボックスで同一メッセージを受信することはできません。メッセージを受信するとメールボックスインタラプトマスクレジスタ (MBIMR) とインタラプトマスクレジスタ (IMR) の設定にしたがってCPUに対して割り込み要求を発生します。

- リモートフレーム受信

メールボックスにはデータフレームとリモートフレームの2種類のメッセージを格納することができます。リモートフレームがデータフレームと異なる点は、メッセージコントロールに格納されるリモートトランSMissionリクエストビット (RTR) の値と、データフィールドが0バイトであることの2点です。メッセージコントロールのデータ長コード (DLC) には、データフレームで返信されるべきデータ長が格納されていなければなりません。

リモートフレーム (RTR = recessive) を受信すると、リモートリクエスト待ちレジスタ (RFPR) の対応するビットがセットされます。このとき、メールボックスインタラプトマスクレジスタ (MBIMR) の対応するビット (MBIMR0~15) と、インタラプトマスクレジスタ (IMR) のリモートフレームリクエスト割り込みマスク (IRR2) の設定にしたがってCPUに対して割り込み要求を発生します。

## (4) 未読メッセージのオーバーライト

受信したメッセージはメールボックス内の Identifier と一致すると、未読メッセージの有無にかかわらずメールボックスに格納されます。未読メッセージのオーバーライトが発生すると、未読メッセージレジスタ (UMSR) の対応するビット (UMSR0 ~ 15) がセットされます。(UMSR) は、受信完了レジスタ (RXPR) のビットがクリアされていない状態で新規メッセージを受信したときセットされます。このとき、インタラプトマスクレジスタ (IMR) の未読割り込みフラグ (IRR9) 設定により、CPU に対して割り込み要求が発生します。図 14.12 に未読メッセージオーバーライトのフローチャートを示します。



図 14.12 未読メッセージオーバーライトのフローチャート

14.4.5 HCAN スリープモード

HCAN には、スリープ状態にして消費電流を低減する HCAN スリープモードの機能があります。図 14.13 に HCAN スリープモードのフローチャートを示します。

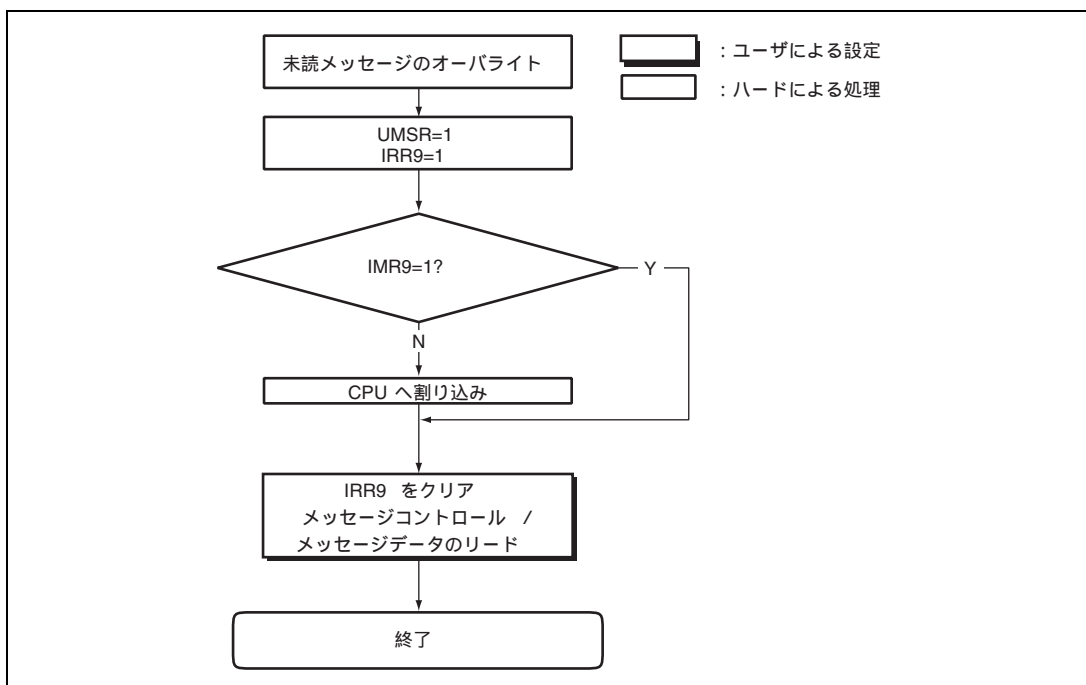

図 14.13 HCAN スリープモードのフローチャート

HCAN スリープモードへ遷移するには、マスタコントロールレジスタ (MCR) の HCAN スリープモードビット (MCR5) を 1 に設定します。HCAN は CAN バスが動作をしているときは、バスがアイドル状態になるまで待つて HCAN スリープモードに遷移します。

HCAN スリープモードは以下の 2 種類の方法で解除されます。

- ソフトウェアによる解除
- CANバス動作による解除

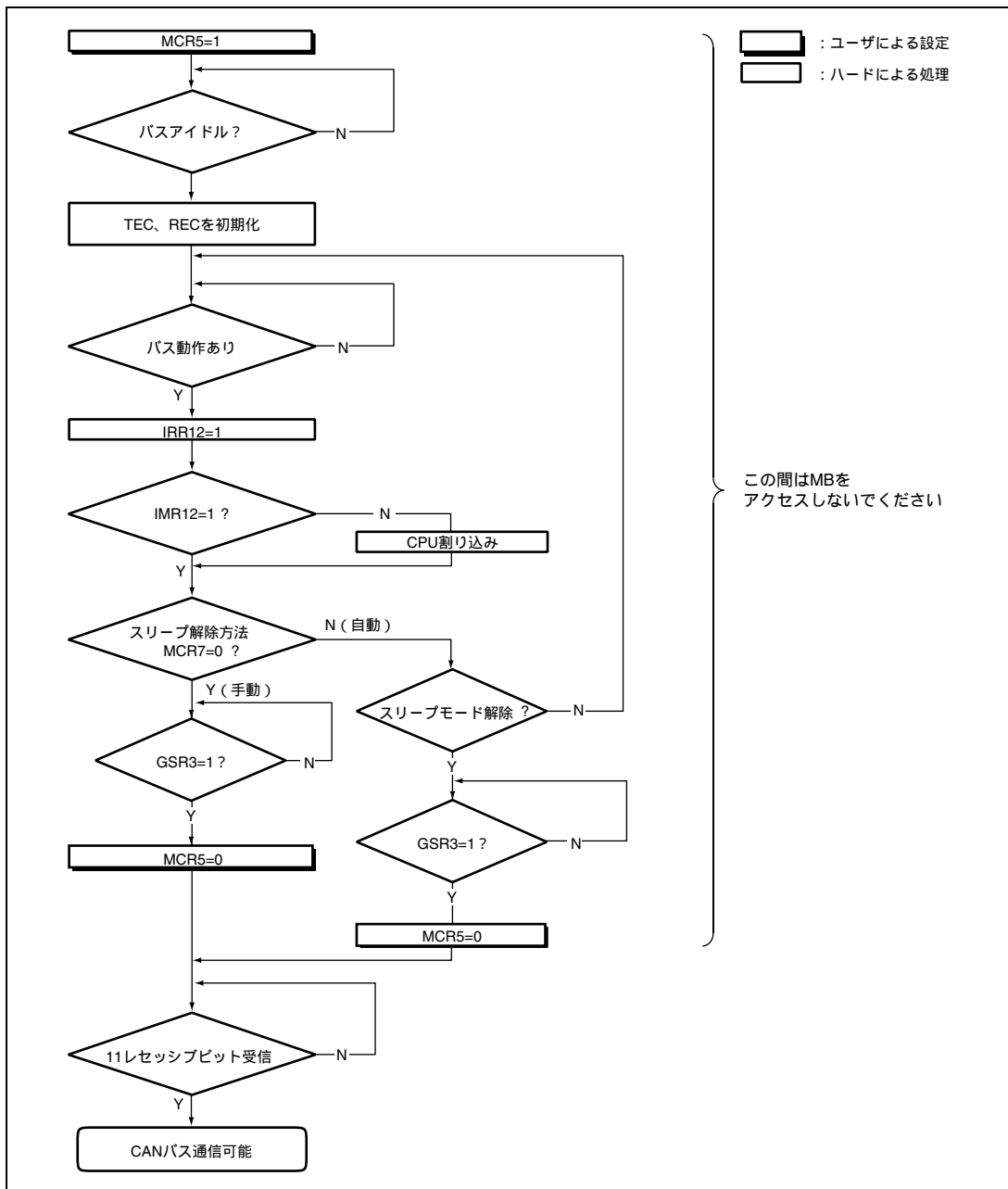
なお、HCAN スリープモードから再度 CAN バス通信可能になるためには、解除後 11 レセシブビットの受信が必要です。

#### (1) ソフトウェアによる解除

ソフトウェアによる解除は、CPU により MCR5 へ 0 をライトしてください。

#### (2) CAN バス動作による解除

解除方法の選択は MCR の MCR7 により設定します。CAN バス動作による解除は、CAN バスが動作をし、その変化を検出すると自動的にを行います。このとき 1 つ目のメッセージは、メールボックスに受信せず、次のメッセージから正常受信を開始します。CAN バスから HCAN スリープモード中に変化を検出したときにインタラプトレジスタ (IRR) のバス動作割り込みフラグ (IRR12) がセットされます。また同時に、インタラプトマスクレジスタ (IMR) のバス動作割り込みマスク (IMR12) が割り込み許可に設定されていると、CPU へ割り込みを発生することができます。

### 14.4.6 HCAN HALT モード

HCAN HALT モードは HCAN のハードウェアリセット、ソフトウェアリセットを行わずにメールボックスの設定を変更するためのモードです。図 14.14 に HCAN HALT モードのフローチャートを示します。



図 14.14 HCAN HALT モードのフローチャート

## 14. コントローラエリアネットワーク (HCAN)

HCAN HALT モードへはマスタコントロールレジスタ (MCR) の HALT リクエストビット (MCR1) を 1 に設定することで遷移します。ただし、CAN バスが動作をしているときは、バスアイドルになるまで待ってから HCAN HALT モードに遷移します。

HCAN HALT モードは、MCR1 をクリアすることで解除されます。

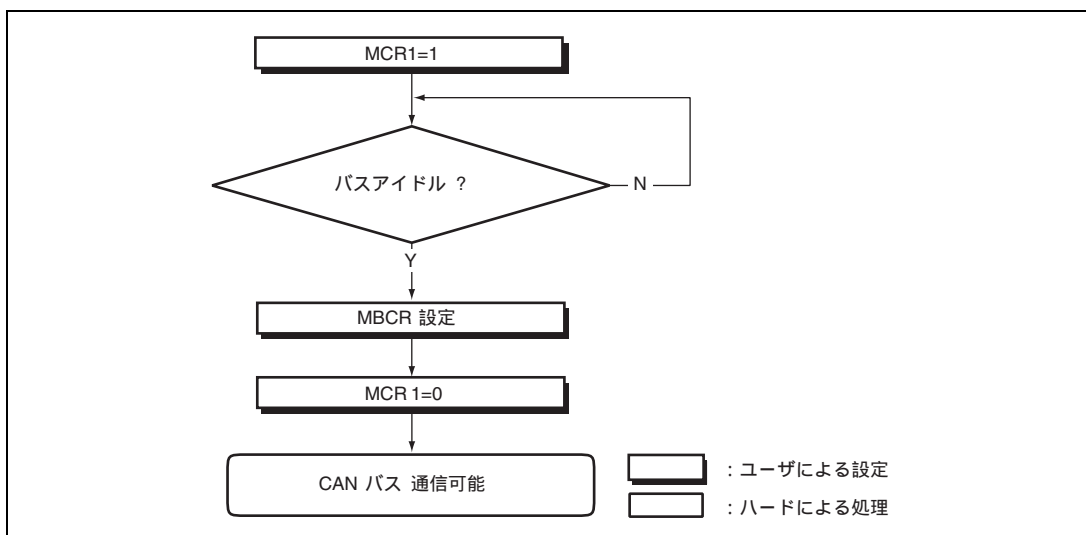
### 14.5 割り込み要因

HCAN には表 14.4 に示す割り込み要因があります。これらの要因は、パワーオンリセットによるリセット処理割り込み (IRR0) を除きマスクすることができます。マスクには、メールボックスインタラプトマスクレジスタ (MBIMR)、インタラプトマスクレジスタ (IMR) および IRQ イネーブルレジスタを使用します。各割り込み要求の割り込みベクタについては「第 5 章 割り込みコントローラ」を参照してください。

表 14.4 HCAN の割り込み要因 (HCAN\_0、HCAN\_1)

名称	説明	割り込みフラグ	DTC の起動
ERS0/OVR0	エラーバッチ割り込み (TEC 128 または REC 128)	IRR5	不可
	バスオフ割り込み (TEC 256)	IRR6	
	パワーオンリセットによるリセット処理割り込み	IRR0	
	リモートフレーム受信	IRR2	
	エラーワーニング割り込み (TEC 96)	IRR3	
	エラーワーニング割り込み (REC 96)	IRR4	
	オーバロードフレーム送信	IRR7	
	未読メッセージのオーバライト	IRR9	
	HCAN スリープ中 CAN バス動作の検出	IRR12	
RM0	メールボックス 0 のメッセージ受信	IRR1	可
RM1	メールボックス 1 ~ 15 のメッセージ受信	IRR1	不可
SLE0	メッセージの送信または送信取り消し	IRR8	不可
IRQ2	HCANMON の RxDIE ビットを 1 にセットすることにより、HRxD 入力端子から IRQ2 割り込みを発生 (PK7 は HRxD1 が選択されているとき)	IRQ2F	可

## 14.6 DTC インタフェース

HCAN のメールボックス 0 にメッセージを受信すると DTC を起動することができます。なお、DTC 起動を設定し、DTC による転送が終了すると自動的に RXPR0 と RFPR0 のフラグはクリアされます。このとき、HCAN からの受信割り込みで CPU への割り込みは発生しません。図 14.15 に DTC の転送フローチャートを示します。



図 14.15 DTC の転送フローチャート

## 14.7 CAN バスインタフェース

本 LSI と CAN バスを接続するためにはバストランシーバ IC が必要になります。トランシーバ IC は Philips 社 PCA82C250 デバイスを推奨します。PCA82C250 以外の製品を使用する場合は、PCA82C250 とコンパチブルな製品を使用してください。図 14.16 に接続例を示します。

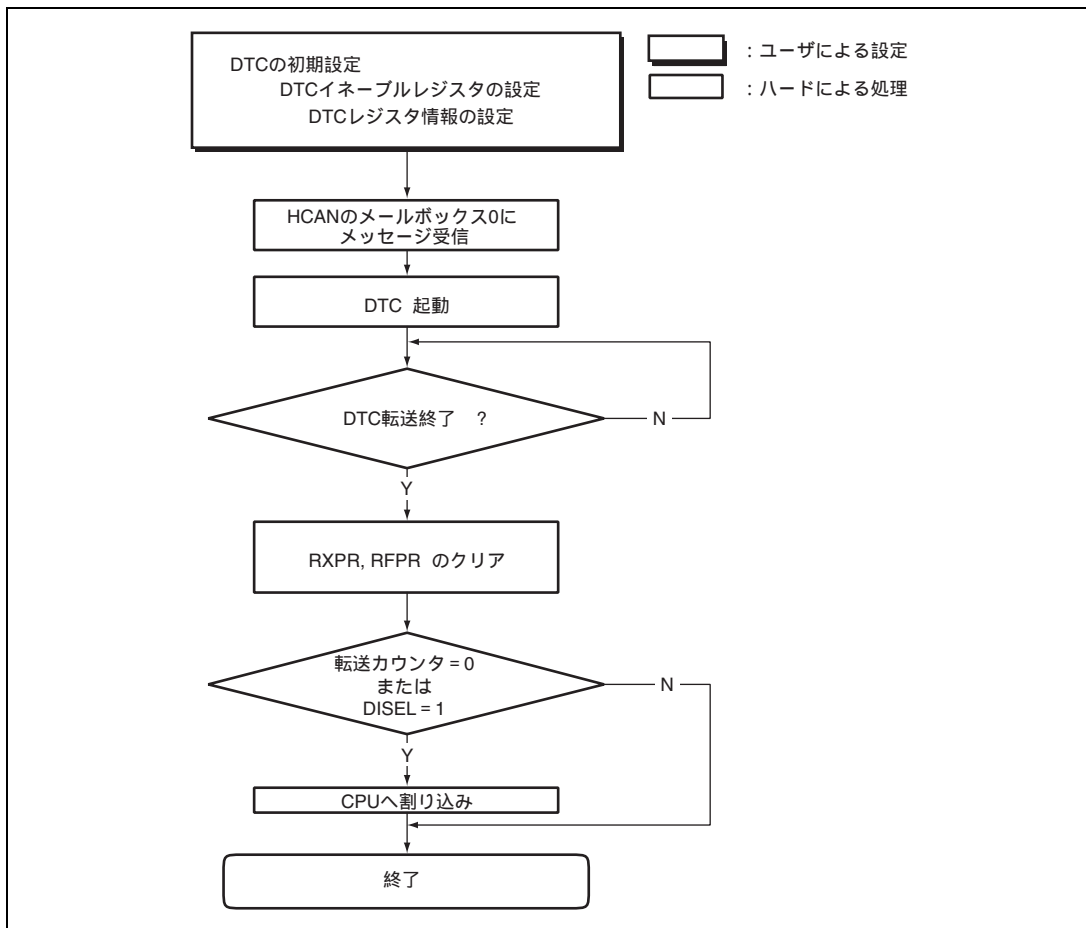

図 14.16 PCA82C250 を用いた高速インタフェース

## 14.8 使用上の注意事項

### 14.8.1 モジュールストップモードの設定

モジュールストップコントロールレジスタにより、HCAN の動作禁止 / 許可を設定することが可能です。初期値では、HCAN の動作は停止します。モジュールストップモードを解除することによりレジスタのアクセスが可能になります。詳細は「第 21 章 低消費電力状態」を参照してください。

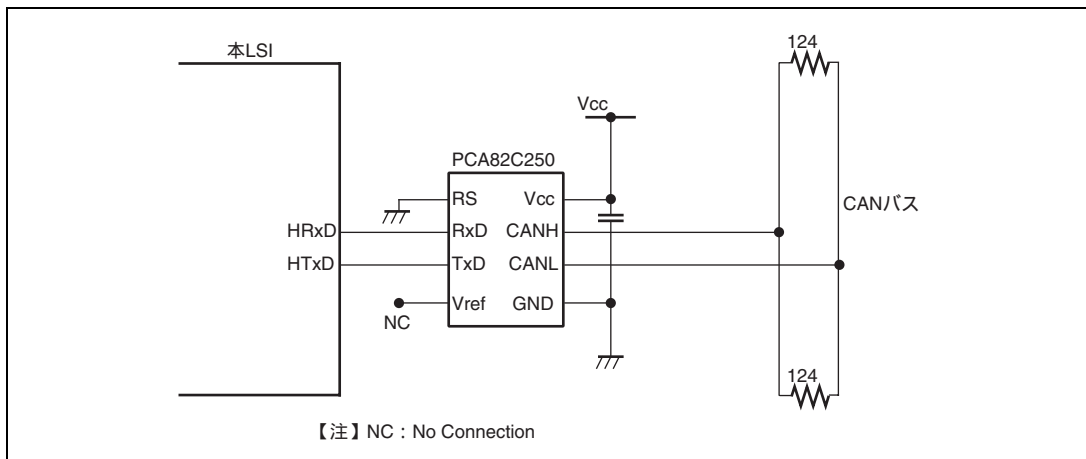
### 14.8.2 リセット

パワーオンリセット、ハードウェアスタンバイ、ソフトウェアスタンバイ、モジュールストップにより HCAN はリセットされます。このときレジスタはすべて初期化されますが、メールボックス（メッセージコントロール (MCx[x]) / メッセージデータ (MDx[x])）は初期化されません。しかし、電源投入後メールボックス（メッセージコントロール (MCx[x]) / メッセージデータ (MDx[x])）は初期化され不定値になります。したがって、パワーオンリセット、ハードウェアスタンバイ、ソフトウェアスタンバイ、モジュールストップ、ウォッチモード後は、必ずメールボックスを初期化してください。また、パワーオンリセット投入後、ソフトウェアスタンバイ復帰後およびモジュールストップ解除後は、必ずリセット割り込みフラグ (IRR0) がセットされます。本ビットはインタラプトマスクレジスタ (IMR) ではマスク不可のため、フラグをクリアせずに割り込みコントローラで HCAN の割り込み許可に設定すると、ただちに HCAN 割り込みが入ります。したがって、初期化時に IRR0 をクリアしてください。

### 14.8.3 HCAN スリープモード

インタラプトレジスタ (IRR) のバス動作割り込みフラグ (IRR12) は、HCAN スリープモード中の CAN バス動作によってセットされます。したがって、HCAN がスリープモード解除を示すフラグではありません。また、ジェネラルステータスレジスタ (GSR) のリセットステータスピット (GSR3) は HCAN スリープモード中もセットされます。

### 14.8.4 割り込み

メールボックスインタラプトマスクレジスタ (MBIMR) をセットした場合、セットしたメールボックスの受信完了、送信完了、送信取り消しでインタラプトレジスタ (IRR8、2、1) はセットされません。

### 14.8.5 エラーカウンタ

エラーアクティブ、エラーバッシュでは REC、TEC は通常にカウントアップ、カウントダウンします。バスオフ中は 11 レセッシブビットを REC を使ってカウント (REC + 1) します。REC = 96 になると IRR4 と GSR1 がセットされます。

### 14.8.6 レジスタアクセス

HCAN のすべてのレジスタはバイトおよびワードアクセスのみ可能です。ロングワードアクセスは行わないでください。

### 14.8.7 HCAN 中速モード

中速モードにおいては、HCAN のレジスタに対するリード/ライトはできません。

### 14.8.8 スタンバイ時のレジスタ保持

HCAN はハードウェアスタンバイおよびソフトウェアスタンバイ時には、すべてのレジスタが初期化されます。

### 14.8.9 ビット操作命令の使用について

HCAN のステータスフラグは、1 ライトでクリアされますので、ビット操作命令を使用してのフラグクリアは行わないでください。フラグクリアを行う場合は、MOV 命令を使用し、クリアするビットのみ 1 を書き込むようにしてください。

### 14.8.10 HCAN の TXCR 動作について

1. 送信待ち取り消しレジスタ (TXCR) を使用して、送信待ちメールボックスの送信待ちメッセージを取り消す際に、送信が取り消されたのにもかかわらず、TXCRおよび送信待ちレジスタ (TXPR) の対応するビットがクリアされないことがあります。これは、下記条件がすべて成立する場合に発生します。

<条件>

- CANバスのエラー等によりHRxD端子が1にスタック
- 送信待ち (または送信中) のメールボックスが1本以上
- 送信中のメールボックスのメッセージ送信をTXCRにより取り消し

この現象が発生した場合、送信は取り消されますが、TXPRとTXCRの状態はメッセージ取り消し中という誤ったステータスを表示し続けるため、HRxD端子の1スタックが解除され、CANバスが正常な状態に復帰しても送信を再開することができません。送信メッセージが2本以上ある場合は送信中でないメッセージは取り消され、送信中のメッセージはそのままの状態となります。

これを回避するために、下記対策のいずれかを実施してください。

<対策>

- TXCRによる送信取り消しを行わないでください。CANバスの回復後に正常に送信を完了後、TXPRはクリアされ、HCANは正常動作に復帰します。
  - 送信取り消しを行う必要がある場合は、TXCRの対応するビットが0になるまでTXCRの対応するビット1をライトし続けてください。TXPRとTXCRはクリアされ、HCANは正常動作に復帰します。
2. バスオフに遷移するときTXPRが設定され送信待ち状態になっていた場合、バスオフ中にTXCRを設定しても内部のステートマシンが動作しないため取り消しをすることができず、バスオフ復帰後1メッセージを送信または送信エラーでメッセージの取り消しが行われます。バスオフ復帰後のメッセージクリアに関しては下記対策を実施してください。

<対策>

- バスオフ期間中にHCANモジュールをリセットすることで送信待ちのメッセージをクリアしてください。HCANのモジュールリセットはモジュールストップビット (MSTPCRCのMSTPC3) を設定 / 解除することで行ってください。なお、この場合はHCAN内部はすべてリセットされますので初期設定を再度行ってください。

### 14.8.11 HCAN 送信手続きについて

バスアイドルから送信設定した後、50  $\mu$ s 以内に次の送信設定あるいは送信取り消しを以下の条件で行うと、前に設定した送信メッセージ ID が破壊されることがあります。

- 1回目に送信設定されたメッセージより優先順位の高いメッセージを2回目に送信設定したとき
- 1回目の送信設定において、最も優先順位の高いメッセージに対して送信取り消しを行ったとき

メッセージ ID が破壊されないために、以下の設定を行ってください。

- 送信設定を1度のTXPRで設定し、全送信メッセージの送信が完了した後、再度送信設定を行い（一括送信設定）その間隔を50  $\mu$ s以上となる
- 送信メッセージの優先順位にしたがい送信設定する
- TXPRとTXPRの設定時間、またはTXPRとTXCRの設定時間の間隔を50  $\mu$ s以上とする

表 14.5 TXPR と TXPR 設定時間または TXPR と TXCR の設定時間の間隔制限

ボーレート (bps)	設定間隔 ( $\mu$ s)
1M	50
500k	50
250k	50

### 14.8.12 HCAN リセットおよび HCAN スリープの解除について

HCAN のソフトウェアリセットまたは HCAN スリープを解除する場合 (MCR0=0 または MCR5=0) は GSR3 (リセットステータスピット) が 1 になっていることを確認した後に行ってください。

### 14.8.13 HCAN スリープ中のメールボックスアクセスについて

HCAN スリープ中にメールボックスをアクセスしないでください。HCAN スリープ中にメールボックスをアクセスすると CPU が停止する場合があります。

HCAN スリープ中のレジスタアクセスでは CPU は停止しません。また、HCAN スリープ以外でメールボックスをアクセスしても CPU は停止しません。

## 14. コントローラエリアネットワーク (HCAN)

---

---

## 15. A/D 変換器

---

本 LSI は、逐次比較方式の 10 ビットの A/D 変換器を内蔵しており、最大 16 チャンネルのアナログ入力を選択することができます。A/D 変換器のブロック図を図 15.1 に示します。

### 15.1 特長

- 分解能：10ビット
- 入力チャンネル：16チャンネル
- 変換時間：1チャンネル当たり13.3 $\mu$ s（20MHz動作時）
- 動作モード：2種類
  - シングルモード：1チャンネルのA/D変換
  - スキャンモード：1～4チャンネルの連続A/D変換
- データレジスタ：4本
  - A/D変換結果は各チャンネルに対応した16ビットデータレジスタに保持
- サンプル&ホールド機能付き
- A/D変換開始方法：3種類
  - ソフトウェア
  - 16ビットタイマパルスユニット（TPU）変換開始トリガ
  - 外部トリガ信号
- 割り込み要因
  - A/D変換終了割り込み要求（ADI）を発生
- モジュールストップモードの設定可能

## 15. A/D 変換器



図 15.1 A/D 変換器のブロック図

## 15.2 入出力端子

A/D 変換器で使用する端子を表 15.1 に示します。12 本のアナログ入力端子は 4 チャンネル×3 グループに分割されています。アナログ入力端子 0~3 (AN0~AN3) がグループ 0、アナログ入力端子 4~7 (AN4~AN7) がグループ 1、アナログ入力端子 8~11 (AN8~AN11) がグループ 2、アナログ端子 12~15 (AN12~AN15) がグループ 3 になっています。AVcc、AVss 端子は、A/D 変換器内部のアナログ部の電源です。Vref 端子は A/D 変換基準電圧端子です。

表 15.1 端子構成

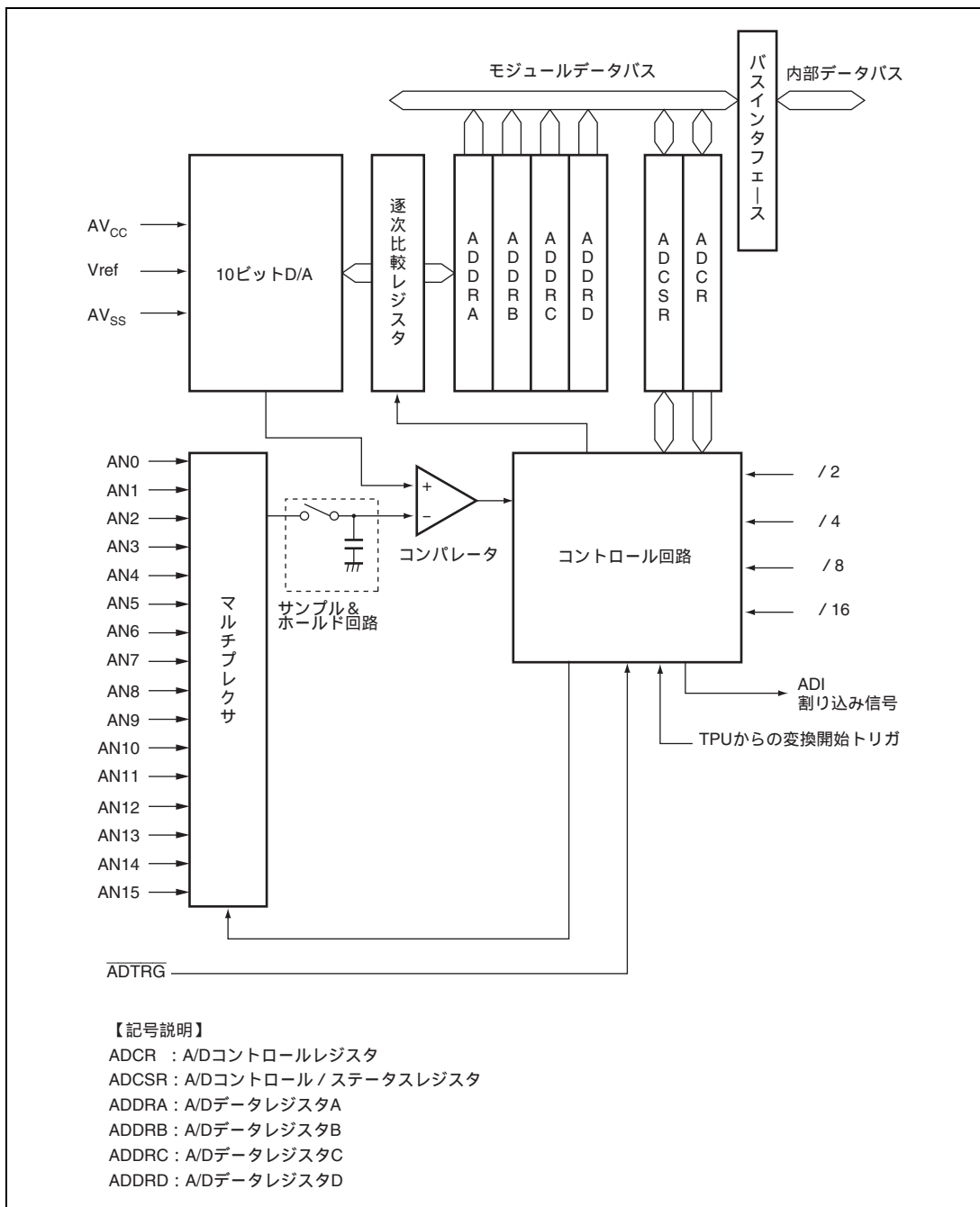
端子名	記号	入出力	機能
アナログ電源端子	AVcc	入力	アナログ部の電源端子および基準電圧
アナロググランド端子	AVss	入力	アナログ部のグランドおよび基準電圧
リファレンス電圧端子	Vref	入力	A/D 変換基準電圧
アナログ入力端子 0	AN0	入力	グループ 0 のアナログ入力端子
アナログ入力端子 1	AN1	入力	
アナログ入力端子 2	AN2	入力	
アナログ入力端子 3	AN3	入力	
アナログ入力端子 4	AN4	入力	グループ 1 のアナログ入力端子
アナログ入力端子 5	AN5	入力	
アナログ入力端子 6	AN6	入力	
アナログ入力端子 7	AN7	入力	
アナログ入力端子 8	AN8	入力	グループ 2 のアナログ入力端子
アナログ入力端子 9	AN9	入力	
アナログ入力端子 10	AN10	入力	
アナログ入力端子 11	AN11	入力	
アナログ入力端子 12	AN12	入力	グループ 3 のアナログ入力端子
アナログ入力端子 13	AN13	入力	
アナログ入力端子 14	AN14	入力	
アナログ入力端子 15	AN15	入力	
A/D 外部トリガ入力端子	ADTRG	入力	A/D 変換開始のための外部トリガ入力端子

### 15.3 レジスタの説明

A/D 変換器には以下のレジスタがあります。

モジュールストップモードは、モジュールストップコントロールレジスタ A (MSTPCRA) の MSTPA1 ビットで設定します。MSTPCRA については「21.1.3 モジュールストップコントロールレジスタ A ~ D (MSTPCRA ~ MSTPCRD)」を参照してください。

- A/DデータレジスタA (ADDRA)
- A/DデータレジスタB (ADDRB)
- A/DデータレジスタC (ADDRC)
- A/DデータレジスタD (ADDRD)
- A/Dコントロール/ステータスレジスタ (ADCSR)
- A/Dコントロールレジスタ (ADCR)

#### 15.3.1 A/D データレジスタ A ~ D (ADDRA ~ ADDR D)

ADDR は、A/D 変換された結果を格納するための 16 ビットのリード専用レジスタで、ADDRA ~ ADDR D の 4 本があります。各アナログ入力チャネルの変換結果が格納される ADDR は表 15.2 のとおりです。

10 ビットの変換データは ADDR のビット 15 からビット 6 に格納されます。下位 6 ビットはリードすると常に 0 がリードされます。

CPU 間のデータバスは 8 ビット幅です。上位バイトは CPU から直接リードできますが、下位バイトは上位バイトリード時にテンポラリレジスタに転送されたデータがリードされます。このため ADDR をリードする場合は、ワードアクセスするか上位バイト下位バイトの順でリードしてください。下位バイトのみのリードでは内容は保証されません。

表 15.2 アナログ入力チャネルと ADDR の対応

アナログ入力チャネル				変換結果が格納される A/D データレジスタ
CH3 = 0		CH3 = 1		
グループ 0 (CH2=0)	グループ 1 (CH2=1)	グループ 2 (CH2=0)	グループ 3 (CH2=1)	
AN0	AN4	AN8	AN12	ADDRA
AN1	AN5	AN9	AN13	ADDRB
AN2	AN6	AN10	AN14	ADDRC
AN3	AN7	AN11	AN15	ADDRD

## 15.3.2 A/D コントロール/ステータスレジスタ (ADCSR)

ADCSR は A/D 変換動作を制御します。

ビット	ビット名	初期値	R/W	説 明
7	ADF	0	R(W)	A/D エンドフラグ A/D 変換の終了を示すステータスフラグです。 [セット条件] シングルモードで A/D 変換が終了したとき • スキャンモードで選択されたすべてのチャンネルの A/D 変換が終了したとき [クリア条件] 1 の状態をリードした後、0 をライトしたとき • ADI 割り込みによりデータトランスファコントローラ (DTC) が起動され、ADDR をリードしたとき
6	ADIE	0	R/W	A/D インタラプトイネーブル 1 にセットすると ADF による ADI 割り込みがイネーブルになります。
5	ADST	0	R/W	A/D スタート 0 にクリアすると A/D 変換を中止し、待機状態になります。1 にセットすると A/D 変換を開始します。シングルモードでは選択したチャンネルの A/D 変換が終了すると自動的にクリアされます。スキャンモードではソフトウェア、リセット、ソフトウェアスタンバイモード、ハードウェアスタンバイモードまたはモジュールストップモードによってクリアされるまで選択されたチャンネルを順次連続変換します。
4	SCAN	0	R/W	スキャンモード A/D 変換の動作モードを選択します。 0 : シングルモード 1 : スキャンモード
3	CH3	0	R/W	チャンネルセレクト 3~0 アナログ入力チャンネルを選択します。 SCAN=0 のとき      SCAN=1 のとき 0000 : AN0            0000 : AN0 0001 : AN1            0001 : AN0、AN1 0010 : AN2            0010 : AN0 ~ AN2 0011 : AN3            0011 : AN0 ~ AN3 0100 : AN4            0100 : AN4 0101 : AN5            0101 : AN4、AN5 0110 : AN6            0110 : AN4 ~ AN6 0111 : AN7            0111 : AN4 ~ AN7 1000 : AN8            1000 : AN8 1001 : AN9            1001 : AN8、AN9 1010 : AN10           1010 : AN8 ~ AN10 1011 : AN11           1011 : AN8 ~ AN11 1100 : AN12           1100 : AN12 1101 : AN13           1101 : AN12、AN13 1110 : AN14           1110 : AN12 ~ AN14 1111 : AN15           1111 : AN12 ~ AN15
2	CH2	0	R/W	
1	CH1	0	R/W	
0	CH0	0	R/W	

## 15. A/D 変換器

### 15.3.3 A/D コントロールレジスタ (ADCR)

ADCR は外部トリガによる A/D 変換開始をイネーブルにします。

ビット	ビット名	初期値	R/W	説明
7	TRGS1	0	R/W	タイマトリガセレクト 1、0 トリガ信号による A/D 変換開始をイネーブルにします。ビットの設定は A/D 変換停止時 (ADST=0) に行ってください。 00 : ソフトウェアによる A/D 変換の開始 01 : TPU からの変換トリガによる A/D 変換の開始 10 : 設定禁止 11 : ADTRG による A/D 変換の開始
6	TRGS0	0	R/W	
5		1		リザーブビット
4		1		リードすると常に 1 がリードされます。
3	CKS1	0	R/W	クロックセレクト 1、0 A/D 変換時間の設定を行います。A/D 変換時間の切り替えは、A/D 変換停止時 (ADST=0)に行ってください。A/D 変換時間は「第 23 章 電気的特性」の表 23.7 に示す範囲に設定してください。 00 : 530 ステート(max) 01 : 266 ステート(max) 10 : 134 ステート(max) 11 : 68 ステート(max)
2	CKS0	0	R/W	
1		1		リザーブビット
0		1		リードすると常に 1 がリードされます。

## 15.4 動作説明

A/D 変換器は逐次比較方式で分解機能は 10 ビットです。動作モードにはシングルモードとスキャンモードがあります。動作モードやアナログ入力チャネルの切り替えは、誤動作を避けるため ADCSR の ADST ビットが 0 の状態で行ってください。動作モードやアナログ入力チャネルの変更と ADST ビットのセットは同時に行うことができます。

### 15.4.1 シングルモード

シングルモードは、指定された 1 チャネルのアナログ入力を以下のように 1 回 A/D 変換します。

- ソフトウェアまたは外部トリガ入力によって ADCSR の ADST ビットが 1 にセットされると、選択されたチャネルの A/D 変換を開始します。
- A/D 変換が終了すると、A/D 変換結果がそのチャネルに対応する A/D データレジスタに転送されます。
- A/D 変換終了後、ADCSR の ADF ビットが 1 にセットされます。このとき、ADIE ビットが 1 にセットされていると、ADI 割り込み要求が発生します。
- ADST ビットは A/D 変換中は 1 を保持し、変換が終了すると自動的にクリアされて A/D 変換器は待機状態になります。A/D 変換中に ADST ビットを 0 にクリアすると変換を中止し、A/D 変換器は待機状態になります。

## 15.4.2 スキャンモード

スキャンモードは指定された最大 4 チャンネルのアナログ入力を以下のように順次連続して A/D 変換します。

1. ソフトウェア、TPUまたは外部トリガ入力によってADCSRのADSTビットが1にセットされると、グループの第1チャンネル(CH3、CH2=00のときAN0、CH3、CH2=01のときAN4、CH3、CH2=10のときAN8、CH3、CH2 = 11のときAN12)からA/D変換を開始します。
2. それぞれのチャンネルのA/D変換が終了するとA/D変換結果は順次そのチャンネルに対応するA/Dレジスタに転送されます。
3. 選択されたすべてのチャンネルのA/D変換が終了するとADCSRのADFビットが1にセットされます。このときADIEビットが1にセットされていると、ADI割り込み要求を発生します。A/D変換器は再びグループの第一チャンネルからA/D変換を開始します。
4. ADSTビットは自動的にクリアされず、1にセットされている間は[2]~[3]を繰り返します。ADSTビットを0にクリアするとA/D変換を中止し、A/D変換器は待機状態になります。

## 15.4.3 入力サンプリングと A/D 変換時間

A/D 変換器には、サンプル&ホールド回路が内蔵されています。A/D 変換器は、ADCSR の ADST ビットが 1 にセットされてから A/D 変換開始遅延時間( $t_D$ )時間経過後、入力のサンプリングを行い、その後変換を開始します。A/D 変換のタイミングを図 15.2 に示します。また、A/D 変換時間を表 15.3 に示します。

A/D 変換時間( $t_{CONV}$ )は、図 15.2 に示すように、 $t_D$ と入力サンプリング時間( $t_{SPL}$ )を含めた時間となります。ここで  $t_D$  は、ADCSR へのライトタイミングにより決まり、一定値とはなりません。そのため、変換時間は表 15.3 に示す範囲で変化します。

スキャンモードの変換時間は、表 15.3 に示す値が 1 回目の変換時間となります。2 回目以降の変換時間は表 15.4 に示す値となります。いずれの場合も変換時間は「第 23 章 電気的特性」の表 23.7 に示す範囲となるように ADCR の CKS1、CKS0 ビットを設定してください。

## 15. A/D 変換器



図 15.2 A/D 変換タイミング

表 15.3 A/D 変換時間 (シングルモード)

項目	記号	CKS1 = 0						CKS1 = 1					
		CKS0 = 0			CKS0 = 1			CKS0 = 0			CKS0 = 1		
		min	typ	max	min	typ	max	min	typ	max	min	typ	max
A/D 変換開始遅延時間	$t_D$	18	-	33	10	-	17	6	-	9	4	-	5
入力サンプリング時間	$t_{SPL}$	-	127	-	-	63	-	-	31	-	-	15	-
A/D 変換時間	$t_{CONV}$	515	-	530	259	-	266	131	-	134	67	-	68

【注】 表中の数値の単位はステートです。

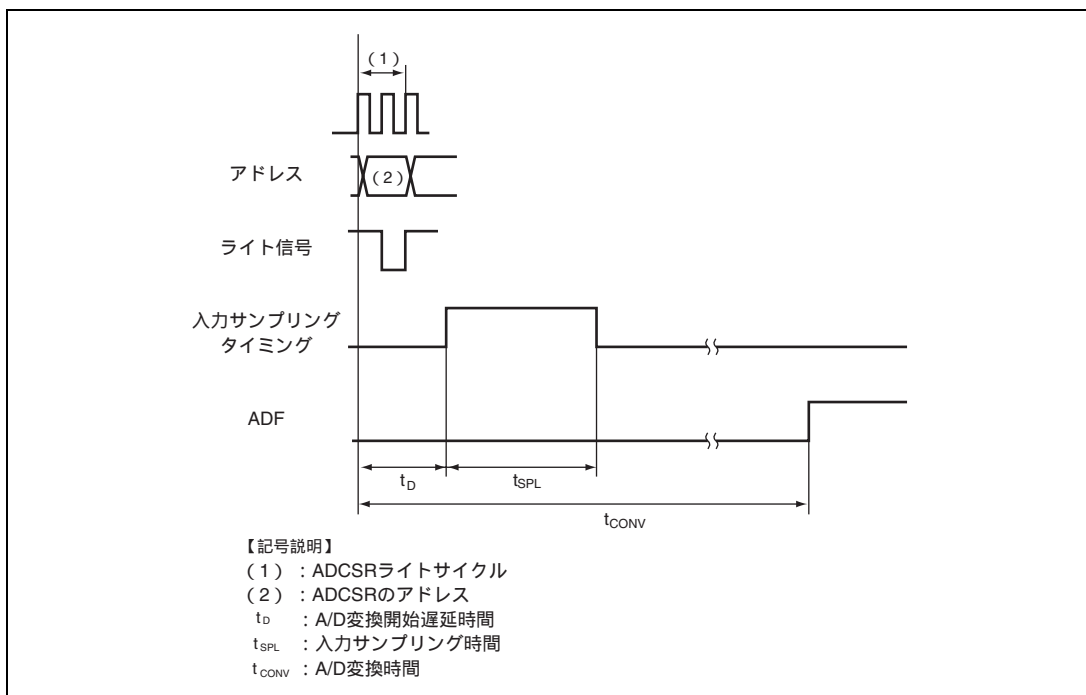
表 15.4 A/D 変換時間 (スキャンモード)

CKS1	CKS0	変換時間 (ステート)
0	0	512 (固定)
	1	256 (固定)
1	0	128 (固定)
	1	64 (固定)

### 15.4.4 外部トリガ入力タイミング

A/D 変換は、外部トリガ入力により開始することも可能です。外部トリガ入力は、ADCR の TRGS1、TRGS0 ビットが 1 にセットされているとき、 $\overline{\text{ADTRG}}$  端子から入力されます。 $\overline{\text{ADTRG}}$  の立ち下がりエッジで、ADCSR の ADST ビットが 1 にセットされ、A/D 変換が開始されます。その他の動作は、シングルモード/スキャンモードによらず、ソフトウェアによって ADST ビットを 1 にセットした場合と同じです。このタイミングを図 15.3 に示します。



図 15.3 外部トリガ入力タイミング

## 15.5 割り込み要因

A/D 変換器は、A/D 変換が終了すると、A/D 変換終了割り込み (ADI) を発生します。ADI 割り込み要求は、A/D 変換終了後 ADCSR の ADF が 1 にセットされ、このとき ADIE ビットが 1 にセットされるとイネーブルになります。ADI 割り込みでデータトランスファコントローラ (DTC) の起動ができます。DTC で ADI 割り込みで変換されたデータのリードを DTC で行くと、連続変換がソフトウェアの負担なく実現できます。

表 15.5 A/D 変換器の割り込み要因

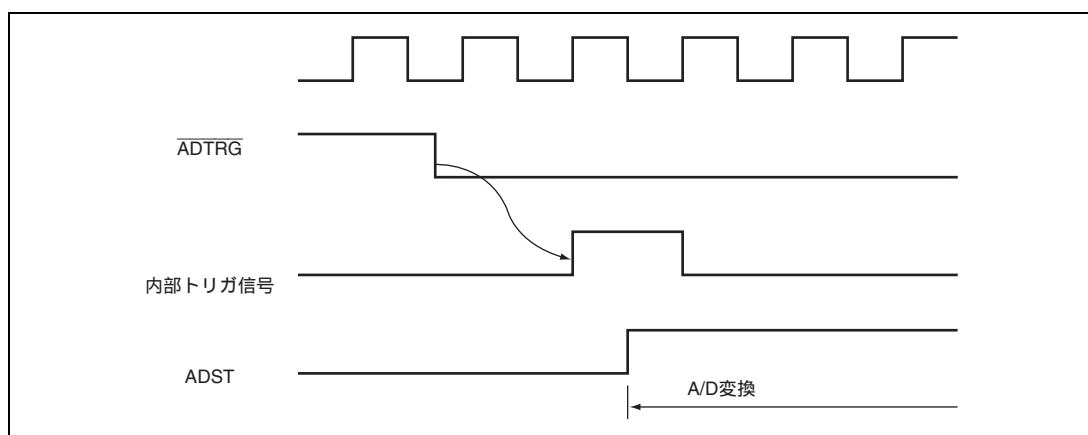
名称	割り込み要因	割り込みフラグ	DTC の起動
ADI	A/D 変換終了	ADF	可

## 15.6 A/D 変換精度の定義

本 LSI の A/D 変換精度の定義は以下のとおりです。

- 分解能

A/D変換器のデジタル出力コード数

- 量子化誤差

A/D変換器が本質的に有する偏差であり、1/2 LSBで与えられる（図15.4）

- オフセット誤差

デジタル出力が最小電圧値B'000000000 (H'000) からB'000000001 (H'001) に変化するときのアナログ入力電圧値の理想A/D変換特性からの偏差（図15.5）

- フルスケール誤差

デジタル出力がB'111111110 (H'3FE) からB'111111111 (H'3FF) に変化するときのアナログ入力電圧値の理想A/D変換特性からの偏差（図15.5）

- 非直線性誤差

ゼロ電圧からフルスケール電圧までの間の理想A/D変換特性からの誤差。ただし、オフセット誤差、フルスケール誤差、量子化誤差を含まない（図15.5）。

- 絶対精度

デジタル値とアナログ入力値との偏差。オフセット誤差、フルスケール誤差、量子化誤差および非直線誤差を含む。



図 15.4 A/D 変換精度の定義



図 15.5 A/D 変換精度の定義

## 15.7 使用上の注意事項

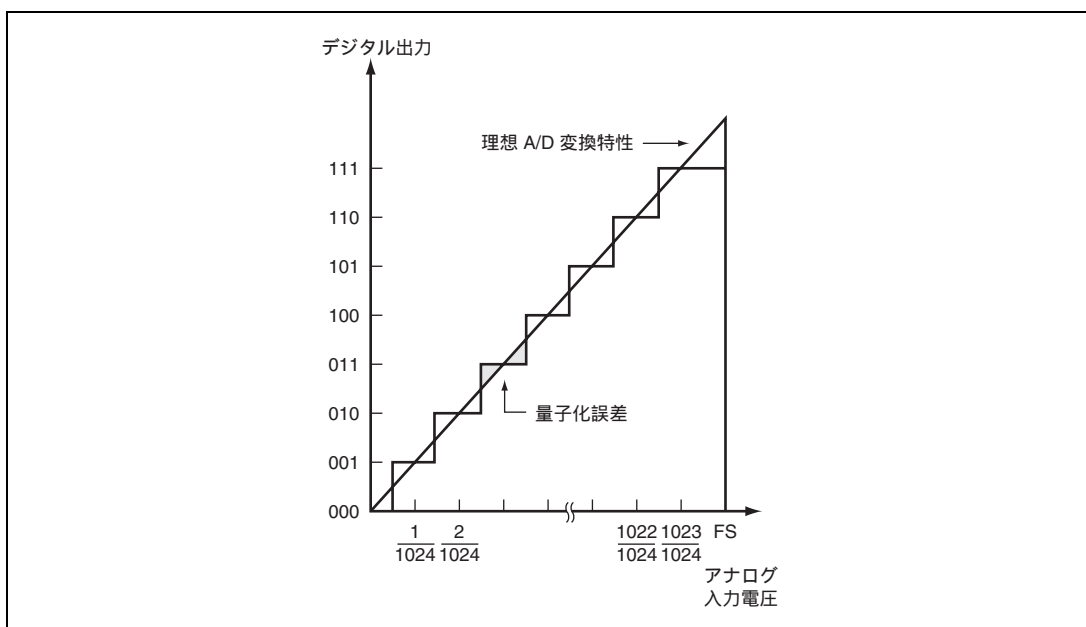
### 15.7.1 モジュールストップモードの設定

モジュールストップコントロールレジスタにより、A/D 変換器の動作禁止 / 許可を設定することが可能です。初期値では、A/D 変換器の動作は停止します。モジュールストップモードを解除することにより、レジスタのアクセスが可能になります。詳細は、「第 21 章 低消費電力状態」を参照してください。

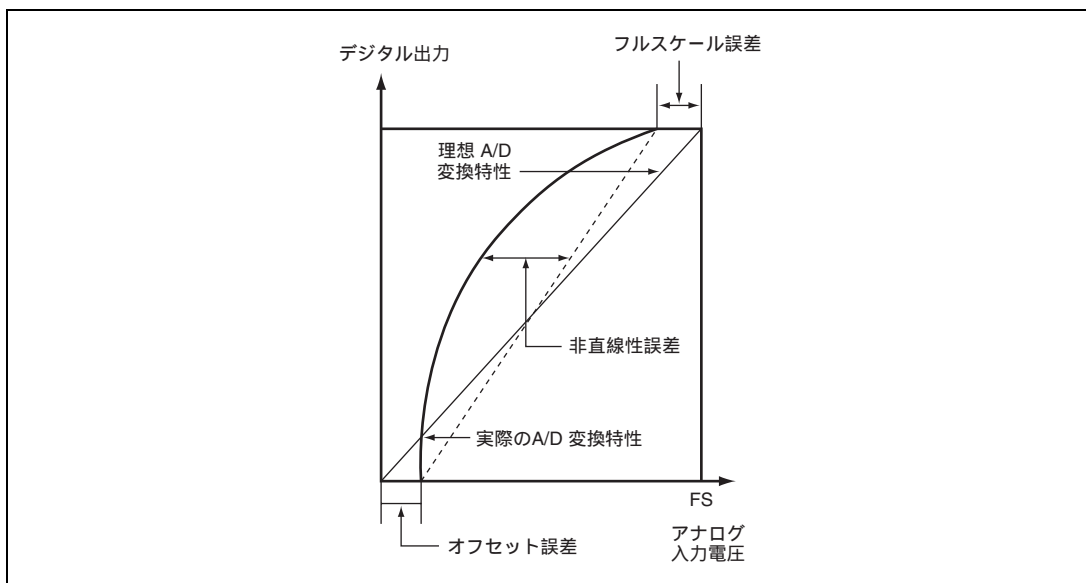
### 15.7.2 許容信号源インピーダンスについて

本 LSI のアナログ入力は、信号源インピーダンスが  $5k\Omega$  以下の入力信号に対し、変換精度が保証される設計となっております。これは A/D 変換器のサンプル&ホールド回路の入力容量をサンプリング時間内に充電するための規格で、センサの出力インピーダンスが  $5k\Omega$  を超える場合充電不足が生じて、A/D 変換精度が保証できなくなります。シングルモードで変換を行うときに外部に大容量を設けている場合、入力の負荷は実質的に内部入力抵抗の  $10k\Omega$  だけになりますので、信号源インピーダンスは不問となります。ただし、ローパスフィルタとなりますので、微分係数の大きなアナログ信号（たとえば  $5mV/\mu s$  以上）には追従できないことがあります（図 15.6）。高速のアナログ信号を変換する場合や、スキャンモードで変換を行う場合には、低インピーダンスのバッファを入れてください。

### 15.7.3 絶対精度への影響

容量を付加することにより、GND とのカップリングを受けることとなりますので、GND にノイズがあると絶対精度が悪化する可能性がありますので、必ず AV<sub>SS</sub> 等の電氣的に安定な GND に接続してください。

またフィルター回路が実装基板上でデジタル信号と干渉したり、アンテナとならないように注意してください。



図 15.6 アナログ入力回路の例

### 15.7.4 アナログ電源端子他の設定範囲

以下に示す電圧の設定範囲を超えて LSI を使用した場合、LSI の信頼性に悪影響を及ぼすことがあります。

- アナログ入力電圧の設定範囲

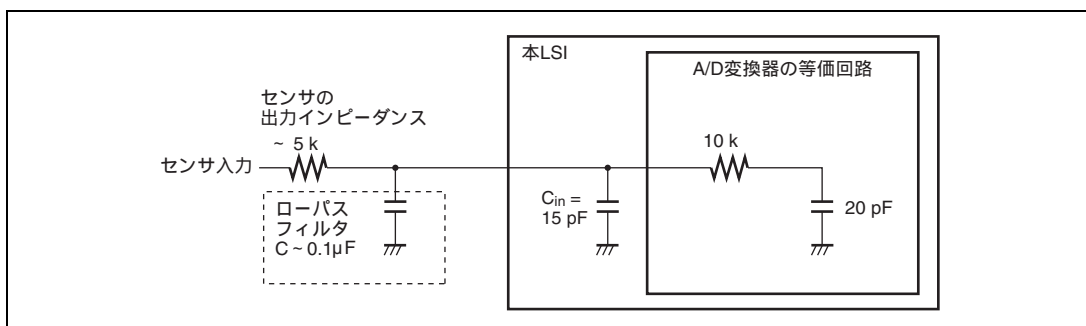
A/D変換中、アナログ入力端子 AN<sub>n</sub> に印加する電圧は AV<sub>SS</sub>、AN<sub>n</sub>、AV<sub>CC</sub> の範囲としてください。

- AV<sub>CC</sub>、AV<sub>SS</sub> と V<sub>CC</sub>、V<sub>SS</sub> の関係

AV<sub>CC</sub>、AV<sub>SS</sub> と V<sub>CC</sub>、V<sub>SS</sub> との関係は AV<sub>SS</sub> = V<sub>SS</sub> とし、さらに、A/D変換器を使用しないときも AV<sub>CC</sub>、AV<sub>SS</sub> 端子をオープンにしないでください。

- V<sub>ref</sub> 端子の設定範囲

V<sub>ref</sub> 端子によるリファレンス電圧の設定範囲は V<sub>ref</sub>、AV<sub>CC</sub> にしてください。

### 15.7.5 ボード設計上の注意事項

ボード設計時には、デジタル回路とアナログ回路をできるだけ分離してください。また、デジタル回路の信号線とアナログ回路の信号配線を交差させたり、近接させないでください。誘導によりアナログ回路が誤動作し、A/D 変換値に悪影響を及ぼします。アナログ入力端子 (AN0 ~ AN15)、アナログ電源電圧 (AV<sub>CC</sub>) は、アナロググランド (AV<sub>SS</sub>) で、デジタル回路と分離してください。さらに、アナロググランド (AV<sub>SS</sub>) は、ボード上の安定したグランド (V<sub>SS</sub>) に一点接続してください。

### 15.7.6 ノイズ対策上の注意事項

過大なサージなど異常電圧によるアナログ入力端子 (AN0 ~ AN15) の破壊を防ぐために、図 15.7 に示すように AVcc - AVss 間に保護回路を接続してください。AVcc に接続するバイパスコンデンサ、AN0 ~ AN15 に接続するフィルタ用のコンデンサは、必ず AVss に接続してください。

なお、フィルタ用のコンデンサを接続すると、AN0 ~ AN15 の入力電流が平均化されるため、誤差を生じることがあります。また、スキャンモードなどで A/D 変換を頻繁に行う場合、A/D 変換器内部のサンプル&ホールド回路の容量に充電される電流が入力インピーダンス ( $R_{in}$ ) を経由して入力される電流を上回ると、アナログ入力端子の電圧に誤差を生じます。したがって、回路定数は充分ご検討の上決定してください。



図 15.7 アナログ入力保護回路の例

表 15.6 アナログ端子の規格

項目	min	max	単位
アナログ入力容量	-	20	pF
許容信号源インピーダンス	-	5	k

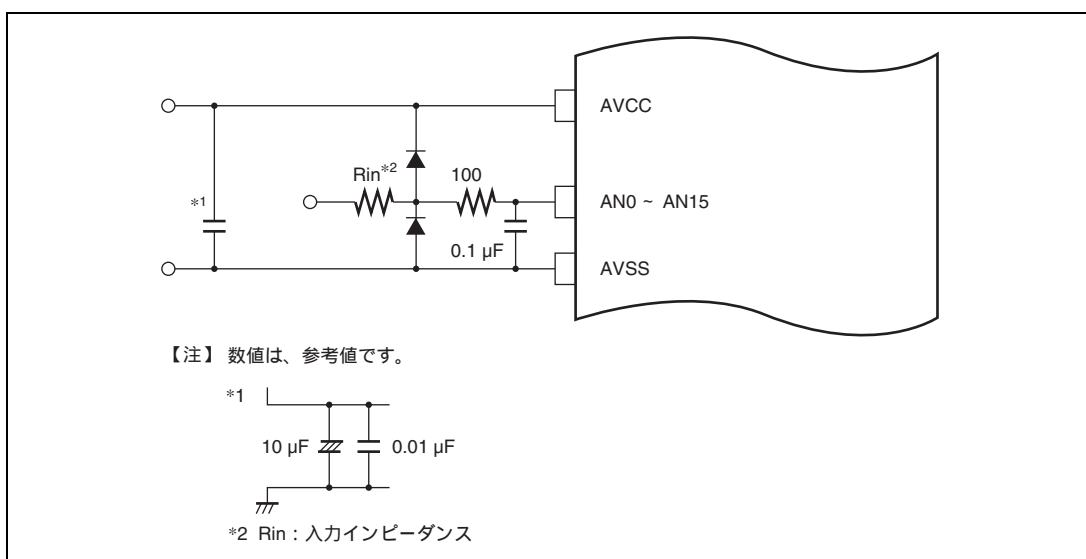

図 15.8 アナログ入力端子等価回路



---

## 16. モータコントロール PWM タイマ

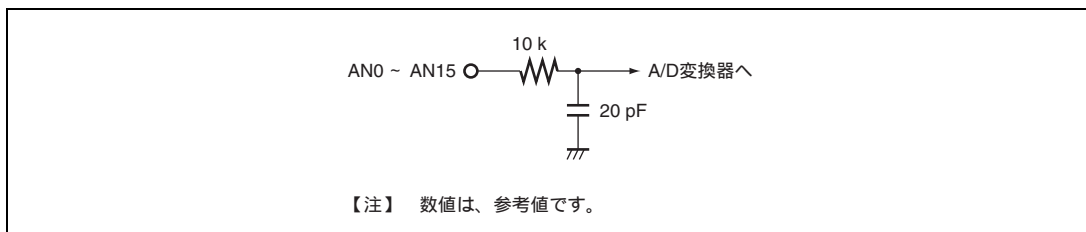
---

本 LSI は、最大 16 本のパルス出力が可能なモータコントロール PWM ( Pulse Width Modulator ) を 2 チャンネル内蔵しています。

### 16.1 特長

- 最大16本のパルス出力が可能  
8本の出力を持つ10ビットPWMを2チャンネル内蔵しています。  
10ビットのカウンタ ( PWCNT ) とサイクルレジスタ ( PWCYR ) を備えています。  
デューティおよび出力極性は1本ごとに設定可能です。
- 1サイクルごとにデータの自動転送が可能  
4本のデューティレジスタ ( PWDTR ) にはそれぞれにバッファレジスタ ( PWBFR ) を備えており、1サイクルごとに自動的にデータ転送されます。
- デューティ設定可能  
デューティレジスタの設定値で0%から100%まで設定できます。
- 動作クロックの選択可能  
5種類の動作クロック (  $f_{clk}$ 、 $f_{clk}/2$ 、 $f_{clk}/4$ 、 $f_{clk}/8$ 、 $f_{clk}/16$  ) が選択できます。
- 内部16ビットバスによる高速アクセスが可能
- 割り込み要因 : 2種類  
サイクルレジスタのコンペアマッチで、2チャンネル独立に割り込み要求可能
- レジスタのデータの自動転送が可能  
データトランスファコントローラ ( DTC ) の起動により、ブロック転送および1ワードデータ転送が可能
- 出力ドライバ内蔵  
IOL/IOH : typ=15mA、max=30mA  
Total IOL/IOH : max=120mA ( 数値は目標値です )
- モジュールストップモードの設定可能

## 16. モータコントロール PWM タイマ

PWM のブロック図を図 16.1 に示します。



図 16.1 PWM のブロック図

## 16.2 入出力端子

PWM の端子構成を表 16.1 に示します。

表 16.1 端子構成

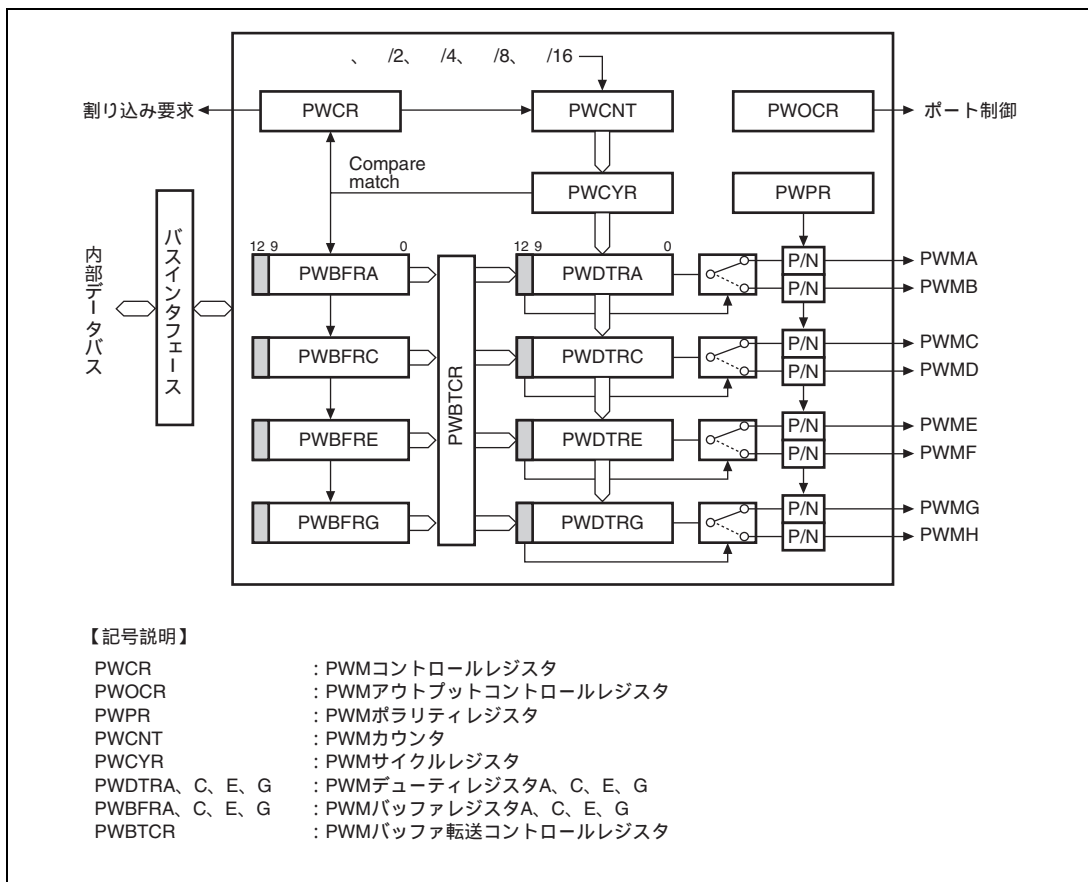
チャンネル	名 称	記号	入出力	機 能
1	PWM 出力端子 1A	PWM1A	出力	チャンネル 1A の PWM 出力
	PWM 出力端子 1B	PWM1B	出力	チャンネル 1B の PWM 出力
	PWM 出力端子 1C	PWM1C	出力	チャンネル 1C の PWM 出力
	PWM 出力端子 1D	PWM1D	出力	チャンネル 1D の PWM 出力
	PWM 出力端子 1E	PWM1E	出力	チャンネル 1E の PWM 出力
	PWM 出力端子 1F	PWM1F	出力	チャンネル 1F の PWM 出力
	PWM 出力端子 1G	PWM1G	出力	チャンネル 1G の PWM 出力
	PWM 出力端子 1H	PWM1H	出力	チャンネル 1H の PWM 出力
2	PWM 出力端子 2A	PWM2A	出力	チャンネル 2A の PWM 出力
	PWM 出力端子 2B	PWM2B	出力	チャンネル 2B の PWM 出力
	PWM 出力端子 2C	PWM2C	出力	チャンネル 2C の PWM 出力
	PWM 出力端子 2D	PWM2D	出力	チャンネル 2D の PWM 出力
	PWM 出力端子 2E	PWM2E	出力	チャンネル 2E の PWM 出力
	PWM 出力端子 2F	PWM2F	出力	チャンネル 2F の PWM 出力
	PWM 出力端子 2G	PWM2G	出力	チャンネル 2G の PWM 出力
	PWM 出力端子 2H	PWM2H	出力	チャンネル 2H の PWM 出力

## 16.3 レジスタの説明

PWM にはチャンネルごとに以下のレジスタがあります。

- PWMコントロールレジスタ (PWCR)
- PWMアウトプットコントロールレジスタ (PWOCR)
- PWMポラリティレジスタ (PWPR)
- PWMカウンタ (PWCNT)
- PWMサイクルレジスタ (PWCYR)
- PWMデューティレジスタA、C、E、G (PWDTRA、C、E、G)
- PWMバッファレジスタA、C、E、G (PWBFR、C、E、G)
- PWMバッファ転送コントロールレジスタ (PWBTCR)

## 16. モータコントロール PWM タイマ

### 16.3.1 PWM コントロールレジスタ (PWCR)

PWCR は割り込みの許可、カウンタの起動/停止、およびカウンタのクロック選択を行います。また、サイクルレジスタのコンペアマッチを示すフラグも備えています。

ビット	ビット名	初期値	R/W	説明
7		1		リザーブビット
6		1		リードすると常に 1 がリードされます。ライトは無効です。
5	IE	0	R/W	割り込みイネーブル 対応するチャンネルの PWCYR がコンペアマッチしたときの、割り込みの許可/禁止を選択します。 0: 割り込み要求を禁止 1: 割り込み要求を許可
4	CMF	0	R/(W)*	コンペアマッチフラグ 対応するチャンネルの PWCYR のコンペアマッチの発生を示します。 [セット条件] PWCNT = PWCYR になったとき [クリア条件] • 1 の状態をリード後、0 をライトしたとき • コンペアマッチ割り込みにより、DTC が起動され、DTC の MRB の DISEL ビットが 0 のとき
3	CST	0	R/W	カウンタスタート 対応するチャンネルの PWCNT の起動/停止を選択します。 0: PWCNT を停止 1: PWCNT を起動
2	CKS2	0	R/W	クロックセレクト 対応するチャンネルの PWCNT のカウンタクロックを選択します。 000: 内部クロック / 1 でカウント 001: 内部クロック / 2 でカウント 010: 内部クロック / 4 でカウント 011: 内部クロック / 8 でカウント 1xx: 内部クロック / 16 でカウント
1	CKS1	0	R/W	
	CKS0	0	R/W	
0				

【記号説明】 x : Don't care

【注】 \* フラグをクリアするための 0 ライトのみ可能です。

### 16.3.2 PWM アウトプットコントロールレジスタ (PWOCR)

PWOCR は PWM 出力の許可 / 禁止を選択します。

ビット	ビット名	初期値	R/W	説明
7	OEnH	0	R/W	アウトプットイネーブル
6	OEnG	0	R/W	各ビットに対応する PWM 出力の許可 / 禁止を選択します。 0 : PWM 出力を禁止 1 : PWM 出力を許可
5	OEnF	0	R/W	
4	OEnE	0	R/W	
3	OEnD	0	R/W	
2	OEnC	0	R/W	
1	OEnB	0	R/W	
0	OEnA	0	R/W	

(n = 1, 2)

### 16.3.3 PWM ポラリティレジスタ (PWPR)

PWPR は PWM 出力の極性の選択を行います。

ビット	ビット名	初期値	R/W	説明
7	OPSnH	0	R/W	アウトプットポラリティセレクト
6	OPSnG	0	R/W	各ビットに対応する PWM 出力の極性を選択します。 0 : PWM 直接出力 1 : PWM 反転出力
5	OPSnF	0	R/W	
4	OPSnE	0	R/W	
3	OPSnD	0	R/W	
2	OPSnC	0	R/W	
1	OPSnB	0	R/W	
0	OPSnA	0	R/W	

(n = 1, 2)

### 16.3.4 PWM カウンタ (PWCNT)

PWCNT は、10 ビットのアップカウンタで、入力するクロックによりカウントアップされます。入力するクロックは、PWOCR の CKS2 ~ 0 ビットで選択します。PWCNT は CPU から直接アクセスできません。PWCNT は、PWOCR の CST ビットが 0 のとき、H'FC00 に初期化されます。

### 16.3.5 PWM サイクルレジスタ (PWCYR)

PWCYR は、16 ビットのリード / ライト可能なレジスタで、PWM の変換周期を設定するレジスタです。PWCYR のコンペアマッチが発生すると、PWCNT はクリアされ、バッファレジスタ (PWBFR) からデューティレジスタ (PWDTR) へのデータ転送が行われます。

PWCYR への書き込みは PWCNT の停止中に行ってください。また、PWCYR に H'FC00 を設定しないでください。PWCYR の初期値は H'FFFF です。

## 16. モータコントロール PWM タイマ



図 16.2 サイクルレジスタのコンペアマッチ

### 16.3.6 PWM デューティレジスタ A、C、E、G (PWDTRA、C、E、G)

PWDTR は、4 本のレジスタ (PWDTRA、C、E、G) で構成されています。PWDTRA は PWMA、B 出力に、PWDTRC は PWMC、D 出力に、PWDTRE は PWME、F 出力に、PWDTRG は PWMG、H 出力にそれぞれ対応します。PWDTR は CPU から直接アクセスできません。PWCYR のコンペアマッチが発生すると、バッファレジスタ (PWBF) からデューティレジスタ (PWDTR) にデータ転送が行われます。PWDTR は CST ビットが 0 のとき、H'00 に初期化されます。

ビット	ビット名	初期値	R/W	説明
15~13		すべて		リザーブビット
12	OTS	0		アウトプットターミナルセレクト PWM 出力を行う端子を選択します。非選択の端子は Low レベル (PWPR1 の当該ビットが 1 のときは High レベル) を出力します。詳細は表 16.2 を参照してください。
11 10				リザーブビット
9 8 7 6 5 4 3 2 1 0	DT9 DT8 DT7 DT6 DT5 DT4 DT3 DT2 DT1 DT0	0 0 0 0 0 0 0 0 0 0		デューティ PWM 出力のデューティを設定するデータです。PWCYR のコンペアマッチの発生で PWCNT がクリアされてから、PWDTR のコンペアマッチが発生するまでの間、High レベル (PWPR の当該ビットが 1 のときは Low レベル) を出力します。全ビットが 0 の場合は、High レベル (PWPR の当該ビットが 1 のときは Low レベル) を出力する期間はありません。

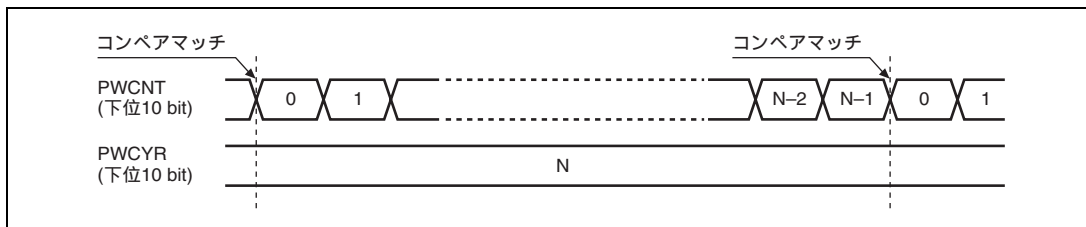
表 16.2 OTS ビット出力選択

レジスタ	ビット 12	説明
	OTS	
PWDTR1A/ PWDTR2A	0 1	PWMA 出力を選択 PWMB 出力を選択
PWDTR1C/ PWDTR2C	0 1	PWMC 出力を選択 PWMD 出力を選択
PWDTR1E/ PWDTR2E	0 1	PWME 出力を選択 PWME 出力を選択
PWDTR1G/ PWDTR2G	0 1	PWME 出力を選択 PWME 出力を選択



図 16.3 デューティレジスタのコンペアマッチ (PWPR の OPS = 0)



図 16.4 デューティレジスタの設定値による PWM 出力の相違 (PWPR の OPS = 0)

## 16. モータコントロール PWM タイマ

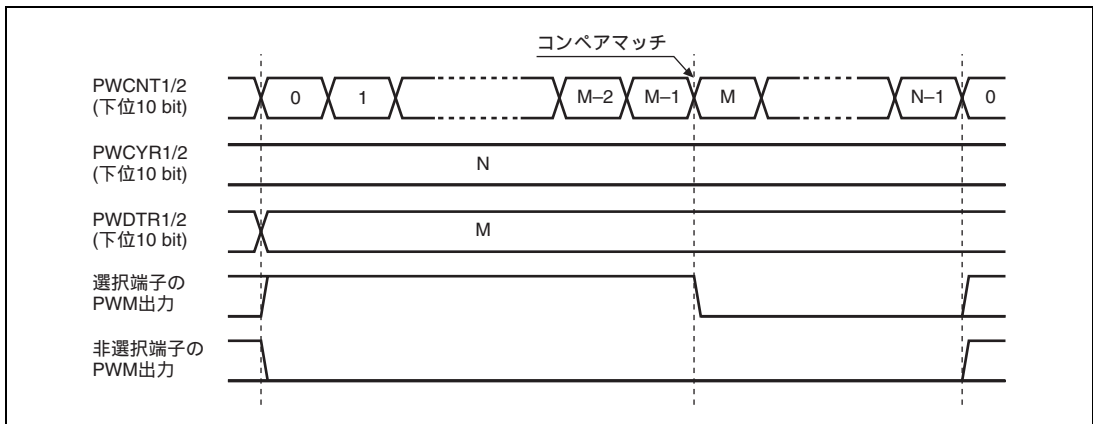
### 16.3.7 PWM バッファレジスタ A、C、E、G (PWBFR、C、E、G)

PWBFR は 4 本のレジスタで (PWBFR、C、E、G) で構成されています。PWCYR のコンペアマッチが発生するとバッファレジスタ (PWBFR) からデューティレジスタ (PWDTR) にデータが転送されます。

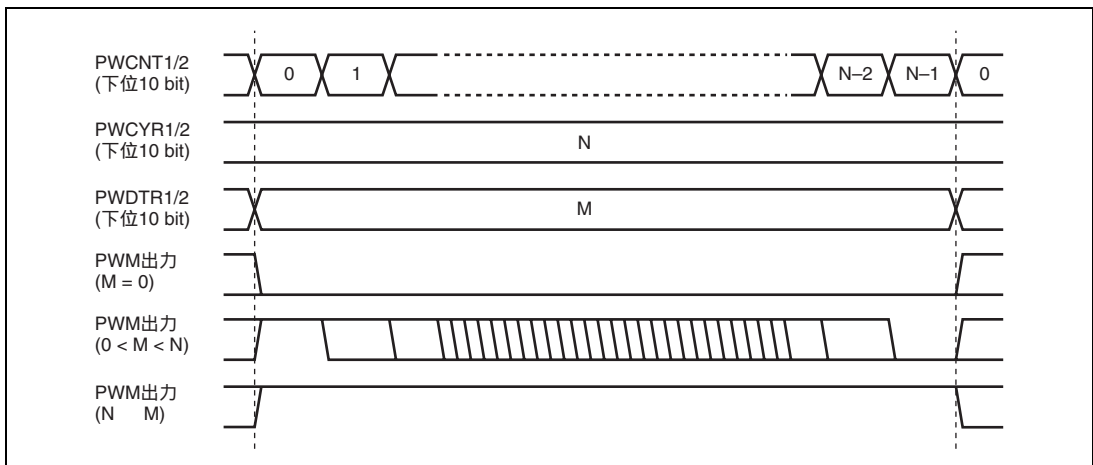
ビット	ビット名	初期値	R/W	説明
15~13		すべて 1		リザーブビット リードすると常に 1 がリードされます。ライトは無効です。
12	OTS	0	R/W	アウトプットターミナルセレクト PWDTR のビット 12 のためのデータです。
11		1		リザーブビット
10		1		リードすると常に 1 がリードされます。ライトは無効です。
9	DT9	0	R/W	デューティ PWDTR のビット 9~0 のためのデータです。
8	DT8	0	R/W	
7	DT7	0	R/W	
6	DT6	0	R/W	
5	DT5	0	R/W	
4	DT4	0	R/W	
3	DT3	0	R/W	
2	DT2	0	R/W	
1	DT1	0	R/W	
0	DT0	0	R/W	

### 16.3.8 PWM バッファ転送コントロールレジスタ (PWBTCR)

PWBTCR は PWM カウンタと PWM サイクルレジスタのコンペアマッチにより、バッファレジスタからデューティレジスタへのデータ転送を禁止 / 許可します。

ビット	ビット名	初期値	R/W	説明
7	BTC2G	0	R/W	0 : PWCNT と PWCYR のコンペアマッチで PWBFR PWDTR への転送 許可 1 : PWCNT と PWCYR のコンペアマッチで PWBFR PWDTR への転送 禁止
6	BTC2E	0	R/W	
5	BTC2C	0	R/W	
4	BTC2A	0	R/W	
3	BTC1G	0	R/W	
2	BTC1E	0	R/W	
1	BTC1C	0	R/W	
0	BTC1A	0	R/W	

## 16.4 バスマスタとのインタフェース

### 16.4.1 16 ビットデータレジスタ

PWCYR、PWBFR は 16 ビットのレジスタです。バスマスタとの間のデータバスは 16 ビット幅なので、16 ビット単位でのリード/ライトが可能です。8 ビット単位でのリード/ライトはできません。常に 16 ビット単位でアクセスしてください。



図 16.5 16 ビットレジスタのアクセス動作 (バスマスタ PWCYR (16 ビット))

### 16.4.2 8 ビットデータレジスタ

PWCR、PWOCR、PWPR は 8 ビットのレジスタです。8 ビット単位でのリード/ライトが可能です。バスマスタとの間のデータバスは 16 ビット幅なので、16 ビット単位でのリード/ライトが可能です。下位 8 ビットは読み出すと常に H'FF になります。

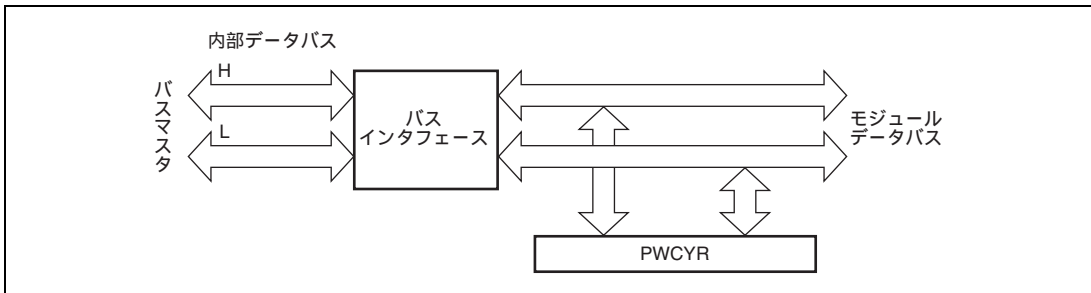

図 16.6 8 ビットレジスタのアクセス動作 (バスマスタ PWCR (上位 8 ビット))

## 16.5 動作説明

### 16.5.1 PWM の動作

PWM1A~H、PWM2A~2H 端子からは、図 16.7 に示すような PWM 波形が出力されます。

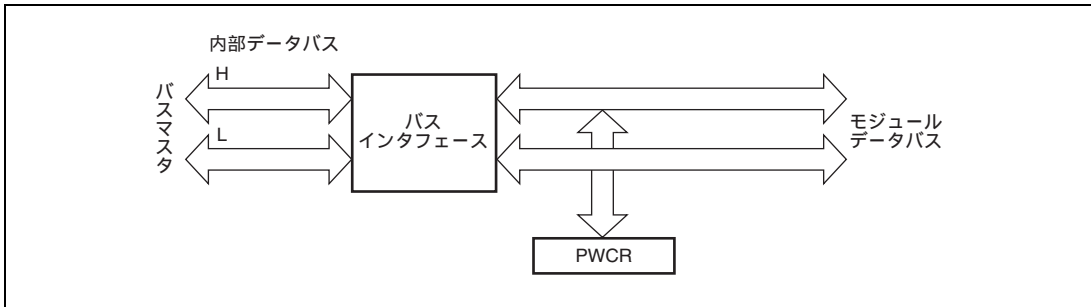
#### (1) 初期設定

PWPR で PWM 出力の極性を設定します。PWOCR の OEn ビットを 1 にセットし、端子の PWM 出力を許可に設定します。PWCR の CKS2~0 ビットによって PWCNT に入力するクロックを選択します。

PWCYR で PWM の変換周期を設定します。PWBFR、C、E、G に 1 フレーム目のデータを設定します。

#### (2) 起動

PWCR の CST ビットを 1 にセットすると、PWCNT はアップカウントを開始します。PWCNT と PWCYR のコンペアマッチが発生すると、バッファレジスタからデューティレジスタにデータが転送され、PWCR の CMF ビットが 1 にセットされます。このとき、PWCR の IE ビットが 1 にセットされていれば、割り込み要求または DTC の起動が可能です。

#### (3) 波形出力

PWDTRA、C、E、G の OTS ビットによって選択された PWM 出力は、PWCNT と PWCYR のコンペアマッチが発生すると High レベルを出力します。OTS ビットによって選択されない PWM 出力は Low レベルを出力します。PWCNT と PWDTRA、C、E、G のコンペアマッチが発生すると、対応する PWM 出力から Low レベルを出力します。なお、PWPR の対応するビットが 1 のときは反転して出力します。



図 16.7 PWM の動作

## (4) 次フレーム

PWCNT と PWCYR のコンペアマッチが発生し、バッファレジスタからデューティレジスタにデータが転送されます。PWCNT はリセットされ、H'000 からカウントアップします。PWCR の CMF ビットはセットされ PWCR1、PWCR2 の IE ビットがセットされていれば、割り込み要求または DTC の起動が可能です。

## (5) 停止

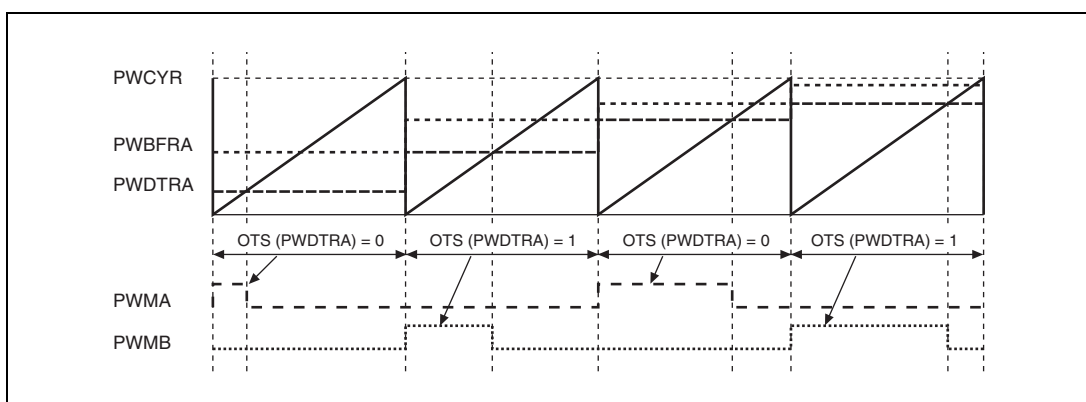
PWCR の CST ビットを 0 にクリアすると、PWCNT はリセットされ停止します。各 PWM 出力からは Low レベル (PWPR の対応するビットが 1 のときは High レベル) を出力します。

## 16.5.2 バッファ転送制御について

PWM バッファ転送コントロールレジスタの対応するビットをセットするとコンペアマッチによるバッファ転送を禁止します。バッファレジスタの書き換え中にコンペアマッチが発生しても出力変化を起こしません。対応するビットをクリアするとそれ以降に発生したコンペアマッチでバッファ転送が行われます。



図 16.8 バッファ転送禁止動作説明

## 16.6 使用上の注意事項

### 16.6.1 バッファレジスタのライトとコンペアマッチの競合

サイクルレジスタのコンペアマッチの直後のステートで PWBFR のライトが行われると、バッファレジスタと共にデューティレジスタも書き換えられます。サイクルレジスタのコンペアマッチで変化した PWM 出力は、競合によるデューティレジスタの書き換えでは変化しないので、意図しないデューティの出力になることがあります。

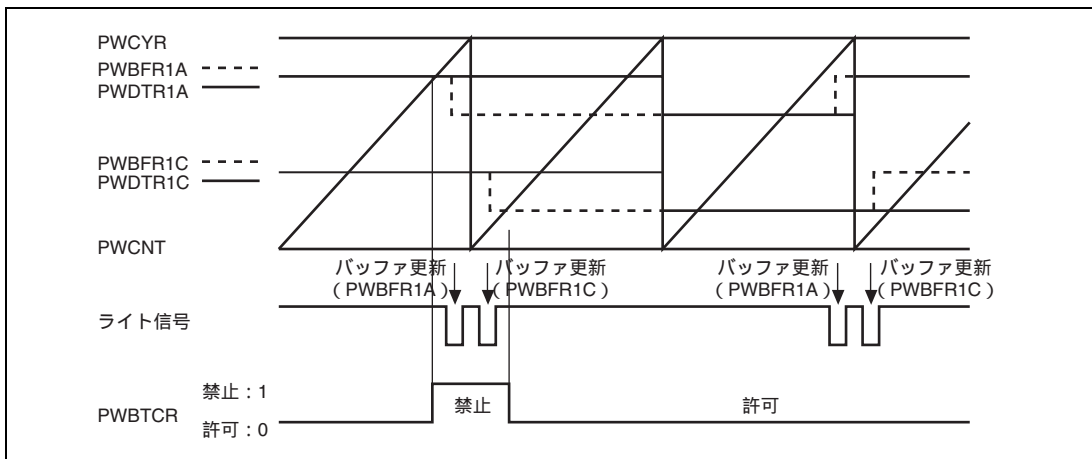
バッファレジスタの書き換えは、DTC による自動転送、コンペアマッチ割り込みによる例外処理、または、PWCR の CMF (コンペアマッチフラグ) の立ち上がりを検出して、サイクルレジスタのコンペアマッチが発生するまでに完了してください。



図 16.9 バッファレジスタのライトとコンペアマッチの競合

---

## 17. LCD コントローラ/ドライバ

---

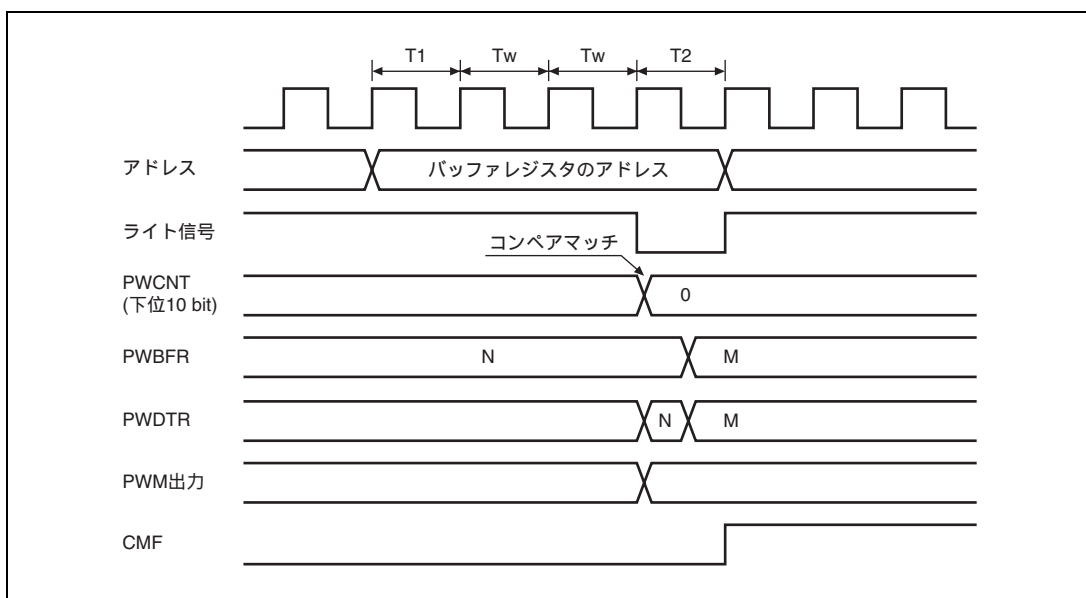
本 LSI は、セグメントタイプの LCD コントロール回路と LCD ドライバと電源回路を内蔵しているので、LCD パネルを直接駆動することができます。

### 17.1 特長

- 表示容量

デューティ比	内部ドライバ
スタティック	40SEG
1/2	40SEG
1/3	40SEG
1/4	40SEG

- 表示用LCD RAM

8ビット×20バイト(160ビット)

バイトアクセス/ワードアクセス可能

- セグメント出力端子をポートとして使用可能

SEG40～SEG1端子を4端子ごとにポートとして使用可能

- 使用しないコモン出力端子をコモンダブルバッファ用として使用可能

1/2デューティではCOM1とCOM2、COM3とCOM4を並列接続で使用可

スタティックではCOM1とCOM2、COM3、COM4を並列接続で使用可

- フレーム周波数を11種類より選択可能

- ソフトウェアによりA波形、B波形の選択可能

- 電源分割抵抗を内蔵

- スタンバイモード、モジュールストップモード以外の動作モードで表示可能

- モジュールストップモードの設定可能

モジュールストップモードを解除することによりレジスタ、LCD RAMのアクセスが可能

## 17. LCD コントローラ / ドライバ

LCD コントローラ / ドライバのブロック図を図 17.1 に示します。



図 17.1 LCD コントローラ / ドライバのブロック図

## 17.2 入出力端子

LCD コントローラ / ドライバの端子構成を表 17.1 に示します。

表 17.1 端子構成

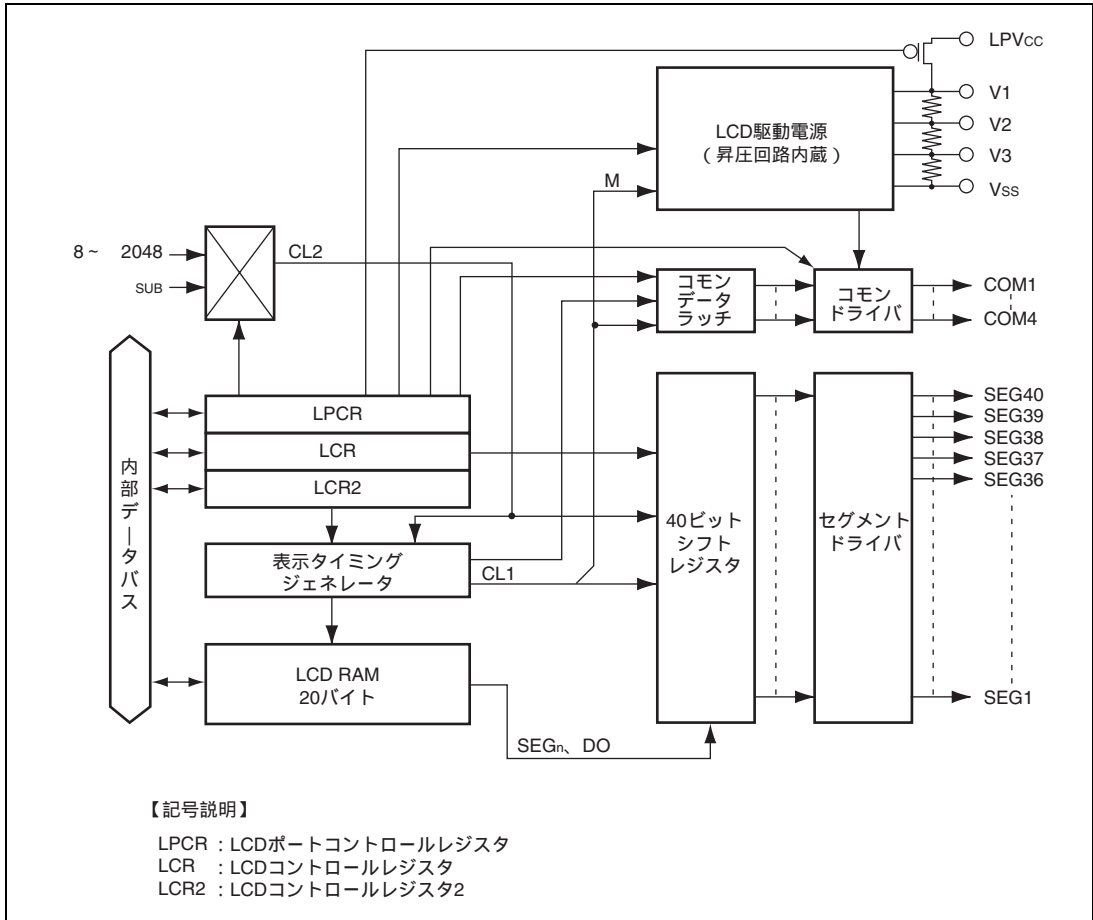
端子名	記号	入出力	機能
セグメント出力端子	SEG40 ~ SEG1	出力	液晶のセグメント駆動用端子 全端子、ポートと兼用でプログラマブルに設定可能
コモン出力端子	COM4 ~ COM1	出力	液晶のコモン駆動端子 スタティック、1/2 デューティ時には端子の並列化が可能
LCD 電源端子	V1、V2、V3		外付けでバスコンを接続する場合、外部電源回路を使用する場合に使用

## 17.3 レジスタの説明

LCD コントローラ / ドライバには以下のレジスタがあります。

- LCDポートコントロールレジスタ (LPCR)
- LCDコントロールレジスタ (LCR)
- LCDコントロールレジスタ2 (LCR2)
- LCDRAM

### 17.3.1 LCD ポートコントロールレジスタ (LPCR)

LPCR は、デューティ比の選択、LCD ドライバや端子機能の選択を行います。

ビット	ビット名	初期値	R/W	説明
7	DTS1	0	R/W	デューティ比選択 1、0
6	DTS0	0	R/W	コモン機能選択
5	CMX	0	R/W	DTS1、DTS0の組み合わせで、スタティック、1/2 ~ 1/4 デューティのいずれかを選択します。 CMX は、デューティによって使用しないコモン端子をコモンドライブ能力を大きくするために複数の端子から同じ波形を出力するか否かを選択します。 詳細は表 17.2 を参照してください。
4		0		リザーブビット リードすると常に 0 がリードされます。ライトするときは、常に 0 をライトしてください。
3	SGS3	0	R/W	セグメントドライバ選択 3 ~ 0
2	SGS2	0	R/W	SGS3 ~ SGS0 は使用するセグメントドライバを選択します。
1	SGS1	0	R/W	詳細は表 17.3 を参照してください。
0	SGS0	0	R/W	

## 17. LCD コントローラ / ドライバ

表 17.2 デューティ比、コモン機能の選択

ビット7	ビット6	ビット5	デューティ比	コモンドライバ	補足説明
DTS1	DTS0	CMX			
0	0	0	スタティック	COM1	COM4、COM3、COM2 はポートとして使用可能。
		1		COM4 ~ COM1	COM4、COM3、COM2 は COM1 と同じ波形を出力。
0	1	0	1/2 デューティ	COM2 ~ COM1	COM4、COM3 はポートとして使用可能。
		1		COM4 ~ COM1	COM4 は COM3、COM2 は COM1 と同じ波形を出力。
1	0	0	1/3 デューティ	COM3 ~ COM1	COM4 はポートとして使用可能。
		1		COM4 ~ COM1	COM4 は使用しないでください。
1	1	x	1/4 デューティ	COM4 ~ COM1	

【記号説明】 x : Don't care

【注】 SGS3 ~ SGS0 が B'0000 のときは、COM4 ~ COM1 はポートになります。

表 17.3 セグメントドライバの選択

ビット3	ビット2	ビット1	ビット0	SEG40 ~ SEG1 端子の機能								
				SEG40 ~ SEG33	SEG32 ~ SEG29	SEG28 ~ SEG25	SEG24 ~ SEG21	SEG20 ~ SEG17	SEG16 ~ SEG13	SEG12 ~ SEG9	SEG8 ~ SEG5	SEG4 ~ SEG1
0	0	0	0	ポート	ポート	ポート	ポート	ポート	ポート	ポート	ポート	ポート
0	0	0	1	SEG	ポート	ポート	ポート	ポート	ポート	ポート	ポート	ポート
0	0	1	0	SEG	SEG	ポート	ポート	ポート	ポート	ポート	ポート	ポート
0	0	1	1	SEG	SEG	SEG	ポート	ポート	ポート	ポート	ポート	ポート
0	1	0	0	SEG	SEG	SEG	SEG	ポート	ポート	ポート	ポート	ポート
0	1	0	1	SEG	SEG	SEG	SEG	SEG	ポート	ポート	ポート	ポート
0	1	1	0	SEG	SEG	SEG	SEG	SEG	SEG	ポート	ポート	ポート
0	1	1	1	SEG	SEG	SEG	SEG	SEG	SEG	SEG	ポート	ポート
1	x	x	0	SEG	SEG	SEG	SEG	SEG	SEG	SEG	SEG	ポート
1	x	x	1	SEG	SEG	SEG	SEG	SEG	SEG	SEG	SEG	SEG

【記号説明】 x : Don't care

- 【注】
1. SGS3 ~ SGS0 が B'0000 のときは、外部拡張モードで使用することができます。
  2. SGS3 ~ SGS0 が B'0000 以外のときは、外部拡張モードで使用できません。
  3. SGS3 ~ SGS0 が B'0000 のときは COM4 ~ COM1 もポートになります。

## 17.3.2 LCD コントロールレジスタ (LCR)

LCR は、LCD 電源分割抵抗接続制御、表示データの制御、フレーム周波数の選択を行います。

ビット	ビット名	初期値	R/W	説 明
7		1	R/W	リザーブビット リードすると常に 1 がリードされます。ライト時は必ず 0 をライトしてください。
6	PSW	0	R/W	LCD 電源分割抵抗接続制御 低消費電力モードで LCD 表示を必要としない場合、また外部電源を使用する場合に LCD 電源分割抵抗を Vcc から切断することができます。ACT を 0 とした場合、またスタンバイモード時には本ビットとは無関係に LCD 電源分割抵抗が Vcc から切断されます。 0 : LCD 電源分割抵抗を Vcc から切断 1 : LCD 電源分割抵抗を Vcc に接続
5	ACT	0	R/W	表示機能開始 LCD コントローラ/ドライバを使用するかしないかを選択します。本ビットを 0 にクリアすることにより、LCD コントローラ/ドライバは動作を停止します。また、PSW の値と無関係に LCD 駆動電源用ラダー抵抗が OFF 状態になります。ただし、レジスタの内容は保持されます。 0 : LCD コントローラ/ドライバ動作停止 1 : LCD コントローラ/ドライバ動作
4	DISP	0	R/W	表示データ制御 DISP は LCD RAM の内容を表示するか LCD RAM の内容に関係なくブランクデータを表示するかを選択します。 0 : ブランクデータを表示 1 : LCD RAM データを表示
3	CKS3	0	R/W	フレーム周波数選択 3~0 使用クロックの選択とフレーム周波数の選択を行います。サブアクティブモード、ウォッチモード、サブスリープモードではシステムクロック ( ) が停止するので、 $f_{SUB}/2 \sim f_{SUB}/256$ を選択している場合は表示動作を行いません。これらのモードにおいて LCD 表示を行う場合は、必ず使用クロックとして $f_{SUB}/2$ または $f_{SUB}/4$ を選択するようにしてください。 詳細は表 17.5 を参照してください。
2	CKS2	0	R/W	
1	CKS1	0	R/W	
0	CKS0	0	R/W	

## 17. LCD コントローラ/ドライバ

表 17.4 フレーム周波数の選択

ビット3	ビット2	ビット1	ビット0	使用クロック	フレーム周波数*1
CKS3	CKS2	CKS1	CKS0		=20MHz
0	x	0	0	SUB	128Hz*2
0	x	0	1	SUB/2	64Hz*2
0	x	1	x	SUB/4	32Hz*2
1	0	0	0	/8	4880Hz
1	0	0	1	/16	2440Hz
1	0	1	0	/32	1220Hz
1	0	1	1	/64	610Hz
1	1	0	0	/128	305Hz
1	1	0	1	/256	152.6Hz
1	1	1	0	/512	76.3Hz
1	1	1	1	/1024	38.1Hz

【記号説明】 x : Don't care

【注】 \*1 1/3 デューティ選択時は、フレーム周波数が表で示した値の 4/3 倍となります。

\*2 SUB = 32.767MHz 時のフレーム周波数です。

### 17.3.3 LCD コントロールレジスタ 2 (LCR2)

LCR2 は、A 波形/B 波形切り替えの制御を行います。

ビット	ビット名	初期値	R/W	説明
7	LCDAB	0	R/W	A 波形/B 波形切り替えの制御 LCD の駆動波形を A 波形にするか B 波形にするかを選択します。 0 : A 波形で駆動 1 : B 波形で駆動
6		1		リザーブビット
5		1		リードすると常に 1 がリードされます。ライトは無効です。
4~0		すべて 0		リザーブビット リードすると常に 0 がリードされます。ライトするときは 0 をライトしてください。

【記号説明】 x : Don't care

## 17.4 動作説明

### 17.4.1 LCD 表示までのセッティング

LCD 表示を行うにはハードウェア、ソフトウェアのそれぞれについて以下のことを決定しておく必要があります。

#### (1) ハードウェアのセッティング

##### (a) 1/2 デューティ使用

1/2 デューティで使用する際は V2、V3 端子を接続してください (図 17.2 参照)。



図 17.2 1/2 デューティ時の LCD 駆動電源の処理

##### (b) 大パネル表示

内蔵の電源分割抵抗はインピーダンスが大きいため、大きなパネルの駆動には適さないことがあります。大きなパネルを使用し表示が不鮮明になるときは「17.4.4 LCD 駆動電源の強化」を参照してください。また、スタティック、1/2 デューティを選択した場合、コモン出力の駆動能力を強化することができます。デューティ比の選択時に CMX を 1 にしてください。このモードではスタティック時に COM4 ~ COM1 端子が同じ波形となり、1/2 デューティ時は COM2、COM1 端子から COM1 波形が、COM4、COM3 端子からは COM2 波形が出力されます。

##### (c) LCD 駆動電源の設定

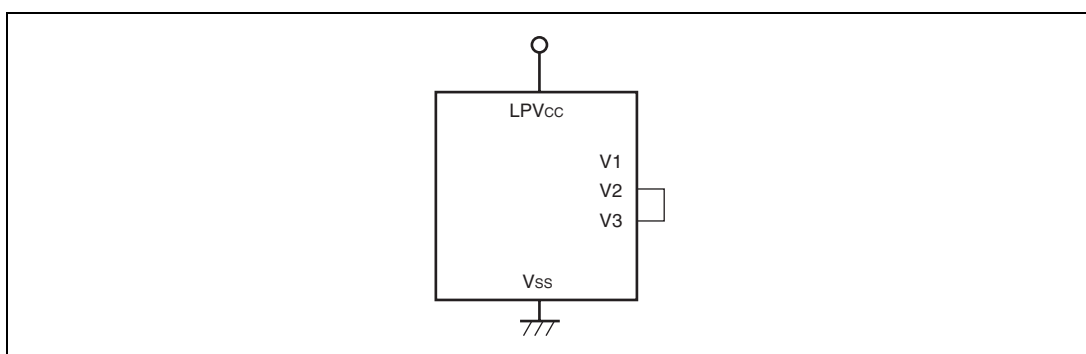
本 LSI は LCD 駆動電源として内蔵の電源回路を使用する方法と、外部電源回路を使用する方法があります。

LCD 駆動電源として外部電源回路を使用する場合は、V1 端子に外部電源を接続してください。

#### (2) ソフトウェアのセッティング

##### (a) デューティの選択

デューティは、DTS1、DTS0 によりスタティック、1/2 デューティ、1/3 デューティ、1/4 デューティから選択できます。

##### (b) セグメントドライバの選択

SGS3 ~ SGS0 により、使用するセグメントドライバを選択できます。

## 17. LCD コントローラ / ドライバ

### (c) フレーム周波数の選択

CKS3 ~ CKS0 を設定することでフレーム周波数を選択することができます。フレーム周波数は LCD パネルの指定にしたがって選択してください。ウォッチモード、サブアクティブモード、サブスリープモード時のクロックの選択方法は「17.4.3 低消費電力モード時の動作」を参照してください。

### (d) A 波形、B 波形の選択

LCDAB により、使用する LCD 波形を A 波形か B 波形のどちらかを選択できます。

### (e) LCD 駆動電源の選択

外部電源回路を使用する場合には PSW で LCD 駆動電源を OFF 状態にしてください。

## 17.4.2 LCD RAM と表示の関係

LCD RAM と表示セグメントの関係は、デューティ比によって異なります。それぞれのデューティ比に対応した LCD RAM のマップを図 17.3 ~ 図 17.7 に示します。

表示に必要なレジスタ群を設定した後、デューティに対応する部分に通常の RAM と同様な命令によってデータを書込み、表示を ON すれば自動的に表示を開始します。RAM 設定にはワード / バイトアクセス命令が使用できません。



図 17.3 LCD RAM マップ (1/4 デューティ)



図 17.4 LCD RAM マップ (1/3 デューティ)

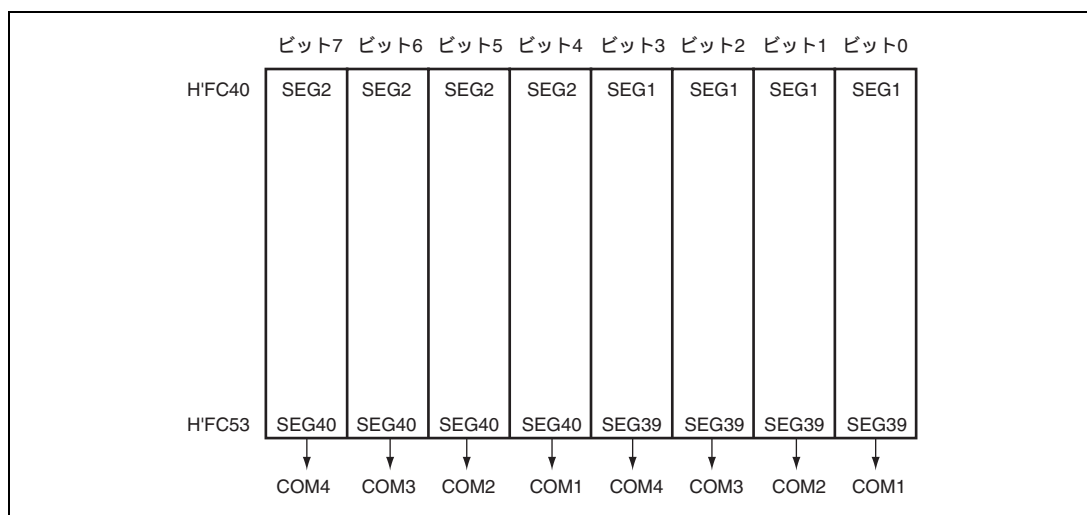

図 17.5 LCD RAM マップ (1/2 デューティ)

## 17. LCD コントローラ/ドライバ

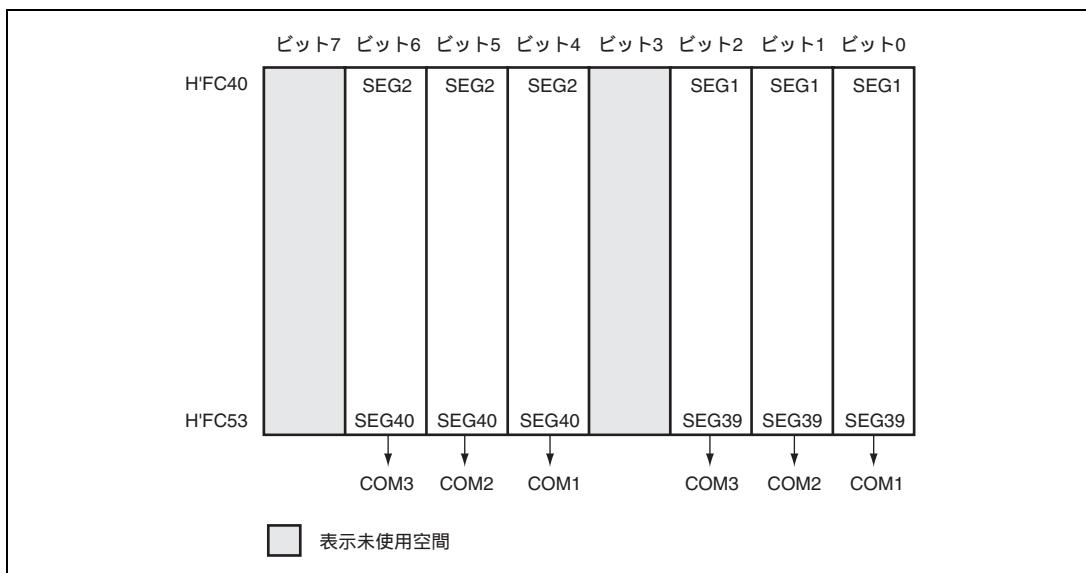

図 17.6 LCD RAM マップ (スタティック)

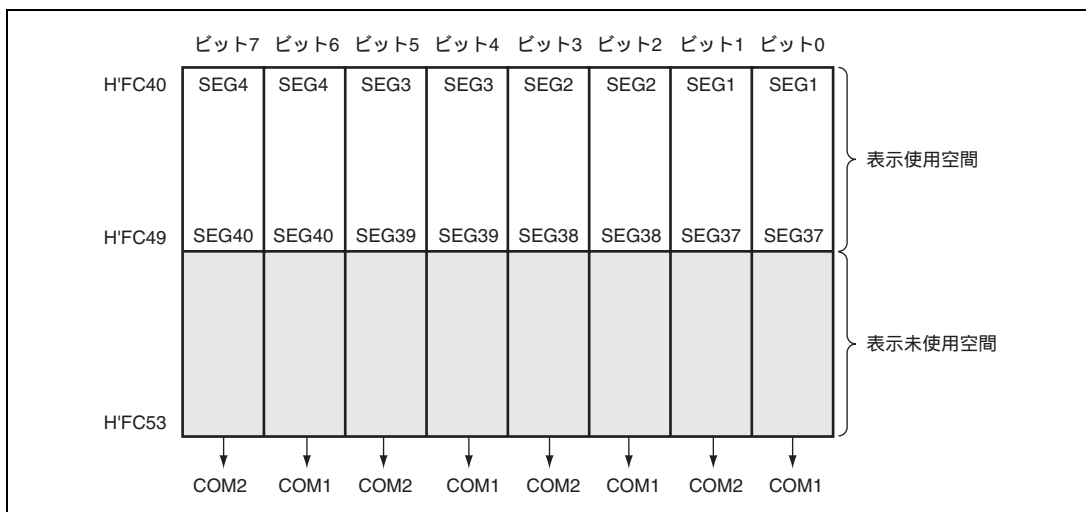

図 17.7 各デューティでの出力波形 (A 波形)

## 17. LCD コントローラ / ドライバ

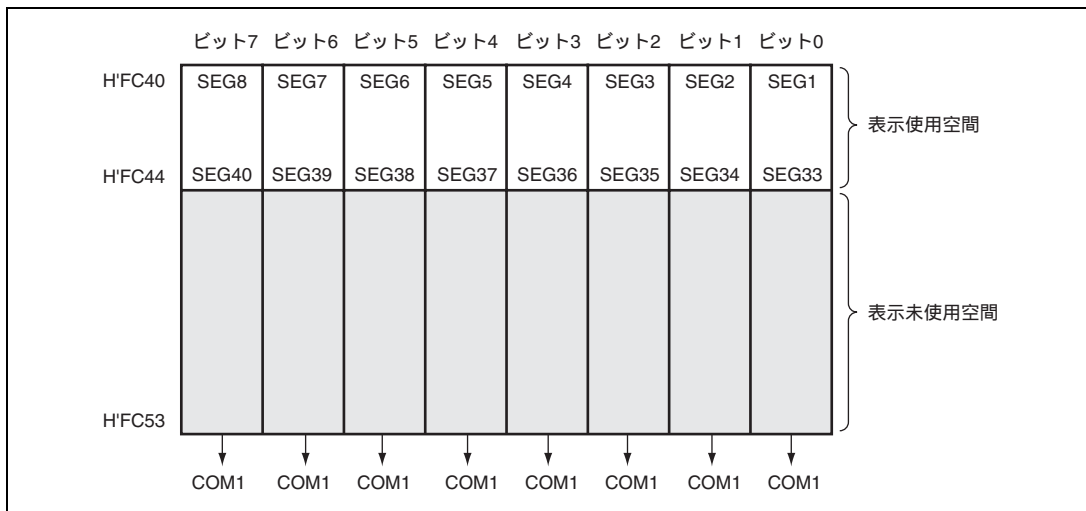

図 17.8 各デューティでの出力波形 (B 波形)

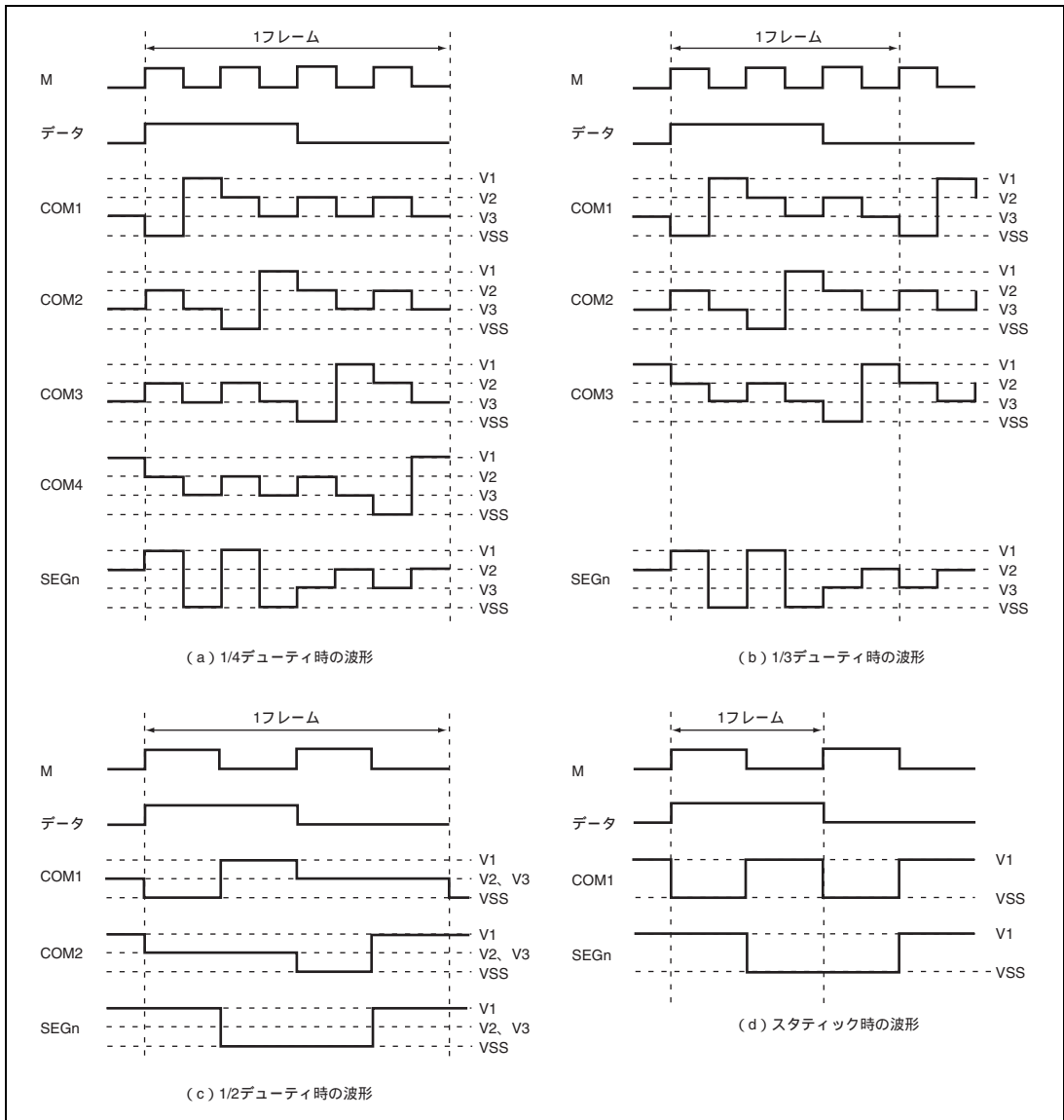
表 17.5 出力レベルの関係 (A 波形)

データ		0	0	1	1
M		0	1	0	1
スタティック	コモン出力	V1	VSS	V1	VSS
	セグメント出力	V1	VSS	VSS	V1
1/2 デューティ	コモン出力	V2、V3	V2、V3	V1	VSS
	セグメント出力	V1	VSS	VSS	V1
1/3 デューティ	コモン出力	V3	V2	V1	VSS
	セグメント出力	V2	V3	VSS	V1
1/4 デューティ	コモン出力	V3	V2	V1	VSS
	セグメント出力	V2	V3	VSS	V1

### 17.4.3 低消費電力モード時の動作

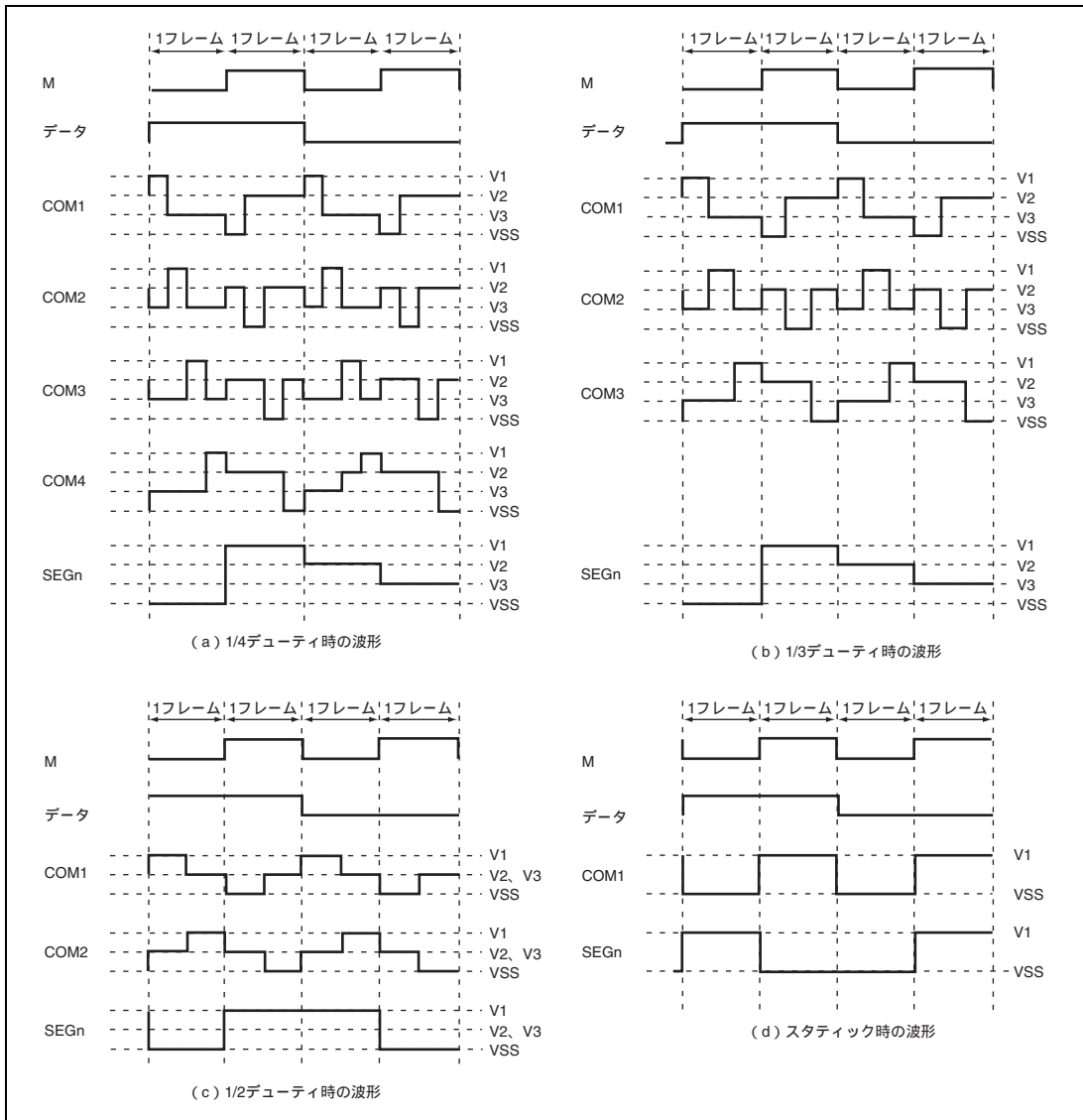
本 LSI は低消費電力モード時でも、LCD コントローラ / ドライバを動作させることができます。低消費電力モード時の LCD コントローラ / ドライバの動作状態を表 17.6 に示します。

サブアクティブモード / ウォッチモード / サブスリープモードではシステムクロック発振器が停止するので、CKS3 ~ CKS0 で  $\text{SUB}/2$  または  $\text{SUB}/4$  を選択していないとクロックが供給されず、表示が停止します。この場合 LCD パネルには直流電圧がかかる可能性がありますので必ず  $\text{SUB}/2$  または  $\text{SUB}/4$  を選択するようにしてください。また、アクティブ (中速) モードではシステムクロックが切り替わるので、フレーム固定が変化しないように CKS3 ~ CKS0 を変更する必要があります。

ソフトウェアスタンバイモードでは、セグメント出力とコモン出力が入出力ポートに切り替わります。この場合ポートの DDR または PCR が 1 に設定されていると、LCD パネルに直流電圧がかかる可能性があります。セグメント出力とコモン出力に使用するポートの DDR と PCR は 1 に設定しないでください。

表 17.6 低消費電力モードと表示動作の関係

モード		リセット	アクティブ	スリープ	ウォッチ	サブ アクティブ	サブ スリープ	ソフトウェア スタンバイ	ハードウェア スタンバイ	モジュール ストップ
クロック		動作	動作	動作	停止	停止	停止	停止	停止	停止 <sup>*4</sup>
	$\text{SUB}$	動作	動作	動作	動作	動作	動作	停止 <sup>*1</sup>	停止	停止 <sup>*4</sup>
表示 動作	ACT = 0	停止	停止	停止	停止	停止	停止	停止 <sup>*2</sup>	停止 <sup>*2</sup>	停止
	ACT = 1	停止	表示	表示	表示 <sup>*3</sup>	表示 <sup>*3</sup>	表示 <sup>*3</sup>	停止 <sup>*2</sup>	停止 <sup>*2</sup>	停止

- 【注】 \*1 サブクロック発振器は停止しませんがクロックの供給は停止します。  
 \*2 PSW に関係なく LCD 駆動電源を OFF します。  
 \*3 使用クロックに  $\text{SUB}/2$  または  $\text{SUB}/4$  を選択していないと表示動作を行いません。  
 \*4 LCD に供給されるクロックは停止します。

## 17.4.4 LCD 駆動電源の強化

大きなパネルを駆動する場合、内蔵の電源容量では足りないことがあります。このような場合は、電源のインピーダンスを下げる必要があります。この対策として、図 17.9 に示すように V1 ~ V3 端子に 0.1 ~ 0.3  $\mu\text{F}$  程度のバイパスコンデンサを接続する方法や、新たに分割抵抗を外部に設ける方法があります。



図 17.9 外部分割抵抗の接続方法

---

## 18. RAM

---

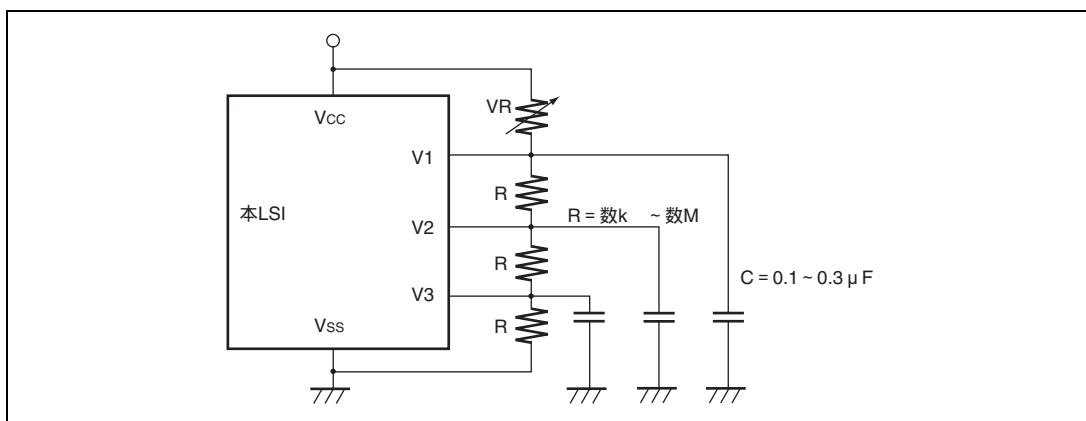
本 LSI は 8K バイトの高速スタティック RAM を内蔵しています。RAM は、CPU と 16 ビット幅のデータバスで接続されており、バイトデータ、ワードデータにかかわらず、1 ステートでアクセスできます。

RAM は、システムコントロールレジスタ (SYSCR) の RAM イネーブルビットにより有効または無効の制御が可能です。SYSCR については「3.2.2 システムコントロールレジスタ (SYSCR)」を参照してください。



---

## 19. ROM

---

フラッシュメモリ版に内蔵されているフラッシュメモリの特長は以下のとおりです。フラッシュメモリのブロック図を図 19.1 に示します。

### 19.1 特長

- 容量

製品型名	ROM 容量	ROM アドレス
H8S/2649F	256K バイト	H'000000 ~ H'03FFFF

- 書き込み / 消去方式

書き込みは128バイト単位の同時書き込み方式です。消去はブロック単位で行います。フラッシュメモリは64Kバイト×3ブロック、32Kバイト×1ブロック、4Kバイト×8ブロックで構成されています。全面消去を行う場合も1ブロックずつ消去してください。

- 書き換え回数

100回書き換え可能です。

- オンボードプログラミングモード：2種類

ブートモード

ユーザプログラムモード

内蔵ブートプログラムを起動して全面消去、書き込みを行うブートモードにより、オンボードでの書き込み / 消去ができます。この他、通常のユーザプログラムモードでもオンボードで任意のブロックを消去し、書き換えることが可能です。

- ライタモード

オンボードプログラミングの他にPROMライタを用いて書き込み / 消去を行うライタモードがあります。

- ビットレート自動合わせ込み

ブートモードでデータ転送時、ホストの転送ビットレートと本LSIのビットレートを自動的に合わせ込みます。

- 書き込み / 消去プロテクト

ハードウェアプロテクト、ソフトウェアプロテクト、エラープロテクトの3種類でフラッシュメモリの書き込み / 消去に対するプロテクトを設定できます。

- RAMによるフラッシュメモリのエミュレーション機能

フラッシュメモリとRAMの一部を重ね合わせることで、フラッシュメモリの書き換えをリアルタイムにエミュレートすることができます。



図 19.1 フラッシュメモリのブロック図

## 19.2 モード遷移図

リセット状態でモード端子とFWE端子を設定しリセットスタートすると、本LSIは図19.2に示すような動作モードへ遷移します。ユーザモードではフラッシュメモリの読み出しはできますが、フラッシュメモリの書き込み/消去はできません。フラッシュメモリへの書き込み/消去を行えるモードとしてブートモード、ユーザプログラムモード、ライターモードがあります。

表19.1にブートモードとユーザプログラムモードの相違点を示します。図19.3にブートモードを、図19.4にユーザプログラムモードを示します。

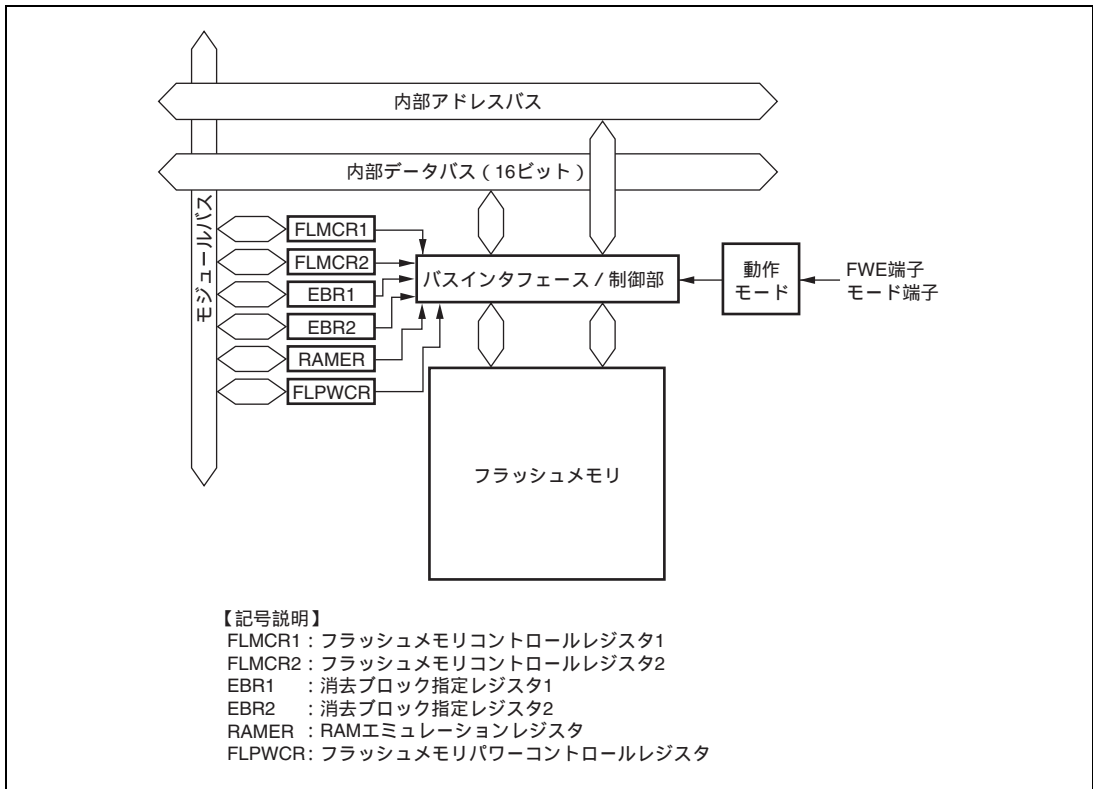

図 19.2 フラッシュメモリに関する状態遷移

表 19.1 ブートモードとユーザプログラムモードの相違点

	ブートモード	ユーザプログラムモード
全面消去		
ブロック分割消去	x	
書き換え制御プログラム*	プログラム/プログラムベリファイ	プログラム/プログラムベリファイ イレース/イレースベリファイ エミュレーション

【注】 \* 推奨するアルゴリズムに沿って、ユーザ側で用意してください。

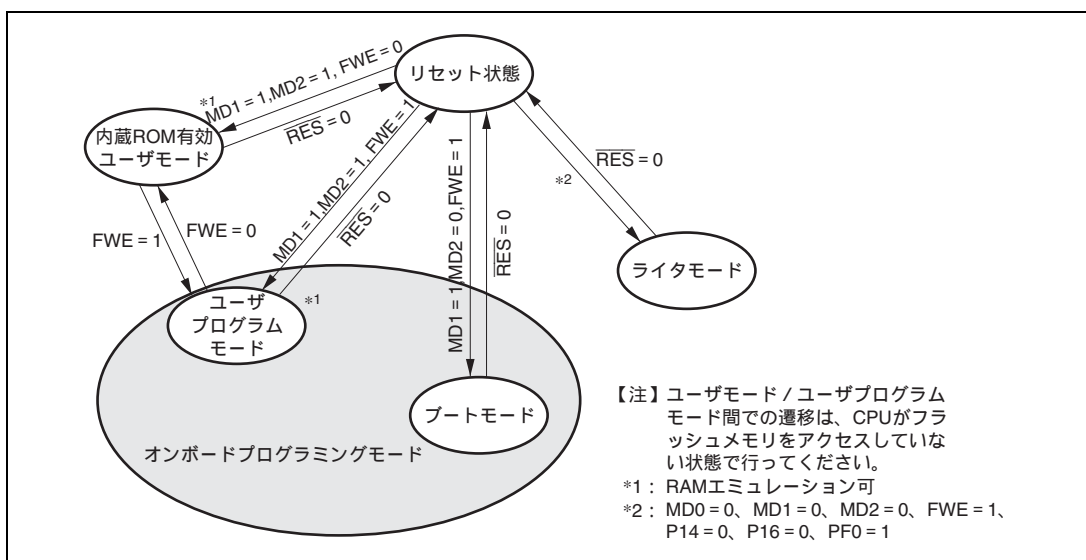
1. 初期状態

フラッシュメモリには、旧バージョンのプログラムあるいはデータが書かれたままです。書き込み制御プログラムおよび新アプリケーションプログラムはユーザがあらかじめホストに用意してください。

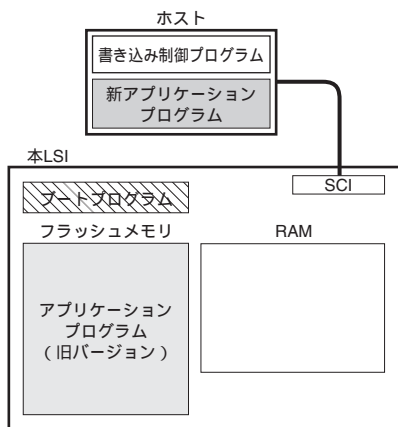

2. 書き込み制御プログラムの転送

ブートモードに移行すると本LSI内のブートプログラム（既にLSIに内蔵されている）が起動し、ホストにある書き込み制御プログラムをRAMにSCI通信で転送します。また、フラッシュメモリの消去に必要なブートプログラムは、RAMのブートプログラムエリアに自動的に転送されます。

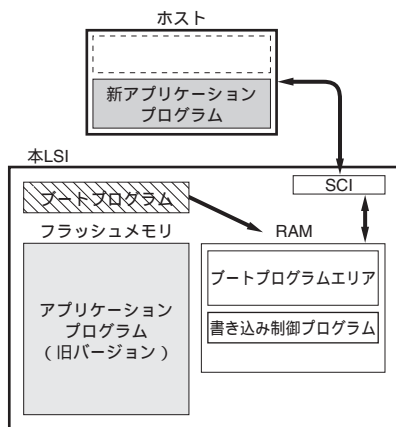

3. フラッシュメモリの初期化

ブートプログラムエリア（RAM内）にある消去プログラムを実行し、フラッシュメモリを初期化（HFF）します。ブートモード時は、ブロックに関係なくフラッシュメモリを全面消去します。

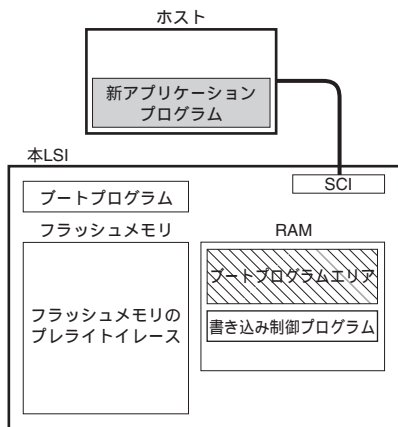

4. 新アプリケーションプログラムの書き込み

ホストよりRAMに転送した書き込み制御プログラムを実行して、ホストにある新アプリケーションプログラムをフラッシュメモリに書き込みます。

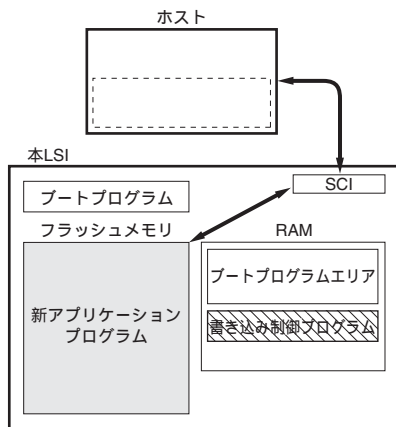

▨ プログラム実行状態

図 19.3 ブートモード

## 1. 初期状態

(1) ユーザプログラムモードに移移したことを確認するFWE判定プログラム、(2)フラッシュメモリから内蔵RAMに書き込み/消去制御プログラムを転送するプログラムをあらかじめフラッシュメモリにユーザが書き込んでおいてください。(3)書き込み/消去制御プログラムはホストまたはフラッシュメモリに用意してください。

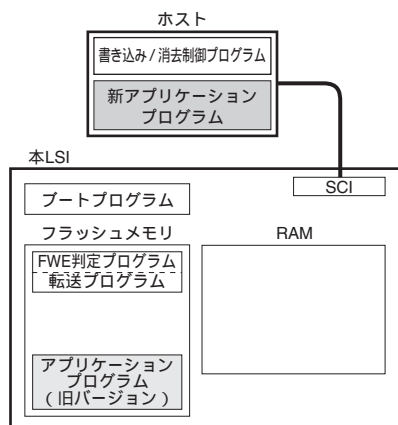

## 2. 書き込み/消去制御プログラムの転送

ユーザプログラムモードに移移すると、ユーザソフトはこれを認識してフラッシュメモリ内の転送プログラムを実行して、書き込み/消去制御プログラムをRAMに転送します。

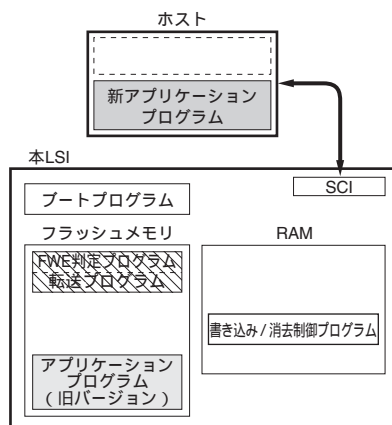

## 3. フラッシュメモリの初期化

RAM上の書き込み/消去プログラムを実行し、フラッシュメモリを初期化 (H'FF) します。消去は、ブロック単位で行えます。バイト単位の消去はできません。

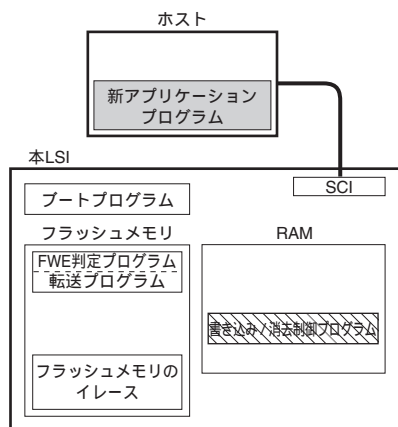

## 4. アプリケーションプログラムの書き込み

次にホストにある新アプリケーションプログラムを消去したフラッシュメモリのブロックに書き込みます。消去されていないブロックに対する書き込みは行わないでください。

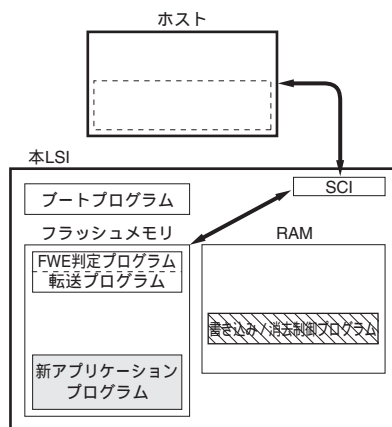

▨ プログラム実行状態

図 19.4 ユーザプログラムモード (例)

### 19.3 ブロック構成

図 19.5 に 256K バイトフラッシュメモリのブロック構成を示します。太線枠は消去ブロックを表します。細線枠は書き込みの単位を表し、枠内の数値はアドレスを示します。フラッシュメモリは 4K バイト（8 ブロック）、32K バイト（1 ブロック）、64K バイト（3 ブロック）に分割されていて、消去はこの単位で行います。書き込みは下位アドレスが H'00 または H'80 で始まる 128 バイト単位で行います。



図 19.5 フラッシュメモリのブロック構成

## 19.4 入出力端子

フラッシュメモリは表 19.2 に示す端子により制御されます。

表 19.2 端子構成

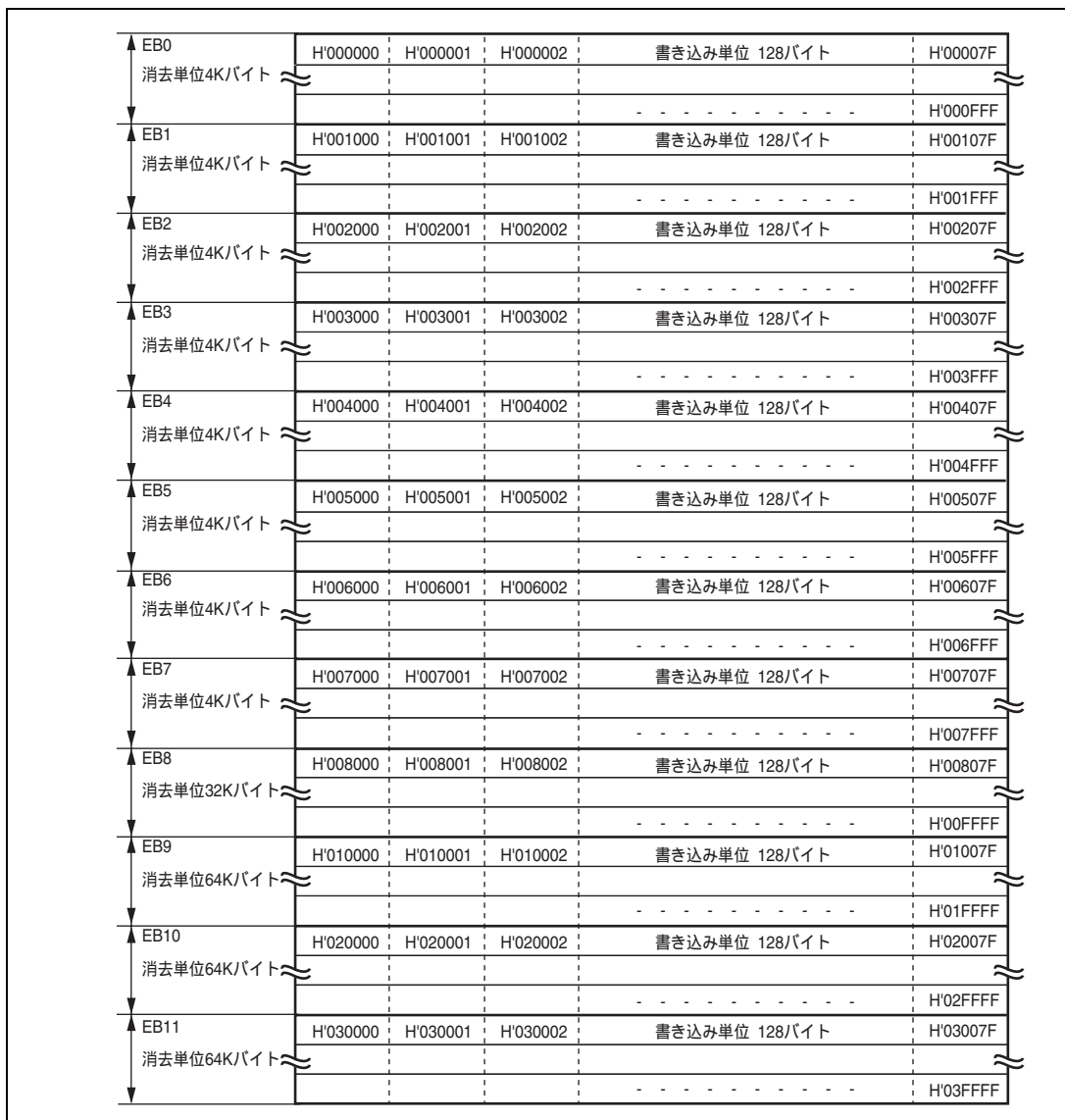
端子名	入出力	機能
RES	入力	リセット
FWE	入力	フラッシュの書き込み / 消去をハードウェアプロテクト
MD2	入力	動作モードを設定
MD1	入力	動作モードを設定
MD0	入力	動作モードを設定
PF0	入力	ライトモードの動作モードを設定
P16	入力	ライトモードの動作モードを設定
P14	入力	ライトモードの動作モードを設定
TxD1	出力	シリアル送信データ出力
RxD1	入力	シリアル受信データ入力

## 19.5 レジスタの説明

フラッシュメモリには以下のレジスタがあります。

- フラッシュメモリコントロールレジスタ1 (FLMCR1)
- フラッシュメモリコントロールレジスタ2 (FLMCR2)
- 消去ブロック指定レジスタ1 (EBR1)
- 消去ブロック指定レジスタ2 (EBR2)
- RAMエミュレーションレジスタ (RAMER)
- フラッシュメモリパワーコントロールレジスタ (FLPWCR)

### 19.5.1 フラッシュメモリコントロールレジスタ 1 (FLMCR1)

FLMCR1 はフラッシュメモリをプログラムモード、プログラムベリファイモード、イレースモード、イレースベリファイモードに遷移させます。具体的な設定方法については「19.8 フラッシュメモリの書き込み/消去」を参照してください。

ビット	ビット名	初期値	R/W	説明
7	FWE		R	フラッシュライトイネーブル FWE 端子の入力レベルが反映されます。FWE 端子が Low レベルのとき 0、High レベルのとき 1 となります。0 のときハードウェアプロテクト状態になります。
6	SWE	0	R/W	ソフトウェアライトイネーブル FWE=1 のとき、このビットを 1 にセットするとフラッシュメモリの書き込み/消去が可能となります。0 のときこのレジスタの他のビットと EBR1、EBR2 の各ビットはセットできません。
5	ESU	0	R/W	イレースセットアップ 1 にセットするとイレースセットアップ状態となり、クリアするとセットアップ状態を解除します。E ビットを 1 にセットする前にセットしてください。
4	PSU	0	R/W	プログラムセットアップ 1 にセットするとプログラムセットアップ状態となり、クリアするとセットアップ状態を解除します。P ビットを 1 にセットする前にセットしてください。
3	EV	0	R/W	イレースベリファイ 1 にセットするとイレースベリファイモードへ遷移し、クリアするとイレースベリファイモードを解除します。
2	PV	0	R/W	プログラムベリファイ 1 にセットするとプログラムベリファイモードへ遷移し、クリアするとプログラムベリファイモードを解除します。
1	E	0	R/W	イレース 1 にセットするとイレースモードへ遷移し、クリアするとイレースモードを解除します。
0	P	0	R/W	プログラム SWE=1、PSU=1 の状態でこのビットを 1 にセットするとプログラムモードへ遷移し、クリアするとプログラムモードを解除します。

### 19.5.2 フラッシュメモリコントロールレジスタ 2 (FLMCR2)

FLMCR2 はフラッシュメモリの書き込み / 消去の状態を表示します。FLMCR2 は読み出し専用レジスタです。書き込みはしないでください。

ビット	ビット名	初期値	R/W	説明
7	FLER	0	R	フラッシュメモリエラー このビットはフラッシュメモリへの書き込み / 消去中にエラーを検出し、エラープロテクト状態となったときセットされます。 詳細は「19.9.3 エラープロテクト」を参照してください。
6~0		すべて 0	R	リザーブビット 読み出すと常に 0 が読み出されます。

### 19.5.3 消去ブロック指定レジスタ 1 (EBR1)

フラッシュメモリの消去ブロックを指定するレジスタです。FLMCR1 の SWE ビットが 0 のときは EBR1 は H'00 に初期化されます。このレジスタは EBR2 と合わせて 2 ビット以上同時に 1 に設定しないでください。設定すると EBR1 と EBR2 は 0 にオートクリアされます。

ビット	ビット名	初期値	R/W	説明
7	EB7	0	R/W	このビットが 1 のとき EB7 (H'007000 ~ H'007FFF) の 4K バイトが消去対象となります。
6	EB6	0	R/W	このビットが 1 のとき EB6 (H'006000 ~ H'006FFF) の 4K バイトが消去対象となります。
5	EB5	0	R/W	このビットが 1 のとき EB5 (H'005000 ~ H'005FFF) の 4K バイトが消去対象となります。
4	EB4	0	R/W	このビットが 1 のとき EB4 (H'004000 ~ H'004FFF) の 4K バイトが消去対象となります。
3	EB3	0	R/W	このビットが 1 のとき EB3 (H'003000 ~ H'003FFF) の 4K バイトが消去対象となります。
2	EB2	0	R/W	このビットが 1 のとき EB2 (H'002000 ~ H'002FFF) の 4K バイトが消去対象となります。
1	EB1	0	R/W	このビットが 1 のとき EB1 (H'001000 ~ H'001FFF) の 4K バイトが消去対象となります。
0	EB0	0	R/W	このビットが 1 のとき EB0 (H'000000 ~ H'000FFF) の 4K バイトが消去対象となります。

### 19.5.4 消去ブロック指定レジスタ 2 (EBR2)

フラッシュメモリの消去ブロックを指定するレジスタです。FLMCR1 の SWE ビットが 0 のときは EBR2 は H'00 に初期化されます。このレジスタは EBR1 と合わせて 2 ビット以上同時に 1 に設定しないでください。設定すると EBR1 と EBR2 は 0 にオートクリアされます。

## 19. ROM

ビット	ビット名	初期値	R/W	説明
7~4		すべて0	R/W	リザーブビット ライトするときは、必ず0をライトしてください。
3	EB11	0	R/W	このビットが1のとき EB11 (H'030000 ~ H'03FFFF) の64K バイトが消去対象となります。
2	EB10	0	R/W	このビットが1のとき EB10 (H'020000 ~ H'02FFFF) の64K バイトが消去対象となります。
1	EB9	0	R/W	このビットが1のとき EB9 (H'010000 ~ H'01FFFF) の64K バイトが消去対象となります。
0	EB8	0	R/W	このビットが1のとき EB8 (H'008000 ~ H'00FFFF) の32K バイトが消去対象となります。

### 19.5.5 RAM エミュレーションレジスタ (RAMER)

フラッシュメモリのリアルタイムな書き換えをエミュレートするときに、RAMの一部と重ね合わせるフラッシュメモリのエリアを設定するレジスタです。RAMERの設定は、ユーザモード、ユーザプログラミングモードで行ってください。エミュレーション機能を確実に動作させるために、本レジスタの書き換え直後にRAMエミュレーションの対象ROMをアクセスしないでください。直後にアクセスした場合には正常なアクセスは保証されません。

ビット	ビット名	初期値	R/W	説明
7~5		すべて0	R	リザーブビット リードすると常に0がリードされます。
4		0	R/W	リザーブビット リードするときは必ず0をライトしてください。
3	RAMS	0	R/W	RAM セレクト RAMによるフラッシュメモリのエミュレーション選択ビットです。このビットが1のとき、RAMの一部がフラッシュメモリにオーバーラップされ、フラッシュメモリは全ブロック書き込み/消去プロテクト状態となります。
2	RAM2	0	R/W	フラッシュメモリアリア選択
1	RAM1	0	R/W	RAMSが1のとき、RAMの領域とオーバーラップさせるフラッシュメモリアリアを選択します。これらのエリアは4Kバイトの消去ブロックに対応しています。  000 : H'000000 ~ H'000FFF (EB0) 001 : H'001000 ~ H'001FFF (EB1) 010 : H'002000 ~ H'002FFF (EB2) 011 : H'003000 ~ H'003FFF (EB3) 100 : H'004000 ~ H'004FFF (EB4) 101 : H'005000 ~ H'005FFF (EB5) 110 : H'006000 ~ H'006FFF (EB6) 111 : H'007000 ~ H'007FFF (EB7)
0	RAM0	0	R/W	

### 19.5.6 フラッシュメモリパワーコントロールレジスタ (FLPWCR)

本 LSI がサブアクティブモードに移移する際に、フラッシュメモリの低消費電力モードへの遷移の許可 / 禁止を設定するレジスタです。

ビット	ビット名	初期値	R/W	説明
7	PDWND	0	R/W	パワーダウンドイスエーブル サブアクティブモードに移移する際に、フラッシュメモリの低消費電力モードへの遷移の許可 / 禁止を設定するビットです。 0 : フラッシュメモリの低消費電力モードへの遷移を許可 1 : フラッシュメモリの低消費電力モードへの遷移を禁止
6~0		すべて 0	R	リザーブビット リードすると常に 0 がリードされます。

## 19.6 オンボードプログラミングモード

オンボードプログラミングモードに設定すると、内蔵フラッシュメモリへの書き込み、消去、ベリファイを行うことができます。本モードには 2 種類の動作モード (ブートモード、ユーザプログラムモード) があります。各モードの設定方法は、表 19.3 を参照してください。また、フラッシュメモリに関する各モードへの状態遷移図は、図 19.2 を参照してください。

表 19.3 オンボードプログラミングモード設定方法

モード設定		FWE	MD2	MD1	MD0
ブートモード	拡張モード	1	0	1	0
	シングルチップモード		0	1	1
ユーザプログラムモード	拡張モード	1	1	1	0
	シングルチップモード		1	1	1

### 19.6.1 ブートモード

ブートモードにおけるリセット解除から書き込み制御プログラムに分岐するまでの動作を表 19.4 に示します。

- ブートモードではフラッシュメモリへの書き込み制御プログラムをホスト側に準備しておく必要があります。書き込み制御プログラムは「19.8 フラッシュメモリの書き込み / 消去」に沿ったものを用意してください。  
ブートモードは、フラッシュメモリに書き込まれているデータがある場合 (全データが 1 でないとき)、フラッシュメモリの全ブロックを消去します。ブートモードはオンボード状態での初期の書き込み、あるいはユーザプログラムモードで起動するプログラムに従って消去し、ユーザプログラムモードが実行できなくなった場合の強制復帰等に使用してください。
- SCI\_1 は調歩同期式モードに設定され、送受信フォーマットは「8 ビットデータ、1 ストップビット、パリティなし」です。

3. ブートプログラムが起動すると、ホストから連続送信される調歩同期式シリアル通信データH'00のLow期間を測定してビットレートを計算し、SCL\_1のビットレートをホストのビットレートに合わせ込みます。リセット解除はRxD端子がHighの状態で行ってください。必要に応じてRxD端子およびTxD端子は、ボード上でブルアップしてください。リセット解除からLow期間を測定できるまで約100ステートかかります。
4. ビットレートの合わせ込みが終了すると調整終了の合図としてH'00を1バイト送信しますので、ホストは調整終了の合図を正常に受信したらH'55を1バイト送信してください。正常に受信できなかった場合はリセットによりブートモードを再起動してください。ホスト側のビットレートと本LSIのシステムクロック周波数の組み合わせによっては許容範囲内にビットレートを合わせ込めない場合が生じます。このため、ホストの転送ビットレートと本LSIのシステムクロック周波数を表19.5の範囲としてください。
5. ブートモードでは内蔵RAMの一部をブートプログラムで使用します。ホスト側から送信される書き込み制御プログラムを格納できるエリアはH'FFE800 ~ H'FFEFBF番地です。プログラムの実行が書き込み制御プログラムへ移行するまでブートプログラムエリアは使用できません。
6. 書き込み制御プログラムに分岐するときSCL\_1は送受信動作を終了（SCRのRE=0、TE=0）しますが、BRRには合わせ込んだビットレートの値は保持されるので、引き続き書き込み制御プログラムでホストとの間の書き込みデータやベリファイデータの送受信に使用できます。TxD端子はHighレベル出力状態となっています。書き込み制御プログラムへ分岐直後のCPUの汎用レジスタは不定です。特にスタックポインタはサブルーチンコールなどで暗黙的に使用されるため、書き込み制御プログラムの冒頭で初期化してください。
7. ブートモードはリセットにより解除されます。リセット端子をLowレベルにして最低20ステート経過後、FWE端子とMD端子を設定してリセットを解除してください。WDTのオーバフローリセットが発生した場合もブートモードは解除されます。
8. フラッシュメモリへの書き込み中、あるいは消去中に割り込みを使用することはできません。

表 19.4 ブートモードの動作

項目	ホストの動作	通信内容	本LSIの動作
	処理内容		処理内容
ブートモード起動			リセットスタート後 ブートプログラムへ分岐  <div style="text-align: center;"> </div>
ビットレートの合わせ込み	所定のビットレートでH'00を連続送信  H'00を正常に受信したらH'55送信  H'AA受信	H'00,H'00・・・H'00  H'00 H'55 H'AA	・受信データH'00のLow期間を測定 ・ビットレートを計算し、SCI_1のBRRを設定 ・ビットレート合わせ込み終了後、ホストへH'00を送信  H'55を受信したらホストへH'AAを送信
書き込み制御プログラムの転送	転送する書き込み制御プログラムのバイト数(N)を上位バイト、下位バイトの順に2バイト送信  書き込み制御プログラムを1バイト毎に送信(N回繰り返し)	上位バイト、下位バイト  エコーバック H'XX エコーバック	受信した2バイトデータをホストへエコーバック  受信したデータをホストへエコーバックするとともにRAMへ転送(N回繰り返し)
フラッシュメモリ消去	ブートプログラム消去エラー  H'AA受信	H'FF H'AA	フラッシュメモリのデータをチェックし、書き込まれている場合は全ブロックを消去してホストへH'AAを送信。 (消去できなかった場合はH'FFを送信して、動作を停止)
			内蔵RAMに転送された書き込み制御プログラムへ分岐し実行を開始

表 19.5 ビットレート自動合わせ込みが可能なシステムクロック周波数

ホストのビットレート	本 LSI のシステムクロック周波数範囲
19200bps	20MHz
9600bps	8 ~ 20MHz
4800bps	4 ~ 20MHz

## 19.6.2 ユーザプログラムモード

ユーザモードでもユーザが用意した書き込み / 消去プログラムに分岐することで任意のブロックをオンボードで消し書き換えることができます。あらかじめ基板上的 FWE 制御手段、オンボードでの書き換えデータ供給手段、分岐のための条件設定をユーザ側で用意する必要があります。また、必要に応じてフラッシュメモリの一部に書き込み / 消去プログラムを書き込んでおくか、書き込み / 消去プログラムを外部から供給するためのプログラムを書き込んでおく必要があります。書き込み / 消去中はフラッシュメモリを読み出せないため、ブートモードと同様書き込み / 消去プログラムは内蔵 RAM に転送して実行してください。図 19.6 にユーザモードでの書き込み / 消去手順の例を示します。書き込み / 消去プログラムは「19.8 フラッシュメモリの書き込み / 消去」に沿ったものを用意してください。



図 19.6 ユーザモードにおける書き込み/消去例

## 19.7 RAM によるフラッシュメモリのエミュレーション

フラッシュメモリに対する書き換えデータを内蔵 RAM でリアルタイムにエミュレートできるよう、RAM エミュレーションレジスタ (RAMER) によりフラッシュメモリの一部のブロックに RAM をオーバーラップさせて使用することができます。エミュレーション可能なモードはユーザモードおよびユーザプログラムモードです。図 19.7 フラッシュメモリのリアルタイムな書き換えをエミュレートする例を示します。

1. RAMERを設定してリアルタイムな書き換えを必要とするエリアにRAMをオーバーラップさせます。
2. オーバーラップさせたRAMを使ってエミュレートします。
3. 書き換えデータ確定後、RAMSビットをクリアしてRAMのオーバーラップを解除します。
4. オーバーラップさせたRAMに書き込まれたデータをフラッシュメモリ空間に書き込みます。

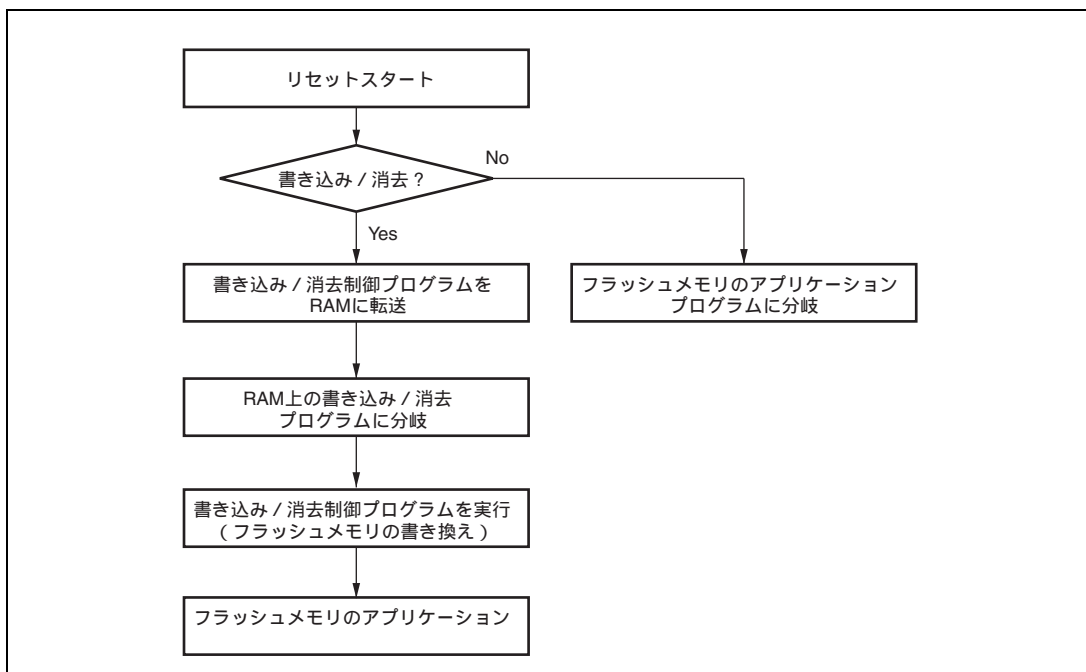

図 19.7 RAM によるエミュレーションフロー

## 19. ROM

フラッシュメモリのブロックをオーバーラップさせる例を図 19.8 に示します。

1. オーバーラップさせるRAMのエリアは、H'FFD800～H'FFE7FFの4Kバイトに固定されています。
2. オーバーラップできるフラッシュメモリのエリアは、4KバイトのEB0～EB7のうちの1ブロックでRAMERにより選択できます。
3. オーバーラップさせたRAMのエリアはフラッシュメモリ内のアドレスともとのRAMのアドレスの両方からアクセスできます。
4. RAMERのRAMSビットが1にセットされている間、フラッシュメモリは全ブロック書き込み/消去プロテクト状態となり（エミュレーションプロテクト）、FLMCR1のPビットまたはEビットをセットしてもプログラムモード、イレースモードへは遷移しません。
5. RAMエリアは消去アルゴリズムに沿ったプログラムを実行しても消去されません。
6. ブロックEB0はベクタテーブルを含みます。RAMエミュレーションする場合、オーバーラップRAMにはベクタテーブルが必要となります。

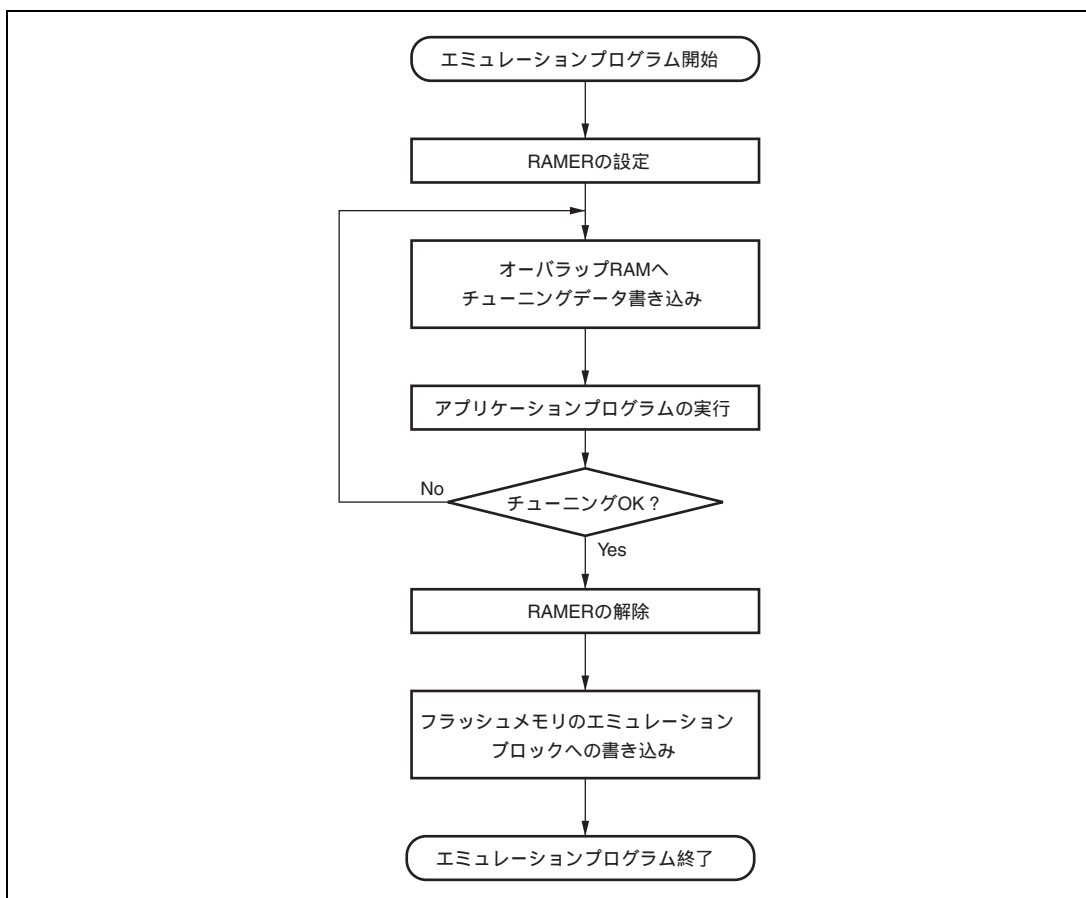

図 19.8 RAM のオーバーラップ例

## 19.8 フラッシュメモリの書き込み/消去

オンボードでのフラッシュメモリの書き込み/消去はCPUを用いてソフトウェアで行う方式を採用しています。フラッシュメモリはFLMCR1の設定によってプログラムモード、プログラムベリファイモード、イレースモード、イレースベリファイモードに遷移します。ブートモードでの書き込み制御プログラム、ユーザモードでの書き込み/消去プログラムではこれらのモードを組み合わせで書き込み/消去を行います。フラッシュメモリへの書き込みは「19.8.1 プログラム/プログラムベリファイ」に沿って、また、フラッシュメモリの消去は「19.8.2 イレース/イレースベリファイ」に沿って行ってください。

### 19.8.1 プログラム/プログラムベリファイ

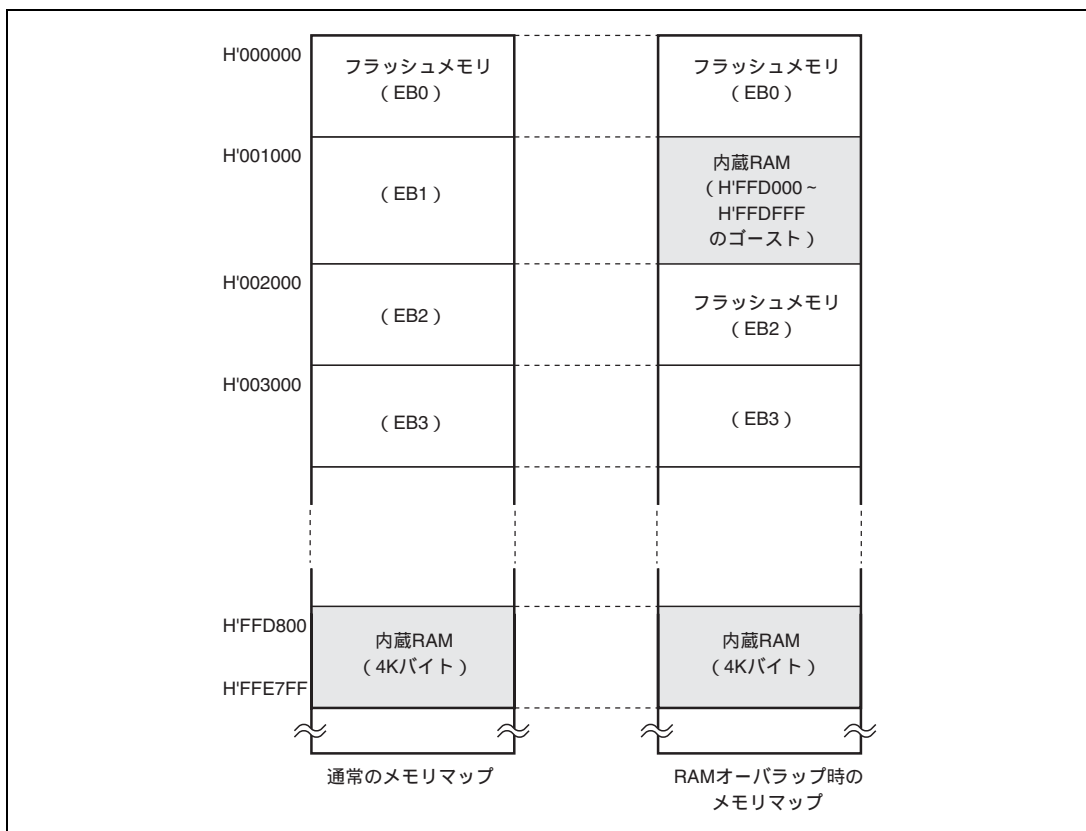
フラッシュメモリへの書き込みは、図 19.10 に示すプログラム/プログラムベリファイフローに従ってください。このフローに沿って書き込み動作を行えば、デバイスへの電圧ストレスやデータの信頼性を損なうことなく書き込みを行うことができます。

1. 書き込みは消去された状態で行い、既書き込まれたアドレスへの再書き込みは行わないでください。
2. 1回の書き込みは128バイト単位です。128バイトに満たないデータを書き込む場合もフラッシュメモリに128バイトのデータを転送する必要があります。書き込む必要のないアドレスのデータはH'FFにして書き込んでください。
3. RAM上に書き込みデータエリア128バイト、再書き込みデータエリア128バイト、追加書き込みデータエリア128バイトの領域を確保してください。再書き込みデータの演算、追加書き込みデータの演算は図19.10に従ってください。
4. 再書き込みデータエリアあるいは追加書き込みデータエリアからフラッシュメモリへはバイト単位で128バイト連続転送してください。プログラムアドレスと128バイトのデータがフラッシュメモリ内にラッチされず。転送先のフラッシュメモリの先頭アドレスは下位8ビットをH'00またはH'80としてください。
5. Pビットがセットされている時間が書き込み時間となります。書き込み時間は図19.9に従ってください。
6. ウォッチドックタイマの設定はプログラムの暴走等による過剰書き込みを避けるためのものです。オーパフロー周期は  $(t_{\text{psu}} + t_{\text{sp200}} + t_{\text{cp}} + t_{\text{cpu}})$   $\mu\text{s}$ より大きくしてください。
7. ベリファイアドレスへのダミーライトは、下位2ビットがB'00のアドレスにH'FFを1バイト書き込んでください。ベリファイデータはダミーライトを行った番地からワードで読み出せません。
8. 同一ビットに対するプログラム/プログラムベリファイシーケンスの繰り返しは、(N)回を超えないようにしてください。



## 19.8.2 イレース / イレースベリファイ

消去は図 19.10 のイレース / イレースベリファイフローチャートに従って行ってください。

1. 消去の前にプレライト（消去するメモリの全データをすべて0にする）を行う必要はありません。
2. 消去はブロック単位で行います。消去ブロック指定レジスタ1、2（EBR1、EBR2）により消去するブロックを1ブロックだけ選択してください。複数のブロックを消去する場合も1ブロックずつ順次消去してください。
3. Eビットが設定されている時間が消去時間となります。
4. ウォッチドックタイマの設定はプログラムの暴走等による過剰書き込みを避けるためのものです。オーバフロー周期は（ $t_{\text{cesu}} + t_{\text{sc}} + t_{\text{cc}} + t_{\text{cesu}}$ ）msより大きくしてください。
5. ベリファイアドレスへのダミーライトは、下位2ビットがB'00のアドレスにH'FFを1バイト書き込んでください。ベリファイデータはダミーライトを行った番地からワードで読み出せます。
6. 読み出したデータが未消去の場合は再度イレースモードに設定し、同様にイレース / イレースベリファイシーケンスを繰り返します。ただし、この繰り返し回数が（N）回を超えないようにしてください。

## 19.8.3 フラッシュメモリの書き込み / 消去時の割り込み

フラッシュメモリへの書き込み / 消去中またはブートプログラム実行中は以下の理由から  $\overline{\text{NMI}}$  を含むすべての割り込み要求を禁止してください。

1. 書き込み / 消去中に割り込みが発生すると、正常な書き込み / 消去アルゴリズムに沿った動作が保証できなくなる。
2. ベクタアドレスが書き込まれる前、または書き込み / 消去中に割り込み例外処理を開始すると、正常なベクタフェッチができずCPUが暴走する。
3. ブートプログラム実行中に割り込みが発生すると、正常なブートモードのシーケンスを実行できなくなる。



図 19.10 イレース/イレースペリファイフロー

## 19.9 書き込み / 消去プロテクト

フラッシュメモリに対する書き込み / 消去プロテクト状態にはハードウェアプロテクトによるもの、ソフトウェアプロテクトによるものとエラープロテクトによるものの3種類あります。

### 19.9.1 ハードウェアプロテクト

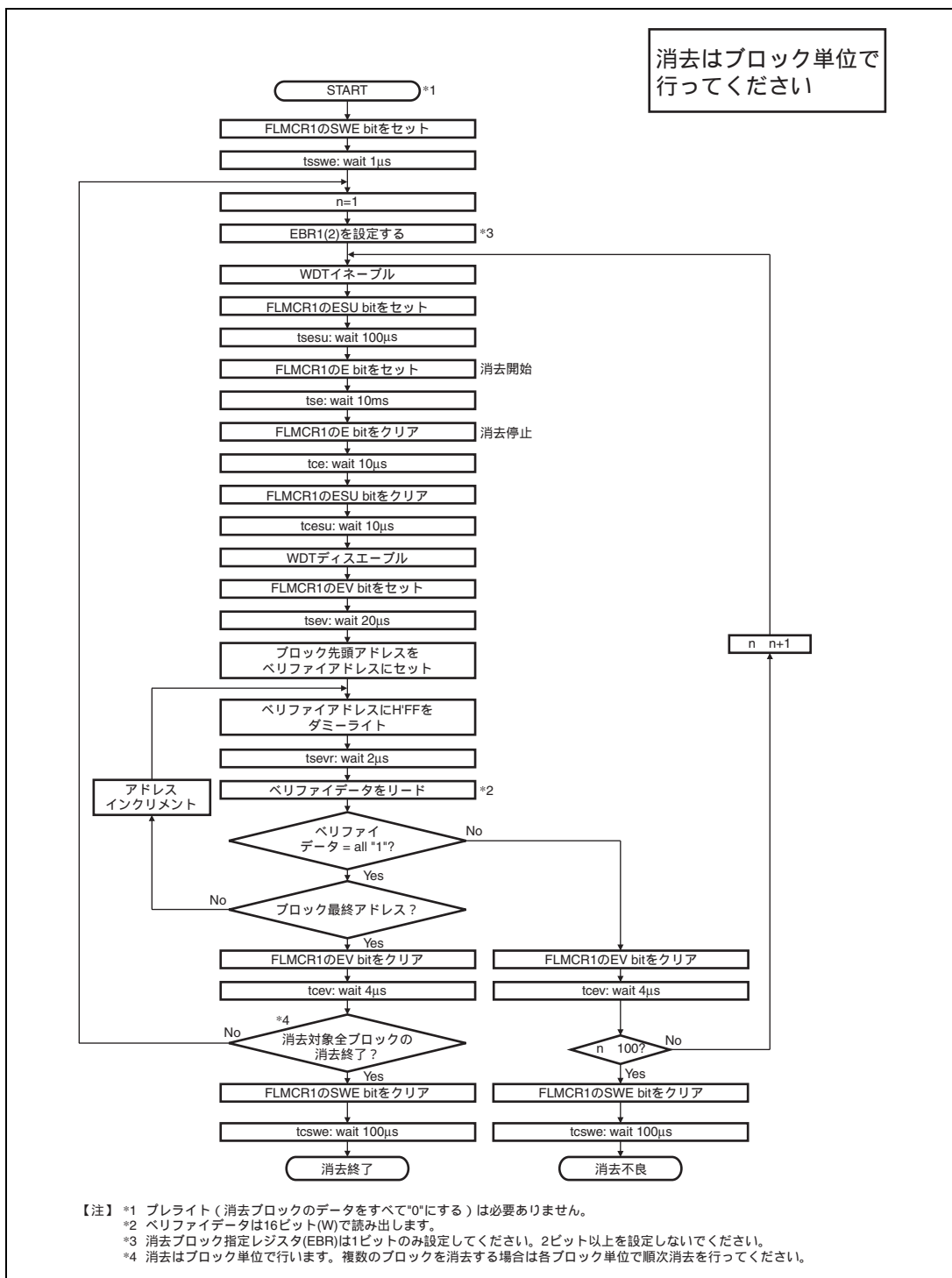
ハードウェアプロテクトは、リセットまたはスタンバイモードへの状態遷移によりフラッシュメモリに対する書き込み / 消去が強制的に禁止、中断された状態をいいます。フラッシュメモリコントロールレジスタ1 (FLMCR1)、フラッシュメモリコントロールレジスタ2 (FLMCR2)、ブロック指定レジスタ1 (EBR1)、ブロック指定レジスタ2 (EBR2) が初期化されます。 $\overline{\text{RES}}$  端子によるリセットでは、電源投入後発振が安定するまで $\overline{\text{RES}}$  端子を Low レベルに保持しないとリセット状態になりません。また、動作中のリセットは AC 特性に規定した $\overline{\text{RES}}$  パルス幅の間 $\overline{\text{RES}}$  端子を Low レベルに保持してください。

### 19.9.2 ソフトウェアプロテクト

ソフトウェアで FLMCR1 の SWE ビットをクリアすることで全ブロック書き込み / 消去プロテクト状態になります。この状態で FLMCR1 の P ビットまたは E ビットをセットしてもプログラムモードまたはイレースモードへは遷移しません。また、ブロック指定レジスタ1 (EBR1)、ブロック指定レジスタ2 (EBR2) の設定により、ブロックごとに消去プロテクトが可能です。EBR1、EBR2 を H'00 に設定すると全ブロックが消去プロテクト状態になります。RAMER の RAMS ビットをセットすることで全ブロックの書き込み / 消去プロテクト状態になります。

### 19.9.3 エラープロテクト

エラープロテクトはフラッシュメモリへの書き込み / 消去中に CPU の暴走や書き込み / 消去アルゴリズムに沿っていない動作を検出し、強制的に書き込み / 消去動作を中断した状態です。書き込み / 消去動作を中断することで過剰書き込みや過剰消去によるフラッシュメモリへのダメージを防止します。

フラッシュメモリへの書き込み / 消去中に以下のエラーを検出すると、FLMCR2 の FLER ビットが 1 にセットされ、エラープロテクト状態となります。

- 書き込み / 消去中のフラッシュメモリ読み出し (ベクタリードおよび命令フェッチを含む)
- 書き込み / 消去中のリセットを除く例外処理開始
- 書き込み / 消去中の SLEEP 命令実行
- 書き込み / 消去中に CPU が DTC にバス権を開放

このとき、FLMCR1、FLMCR2、EBR1、EBR2 の内容は保持されますが、エラーを検出した時点でプログラムモードまたはイレースモードは強制的に中断されます。P ビット、E ビットをセットしてもプログラムモードやイレースモードへは遷移しません。ただし、PV ビット、EV ビットは保持され、ベリファイモードへの遷移は可能です。エラープロテクト状態は、リセットまたハードウェアスタンバイによってのみ解除できます。

## 19.10 フラッシュメモリの書き込み / 消去時の割り込み

フラッシュメモリへの書き込み、消去中 (FLMCR1 の P ビットまたは E ビットがセット)、またはブートプログラム実行中\*1 は書き込み、消去動作を最優先とするため、NMI 入力を含むすべての割り込みを禁止してください。

1. 書き込み、消去中に割り込みが発生すると、正常な書き込み / 消去アルゴリズムに沿った動作が保証できなくなる。
2. 書き込み / 消去中の割り込み例外処理では正常なベクタリードができず\*2、CPUが暴走してしまう。
3. ブートプログラム実行中に割り込みが発生すると正常なブートモードのシーケンスが実行できなくなる。

【注】 \*1 書き込み制御プログラムによる書き込みが完了するまでは、CPU 内部と外部で割り込み要求を禁止する必要があります。

\*2 以下の 2 つの理由によってベクタリードが正常に行われません。

- ・書き込み、消去中 (FLMCR1 の P ビットまたは E ビットがセット) にフラッシュメモリのリードを行っても正しい値を読み出すことはできません。(値は不定)。
- ・割り込みベクタテーブルに値がまだ書き込まれていない場合、割り込み例外処理が正しく実行されません。

## 19.11 ライタモード

ライタモードでは、ソケットアダプタを介して単体のフラッシュメモリと同様に PROM ライタで書き込み / 消去を行うことができます。PROM ライタはルネサス テクノロジ 256K バイトフラッシュメモリ内蔵マイコンデバイスタイプ (FZTAT256V5A) をサポートしているライタを使用してください。

## 19.12 フラッシュメモリの低消費電力動作

ユーザモードではフラッシュメモリは次のいずれかの状態になります。

- 通常動作状態

高速でフラッシュメモリの読み出しが可能です。

- 低消費電力状態

電源回路の一部を停止して、LSIがサブクロック動作時にフラッシュメモリのリードのみ可能です。

- スタンバイ状態

フラッシュメモリのすべての回路が停止します。

表 19.6 に本 LSI の動作モードとフラッシュメモリの状態の関係を示します。フラッシュメモリが低消費電力動作状態またはスタンバイ状態から通常動作状態へ復帰する時は、停止した電源回路の安定化時間が必要となります。外部クロックを使用する場合も含めて、通常動作モードへ復帰するときの待機時間が 100  $\mu$ s 以上になるよう SBYCR の STS2 ~ STS0 を設定してください。

表 19.6 フラッシュメモリの動作状態

本 LSI の動作モード	フラッシュメモリの状態
アクティブモード	通常動作状態
スリープモード	通常動作状態
ウォッチモードスタンバイモード	スタンバイ状態
サブアクティブモードサブスリープモード	PDWND=0 のとき：低消費電力状態（リードのみ） PDWND=1 のとき：通常動作状態（リードのみ）

### 19.13 使用上の注意事項

1. 規定された電圧タイミングで書き込み / 消去を行ってください。

定格以上の電圧を印加した場合、製品の永久破壊にいたることがあります。

PROMライタは、ルネサス テクノロジ256Kバイトフラッシュメモリ内蔵マイコンデバイスタイプ（FZTAT256V5A）をサポートしているものを使用してください。ライタの設定をHN27C4096にセットしないでください。また、規定したソケットアダプタ以外は使用しないでください。誤って使用した場合、破壊にいたることがあります。

2. 電源投入 / 切断時の注意

FWE端子へのHighレベル印加はVCC確定後に行ってください。また、VCCを切断する前にFWE端子をLowレベルにしてください。VCC電源の印加 / 切断時はFWE端子をLowレベルに固定し、フラッシュメモリをハードウェアプロテクト状態にしてください。この電源投入および解除タイミングは、停電等による電源の切断、再投入時にも満足するようにしてください。

3. FWEの印加 / 解除の注意

FWEの印加はマイコン動作が確定した状態で行ってください。マイコンが動作確定状態を満足しない場合は、FWE端子をLowレベルに固定し、プロテクト状態としてください。FWEの印加 / 解除では、フラッシュメモリへの誤書き込み、誤消去を防止するため、以下に示すような注意が必要です。

- VCC電圧が定格電圧の範囲で安定している状態でFWEを印加してください。
- ブートモードでは、FWEの印加 / 解除はリセット中に行ってください。
- ユーザプログラムモードでは、リセットの状態にかかわらず、FWE=Highレベル / Lowレベルの切り替えが可能です。また、フラッシュメモリ上でプログラム実行中でも、FWE入力の切り替えが可能です。
- プログラムが暴走していない状態でFWEを印加してください。
- FWEの解除はFLMCR1のSWE、ESU、PSU、EV、PV、P、Eビットをクリアした状態で行ってください。FWEの印加 / 解除時に、誤ってSWE、ESU、PSU、EV、PV、P、Eビットをセットしないでください。

4. FWE端子に常時Highレベルを印加しないでください。

FWE端子にHighレベルを印加するのは、フラッシュメモリに書き込み、消去を行うときのみとしてください。このため、FWE端子に常時Highレベルを印加するようなシステム構成は避けてください。また、Highレベル印加中においても、過剰書き込み、過剰消去にならないように、ウォッチドッグタイマを起動し、プログラムの暴走等に対応できるようにしてください。

5. フラッシュメモリへの書き込み、消去は推奨するアルゴリズムに従って行ってください。

推奨アルゴリズムでは、デバイスへの電圧ストレスあるいはプログラムデータの信頼性を損なうことなく書き込み、消去を行うことができます。また、FLMCR1のPビット、Eビットをセットするときは、プログラムの暴走等に備えてあらかじめウォッチドッグタイマを設定してください。

6. SWEビットのセット/クリアは、フラッシュメモリ上のプログラム実行中に行わないでください。

フラッシュメモリ上のプログラム実行とデータの読み出しは、SWEビットをクリアした後100  $\mu$ s以上待ってから行ってください。

SWEビットをセットするとフラッシュメモリのデータを書き換えできますが、ペリファイ（プログラム/イレース中のペリファイ）以外の目的で、フラッシュメモリをアクセスしないでください。また、プログラム/イレース/ペリファイ中にSWEビットのクリアを行わないでください。FWE端子にHighレベルを入力した状態で、RAMによるエミュレーション機能を使用する場合も同様に、フラッシュメモリ上のプログラム実行とデータ読み出しは、SWEビットをクリアした後に行ってください。

ただし、フラッシュメモリ空間とオーバーラップしたRAMエリアについては、SWEビットのセット/クリアにかかわらずリード/ライト可能です。

7. フラッシュメモリの書き込み中または消去中に割り込みを使用しないでください。

FWE印加状態では書き込み/消去動作を再優先とするため、NMIを含む全ての割り込み要求を禁止してください。

8. 追加書き込みは行わないでください。書き換えは消去後に行ってください。

オンボードプログラミングでは128バイトの書き込み単位ブロックへの書き込みは、1回のみとしてください。ライターモードでも128バイトの書き込み単位ブロックへの書き込みは1回のみとしてください。

書き込みはこの書き込み単位ブロックがすべて消去された状態で行ってください。

9. 書き込み前に、必ず、正しくPROMライターに装着されていることを確認してください。

PROMライターのソケット、ソケットアダプタ、および製品のインデックスが一致していないと過剰電流が流れ、製品が破壊することがあります。

10. 書き込み中はソケットアダプタや製品に手を触れないでください。

接触不良などにより、書き込み不良になることがあります。

11. 電源投入時は、リセット状態にしてください。

発振安定期間中に100  $\mu$ s以上はリセットを入れてください。

12. 動作中にリセットを入れる場合は、SWEのLow期間で入れてください。

SWEビットクリア後100  $\mu$ s以上待ってからリセットをいれてください。

13. マスク版には、F-ZTAT版に存在するフラッシュメモリのコントロール用内部レジスタが存在しません。表19.7にF-ZTAT版に存在して、マスク版に存在しないレジスタを示します。表19.7に示したレジスタをリードした場合、マスク版では、不定値が読み出されます。このため、F-ZTAT版で開発したアプリケーションソフトをマスクROM版に変更する場合、表19.7に示したレジスタの影響がないようアプリケーションソフトを変更してください。

表 19.7 F-ZTAT 版に存在してマスク ROM 版に存在しないレジスタ

レジスタ名称	略称	アドレス
フラッシュメモリコントロールレジスタ 1	FLMCR1	H'FFA8
フラッシュメモリコントロールレジスタ 2	FLMCR2	H'FFA9
消去ブロック指定レジスタ 1	EBR1	H'FFAA
消去ブロック指定レジスタ 2	EBR2	H'FFDB
RAM エミュレーションレジスタ	RAMER	H'FEAC



## 20. クロック発振器

本 LSI は、クロック発振器を内蔵しており、システムクロック ( )、バスマスタクロック、内部クロックを生成します。クロック発振器は、発振器、PLL 回路、クロック選択回路、中速クロック分周器、バスマスタクロック選択回路で構成されます。クロック発振器のブロック図を図 20.1 に示します。



図 20.1 クロック発振器のブロック図

発振器からの周波数は、PLL 回路により変更できます。周波数の変更は、ローパワーコントロールレジスタ (LPWRCR) とシステムクロックコントロールレジスタ (SCKCR) の設定によりソフトウェアで行います。

## 20.1 レジスタの説明

クロック発振器には以下のレジスタがあります。なお、LPWRCR については「21.1.2 ローパワーコントロールレジスタ (LPWRCR)」を参照してください。

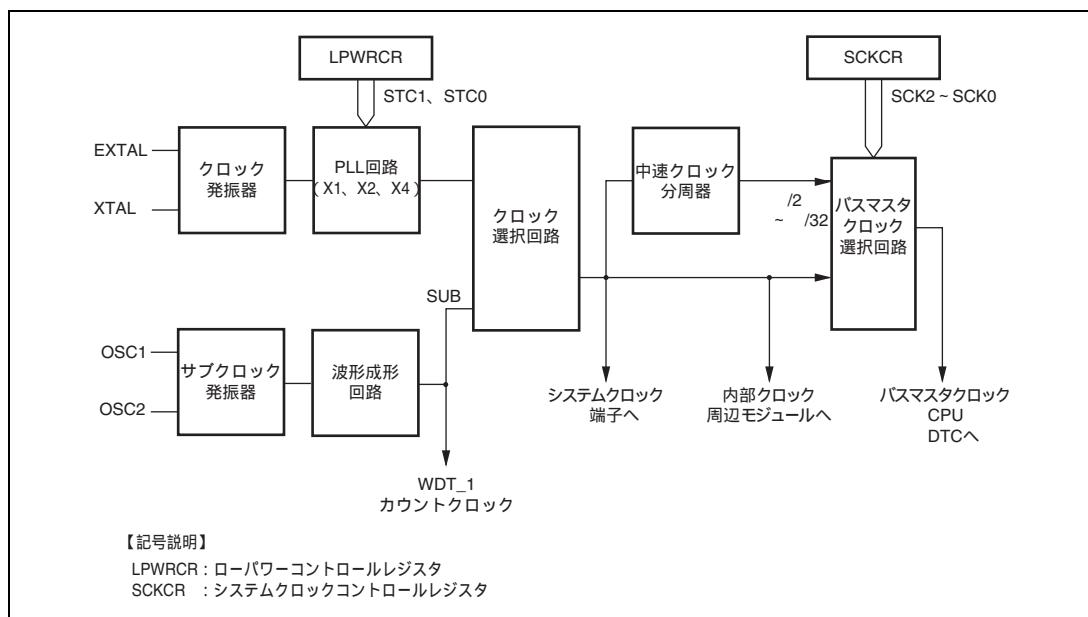
- システムクロックコントロールレジスタ (SCKCR)
- ローパワーコントロールレジスタ (LPWRCR)

### 20.1.1 システムクロックコントロールレジスタ (SCKCR)

SCKCR は、クロック出力の制御と中速モードの制御を行います。

ビット	ビット名	初期値	R/W	説明
7	PSTOP	0	R/W	クロック出力禁止 対応するポートの DDR が 1 にセットされているとき、出力を制御します。 アクティブモード、サブアクティブモード 0: 出力 1: High レベル固定 スリープモード、サブスリープモード 0: 出力 1: High レベル固定 ソフトウェアスタンバイモード、ウォッチモード、直接遷移 0: High レベル固定 1: High レベル固定 ハードウェアスタンバイモード 0: ハイインピーダンス 1: ハイインピーダンス
6		0		リザーブビット リード/ライト可能ですが、ライトするときは 0 をライトしてください。
5		0		リザーブビット
4		0		リードすると常に 0 がリードされます。ライトは無効です。
3	STCS	0	R/W	周波数通倍率切り替えモード選択 PLL 回路の周波数通倍率変更時の動作を選択します。 0: 指定した通倍率は、ソフトウェアスタンバイモード、ウォッチモード、サブアクティブモードに遷移後に有効 1: 指定した通倍率は、STC ビットの書き換え直後に有効

ビット	ビット名	初期値	R/W	説 明
2	SCK2	0	R/W	システムクロックセレクト 高速モード、中速モード、およびサブアクティブモードでのバスマスタのクロックを選択します。 000 : バスマスタは高速モード 001 : 中速クロックは /2 010 : 中速クロックは /4 011 : 中速クロックは /8 100 : 中速クロックは /16 101 : 中速クロックは /32 11X : 設定禁止 なお、ウォッチモード、サブアクティブモードに遷移して動作させる場合には、SCK2～SCK0 すべて 0 に設定してください。
1	SCK1	0	R/W	
0	SCK0	0	R/W	

【注】 X : Don't care

## 20.2 発振器

クロックを供給する方法には、水晶発振子を接続する方法と外部クロックを入力する方法があります。入力するクロックは20MHz以下としてください。

### 20.2.1 水晶発振子を接続する方法

水晶発振子を接続する場合の接続例を図20.2に示します。ダンピング抵抗  $R_d$  は、表20.1に示すものを使用してください。また、水晶発振子は、ATカット並列共振形を使用してください。



図 20.2 水晶発振子の接続例

表 20.1 ダンピング抵抗値

周波数 (MHz)	4	8	10	12	16	20
$R_d$ ( )	500	200	0	0	0	0

水晶発振子の等価回路を図20.3に示します。水晶発振子は表20.2に示す特性のものを使用してください。

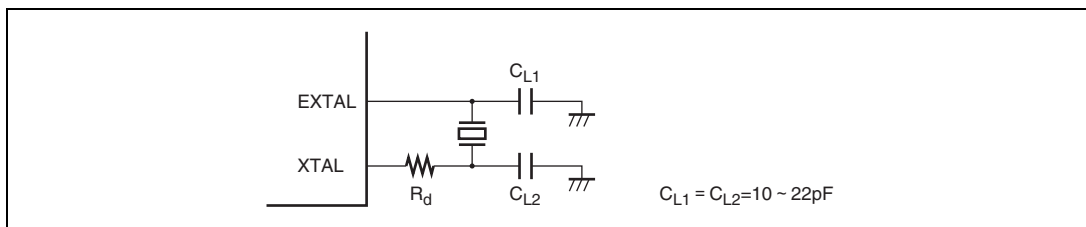

図 20.3 水晶発振子の等価回路

表 20.2 水晶発振子の特性

周波数 (MHz)	4	8	10	12	16	20
$R_s$ max ( )	120	80	70	60	50	40
$C_o$ max (pF)	7					

## 20.2.2 外部クロックを入力する方法

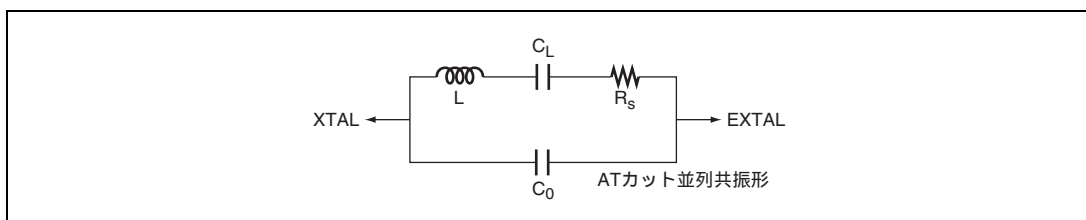
外部クロック入力の接続例を図 20.4 に示します。XTAL 端子をオープン状態にする場合、寄生容量は 10pF 以下にしてください。XTAL 端子に逆相クロックを入力する場合、スタンバイモード時は外部クロックを High レベルにしてください。



図 20.4 外部クロックの接続例

外部クロックの入力条件を表 20.3 に示します。

表 20.3 外部クロック入力条件

項目	記号	V <sub>CC</sub> = 5.0V ± 10%		単位	測定条件
		min	max		
外部クロック入力パルス幅 Low レベル	t <sub>EXL</sub>	15	-	ns	図 20.5
外部クロック入力パルス幅 High レベル	t <sub>EXH</sub>	15	-	ns	
外部クロック立ち上がり時間	t <sub>EXr</sub>	-	5	ns	
外部クロック立ち下がり時間	t <sub>EXf</sub>	-	5	ns	

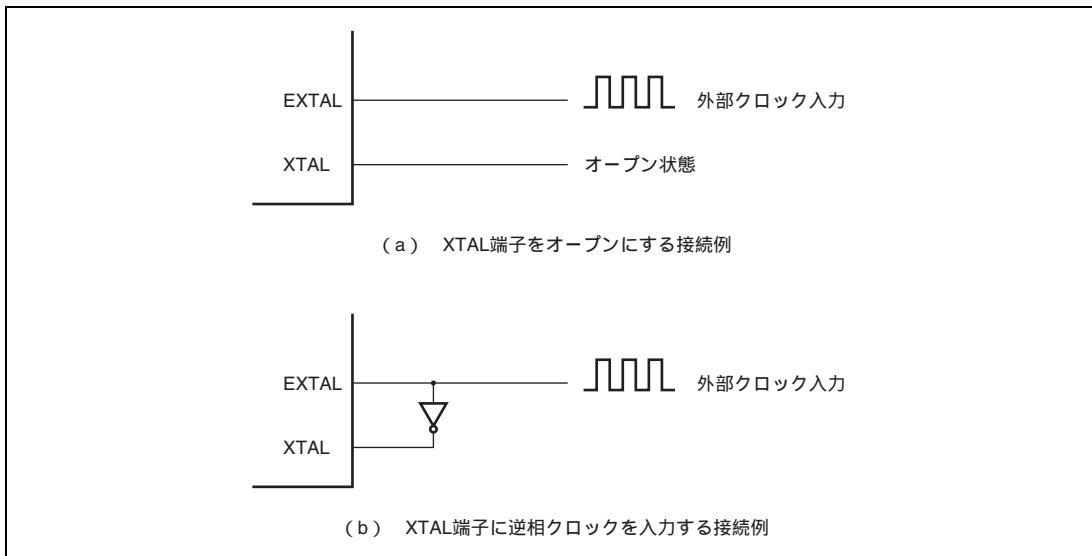
## 20. クロック発振器



図 20.5 外部クロック入力タイミング

## 20.3 PLL 回路

PLL 回路は、発振器からの周波数を 1 倍、2 倍、4 倍に通倍する機能を持っています。周波数通倍率は LPWRCR の STC1、STC0 ビットで設定します。このとき、内部クロックの立ち上がりエッジの位相は EXTAL 端子の立ち上がりエッジの位相に一致するように制御されます。

PLL 回路の周波数通倍率を変更する場合、SCKCR の STCS ビットの設定で動作が異なります。

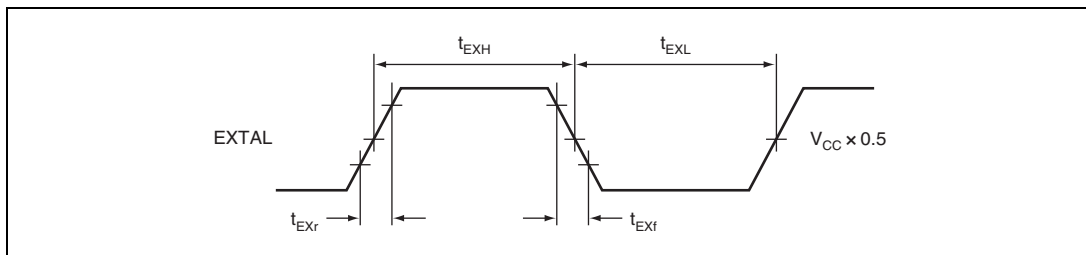
STCS ビットが 0 の場合、変更した周波数通倍率はソフトウェアスタンバイモード遷移後に有効になります。遷移時間は、スタンバイコントロールレジスタ (SBYCR) の STS2 ~ STS0 ビットで設定します。SBYCR については「21.1.1 スタンバイコントロールレジスタ (SBYCR)」を参照してください。

1. 初期状態では、PLL回路の通倍率は1倍です。
2. STS2 ~ STS0 ビットで遷移時間を設定します。
3. STC1、STC0 ビットで周波数通倍率を設定し、ソフトウェアスタンバイモードに遷移します。
4. クロック発振器が停止し、設定した STC1 ~ STC0 の設定が有効となります。
5. ソフトウェアスタンバイモードを解除し、STS2 ~ STS0 ビットで設定した、遷移時間が確保されます。
6. 設定した遷移時間経過後、変更した周波数通倍率で本 LSI は動作を再開します。

なお、SLEEP 命令に PC ブレークを設定すると、ソフトウェアスタンバイモードに遷移し、発振安定時間を経てブレーク例外処理を実行します。この場合、RTE 命令実行後に SLEEP 命令の次の命令を実行します。STCS ビットが 1 の場合、STC1、STC0 ビット書き換え後に、変更後の周波数通倍率では本 LSI は動作します。

## 20.4 中速クロック分周器

中速クロック分周器は、システムクロックを分周し、 $/2$ 、 $/4$ 、 $/8$ 、 $/16$ 、 $/32$  を生成します。

## 20.5 バスマスタクロック選択回路

バスマスタクロック選択回路は、バスマスタに供給するクロックを SCKCR の SCK2 ~ SCK0 ビットにより高速モード、または中速クロック ( $/2$ 、 $/4$ 、 $/8$ 、 $/16$ 、 $/32$ ) から選択します。

## 20.6 サブクロック発振器

### 20.6.1 32.768kHz 水晶発振子を接続する方法

サブクロック分周器へクロックを供給するには、図 20.6 に示すように 32.768kHz の水晶発振子を接続します。接続する場合の注意については、「20.8.2 ボード設計上の注意」と同様です。



図 20.6 32.768kHz 水晶発振子の接続例

図 20.7 に 32.768kHz 水晶発振子の等価回路を示します。

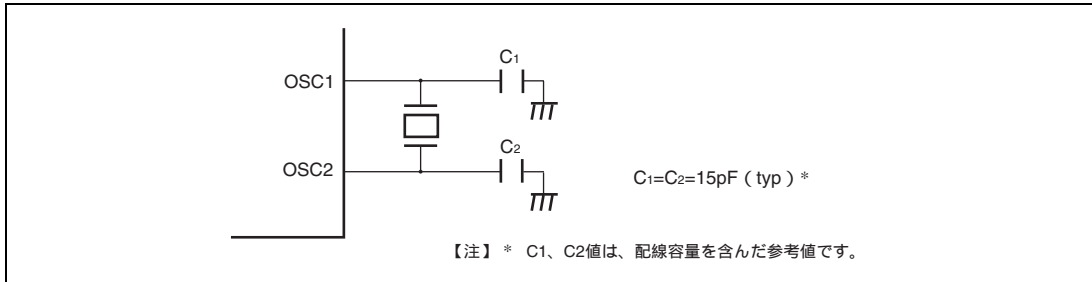

図 20.7 32.768kHz 水晶発振子の等価回路

### 20.6.2 サブクロックを必要としない場合の端子処理

サブクロックを必要としない場合には、図 20.8 に示すように OSC1 端子を V<sub>SS</sub> に接続し、OSC2 端子をオープンとしてください。

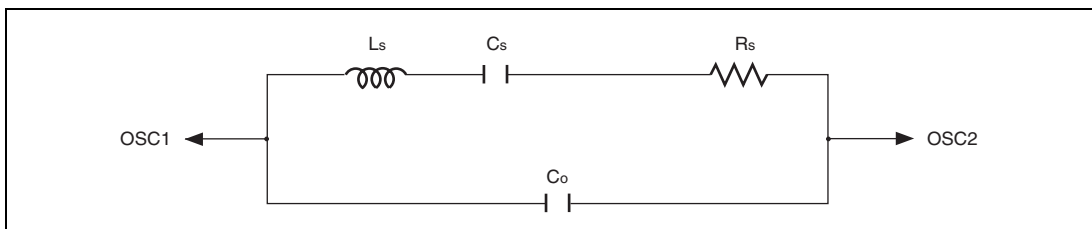

図 20.8 サブクロックを必要としない場合の端子処理

### 20.7 サブクロック波形成形回路

OSC1 端子から入力されたサブクロックのノイズ除去のため、クロックの分周クロックでサンプリングします。サンプリング周波数は、LPWRCR の NESEL ビットで設定します。詳細は、「21.1.2 ローパワーコントロールレジスタ (LPWRCR)」を参照してください。

サブアクティブモード、サブスリープモード、およびウォッチモードでは、サンプリングされません。

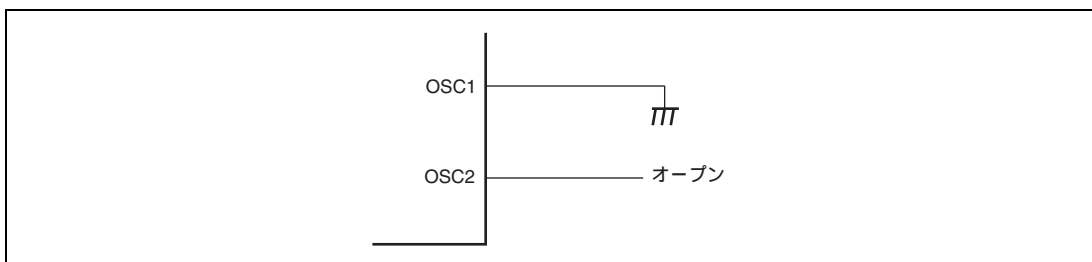
### 20.8 使用上の注意事項

#### 20.8.1 発振子に関する注意事項

発振子に関する諸特性は、ユーザのボード設計に密接に関係しますので本章で案内する発振子の接続例を参考に、ユーザ側での十分な評価を実施してご使用願います。発振子の回路定格は発振子、実装回路の浮遊容量などにより異なるため、発振子メーカーと十分ご相談の上決定してください。発振端子に印加される電圧が最大定格を超えないようにしてください。

#### 20.8.2 ボード設計上の注意

水晶発振子を使用する場合は、発振子および負荷容量はできるだけ XTAL、EXTAL 端子の近くに配置してください。図 20.9 に示すように発振回路の近くには信号線を通過させないでください。誘導により正しい発振ができなくなることがあります。



図 20.9 発振回路部のボード設計に関する注意事項

PLL 回路の外付け推奨回路を図 20.10 に示します。発振を安定させるための容量 C1 および抵抗 R1 は、PLL<sub>CAP</sub> 端子の近くに配置してください。また、他の信号線と交差させないでください。PLL<sub>V<sub>SS</sub></sub> と V<sub>CC</sub>、V<sub>SS</sub> はボードの電源供給元から分離し、端子の近くにバイパスコンデンサ CB を必ず挿入してください。



図 20.10 PLL 回路の外付け推奨回路

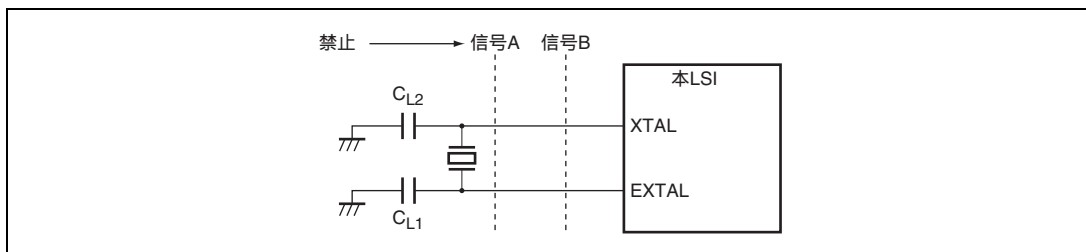

---

## 21. 低消費電力状態

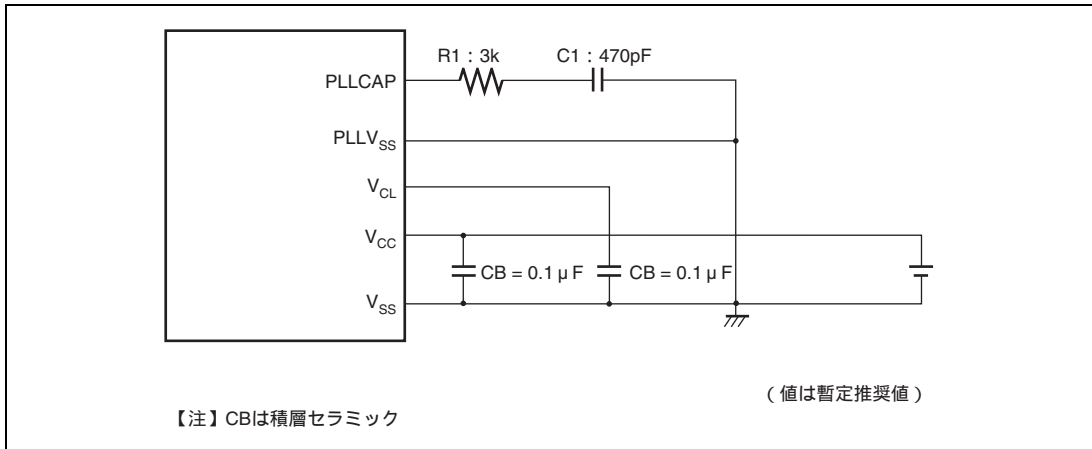
---

本 LSI には、通常のプログラム実行状態のほかに、CPU や発振器の動作を停止し、消費電力を低くする低消費電力状態があります。CPU、内蔵周辺機能などを個別に制御して、低消費電力化を実現できます。

本 LSI の動作状態には、高速モードの他、

- 中速モード
- サブアクティブモード
- スリープモード
- サブスリープモード
- ウォッチモード
- モジュールストップモード
- ソフトウェアスタンバイモード
- ハードウェアスタンバイモード

の低消費電力状態があります。スリープモード、サブスリープモードは CPU の状態、中速モードは CPU とバスマスタの状態、サブアクティブモードは CPU とバスマスタ、内蔵周辺機能の状態、モジュールストップモードは内蔵周辺機能（CPU 以外のバスマスタも含む）の状態です。これらは一部組み合わせて設定することができます。

リセット後は、高速モード、DTC を除きモジュールストップモードになっています。

表 21.1 に各モードでの LSI の内部状態、表 21.2 に低消費電力モード遷移条件を示します。また、図 21.1 に、モード遷移図を示します。

## 21. 低消費電力状態

表 21.1 各モードでの LSI の内部状態

機能		高速	中速	スリープ	モジュール ストップ	ウォッチ	サブ アクティブ	サブ スリープ	ソフト ウェア スタンバイ	ハード ウェア スタンバイ	
システムクロック 発振器		動作	動作	動作	動作	停止	停止	停止	停止	停止	
サブクロック発振器		動作	動作	動作	動作	動作	動作	動作	動作	停止	
CPU	命令	動作	中速動作	停止 (保持)	高/中速 動作	停止 (保持)	サブ クロック 動作	停止 (保持)	停止 (保持)	停止 (不定)	
	レジスタ										
外部 割り込み	NMI	動作	動作	動作	動作	動作	動作	動作	動作	停止	
	IRQ0 ~ 5										
周辺機能	WDT0	動作	動作	動作	-	停止 (保持)	サブ クロック 動作	サブ クロック 動作	停止 (保持)	停止 (リセット)	
	WDT1	動作	動作	動作	-	サブ クロック 動作	サブ クロック 動作	サブ クロック 動作	停止 (保持)	停止 (リセット)	
	DTC	動作	中速動作	動作	停止 (保持)	停止 (保持)	停止 (保持)	停止 (保持)	停止 (保持)	停止 (リセット)	
	TPU		動作	動作	動作	停止 (保持)	停止 (保持)	停止 (保持)	停止 (保持)	停止 (保持)	停止 (リセット)
		PPG									
	PBC	動作	中速動作	動作	停止 (保持)	停止 (保持)	サブ クロック 動作	停止 (保持)	停止 (保持)	停止 (リセット)	
	SCIO ~ 2	動作	動作	動作	停止 (リセット/ 保持)	停止 (リセット/ 保持)	停止 (リセット/ 保持)	停止 (リセット/ 保持)	停止 (リセット)	停止 (リセット)	
	SCI4										
	PWM	動作	動作	動作	停止 (リセット)	停止 (リセット)	停止 (リセット)	停止 (リセット)	停止 (リセット)	停止 (リセット)	
	HCAN										
	A/D										
	LCD	動作	動作	動作	停止 (保持)	動作*	動作*	動作*	停止 (保持)	停止 (リセット)	
	RAM	動作	動作	動作 (DTC)	動作	保持	動作	保持	保持	保持	
	I/O	動作	動作	動作	動作	保持	動作	保持	保持	ハイインピー ダンス	

【注】 停止 (保持) は、内部レジスタ値保持。内部状態は動作中断。

停止 (リセット) は、内部レジスタ値および内部状態を初期化。

モジュールストップモード時は、停止設定をしたモジュールのみ停止 (リセットまたは保持)。

\* LCD をウォッチ、サブアクティブ、サブスリープモードで動作させる場合は、使用クロックにサブクロックを選択してください。



図 21.1 モード遷移図

## 21. 低消費電力状態

表 21.2 低消費電力モード遷移条件

遷移前の状態	遷移時の制御ビット状態				SLEEP 命令による 遷移後の状態	割り込みによる 復帰後の状態
	SSBY	PSS	LSON	DTON		
高速 / 中速	0	x	0	x	スリープ	高速 / 中速
	0	x	1	x		
	1	0	0	x	ソフトウェアスタンバイ	高速 / 中速
	1	0	1	x		
	1	1	0	0	ウォッチ	高速
	1	1	1	0	ウォッチ	サブアクティブ
	1	1	0	1		
	1	1	1	1	サブアクティブ	
サブアクティブ	0	0	x	x		
	0	1	0	x		
	0	1	1	x	サブスリープ	サブアクティブ
	1	0	x	x		
	1	1	0	0	ウォッチ	高速
	1	1	1	0	ウォッチ	サブアクティブ
	1	1	0	1	高速	
	1	1	1	1		

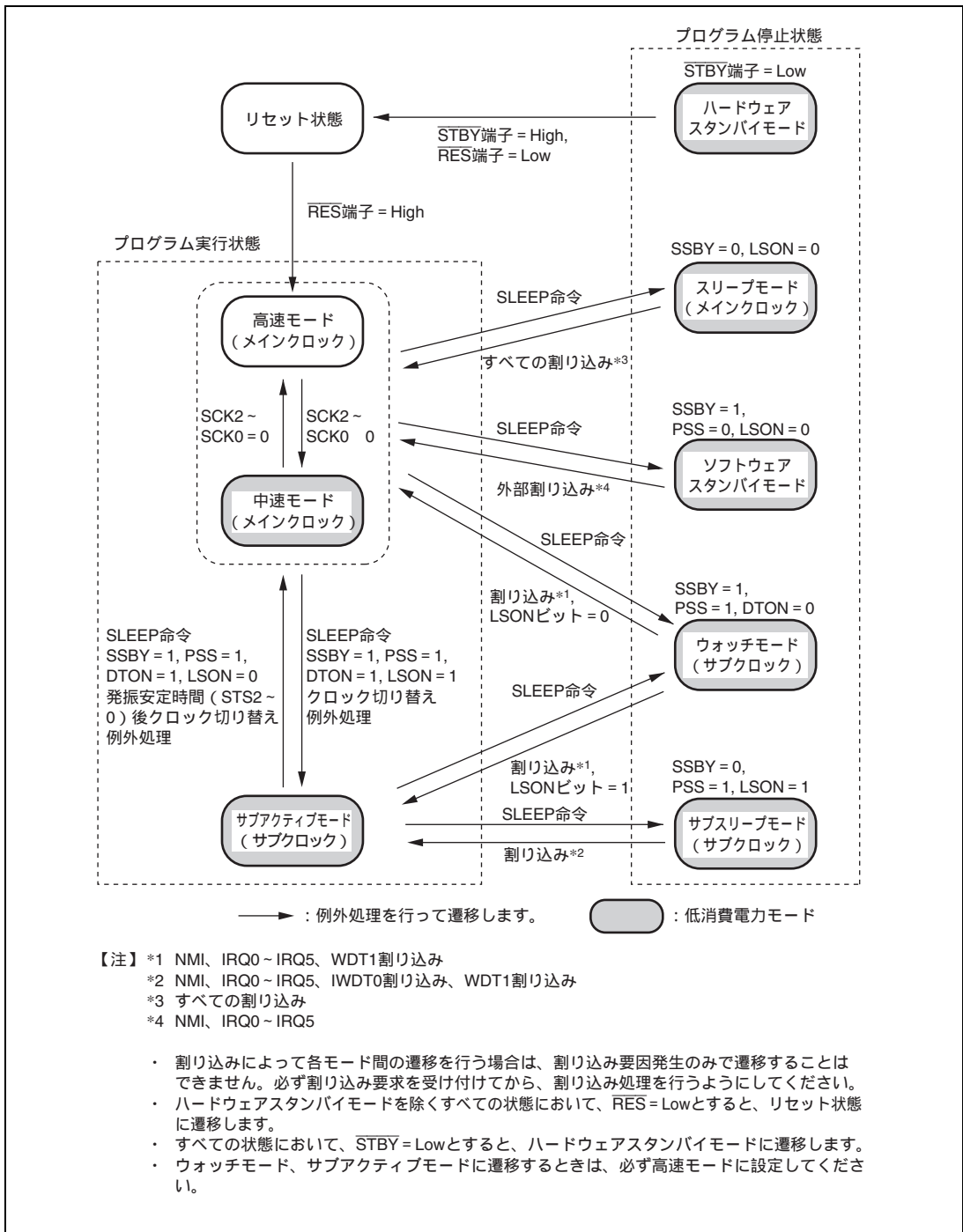
【注】 x : Don't care

: 設定しないでください。

### 21.1 レジスタの説明

低消費電力モードに関連するレジスタには以下のものがあります。TCSR については「12.2.2 タイマコントロール / ステータスレジスタ (TCSR)」を参照してください。

- スタンバイコントロールレジスタ (SBYCR)
- システムクロックコントロールレジスタ (SCKCR)
- ローパワーコントロールレジスタ (LPWRCR)
- タイマコントロール / ステータスレジスタ (TCSR)
- モジュールストップコントロールレジスタA (MSTPCRA)
- モジュールストップコントロールレジスタB (MSTPCRB)
- モジュールストップコントロールレジスタC (MSTPCRC)
- モジュールストップコントロールレジスタD (MSTPCRD)

## 21.1.1 スタンバイコントロールレジスタ (SBYCR)

SBYCR は、低消費電力モードの制御を行います。

ビット	ビット名	初期値	R/W	説 明
7	SSBY	0	R/W	<p>ソフトウェアスタンバイ</p> <p>SLEEP 命令実行後、低消費電力遷移時に、他の制御ビットとの組み合わせで動作モードを決定します。詳細は表 21.2 を参照してください。</p> <p>0: 高速モードおよび中速モードで SLEEP 命令を実行後、スリープモードに遷移 サブアクティブモードで SLEEP 命令を実行後、サブスリープモードに遷移</p> <p>1: 高速モードおよび中速モードで SLEEP 命令を実行後、ソフトウェアスタンバイモード、サブアクティブモード、あるいはウォッチモードに遷移 サブアクティブモードで SLEEP 命令を実行後、ウォッチモード、あるいは高速モードに遷移</p> <p>なお、割り込みなどによってモード間遷移をした場合でも SSBY ビットの内容は変わりません。クリアする場合は 0 をライトしてください。</p>
6 5 4	STS2 STS1 STSO	1 0 1	R/W R/W R/W	<p>スタンバイタイムセレクト</p> <p>特定の割り込みや命令によってソフトウェアスタンバイモード、ウォッチモード、サブアクティブモードを解除し、高速モードあるいは中速モードに遷移する場合に、クロックが安定するまでの待機ステート数を選択します。水晶発振の場合、表 21.3 を参照し、動作周波数に応じて待機時間が 8ms (発振安定時間) 以上となるように選択してください。外部クロックの場合、任意の選択が可能です。</p> <p>000: 待機時間 = 8192 ステート 001: 待機時間 = 16384 ステート 010: 待機時間 = 32768 ステート 011: 待機時間 = 65536 ステート 100: 待機時間 = 131072 ステート 101: 待機時間 = 262144 ステート 110: リザーブ 111: 待機時間 = 16 ステート</p>
3	OPE	1	R/W	<p>出力ポートイネーブル</p> <p>ソフトウェアスタンバイモード、ウォッチモード、および直接遷移時にアドレスバス、バス制御信号 (<math>\overline{AS}</math>、<math>\overline{RD}</math>、<math>\overline{HWR}</math>、<math>\overline{LWR}</math>) の出力を保持するか、ハイインピーダンスにするかを指定します。</p> <p>0: アドレスバス、バス制御信号はハイインピーダンス 1: アドレスバス、バス制御信号は出力状態を保持</p>
2~0		すべて 0		<p>リザーブビット</p> <p>リードすると常に 0 がリードされます。ライトは無効です。</p>

## 21. 低消費電力状態

- 水晶発振の場合

待機時間が 8ms（発振安定時間）以上となるように STS2～STS0 ビットを設定してください。

表 21.3 に、動作周波数と STS2～STS0 ビットの設定に対する待機時間を示します。

表 21.3 発振安定時間の設定

STS2	STS1	STS0	待機時間	20 MHz	16 MHz	12 MHz	10 MHz	8 MHz	6 MHz	4 MHz	単位
0	0	0	8192 ステート	0.41	0.51	0.65	0.8	1.0	1.3	2.0	ms
0	0	1	16384 ステート	0.82	1.0	1.3	1.6	2.0	2.7	4.1	
0	1	0	32768 ステート	1.6	2.0	2.7	3.3	4.1	5.5	8.2	
0	1	1	65536 ステート	3.3	4.1	5.5	6.6	8.2	10.9	16.4	
1	0	0	131072 ステート	6.6	8.2	10.9	13.1	16.4	21.8	32.8	
1	0	1	262144 ステート	13.1	16.4	21.8	26.2	32.8	43.6	65.6	
1	1	0	リザーブ	-	-	-	-	-	-	-	
1	1	1	16 ステート*	0.8	1.0	1.3	1.6	2.0	1.7	4.0	μs

 : 推奨設定時間

【注】 \* 本設定は使用しないでください。

- 外部クロックの場合

PLL 回路の安定時間が必要になります。2ms 以上となるように待機時間を設定してください。

## 21.1.2 ローパワーコントロールレジスタ (LPWRCR)

LPWRCR は、低消費電力モードの制御を行います。

ビット	ビット名	初期値	R/W	説明
7	DTON	0	R/W	ダイレクトトランスファオンフラグ SBYCR の SSBY ビット、LPWRCR の LSON ビット、TCSR の PSS ビットとの組み合わせにより、SLEEP 命令実行後の遷移先を選択します。詳細は表 21.2 を参照してください。
6	LSON	0	R/W	ロースピードオンフラグ SBYCR の SSBY ビット、LPWRCR の DTON ビット、TCSR の PSS ビットとの組み合わせにより、SLEEP 命令実行後の遷移先を選択します。詳細は表 21.2 を参照してください。
5	NESEL	0	R/W	ノイズ除去サンプリング周波数選択 サブクロック発振器より生成されたサブクロック ( $f_{SUB}$ ) を、システムクロック発振器より生成されたクロック ( ) により、サンプリングする周波数を選択します。 $f_{SUB} = 5\text{MHz}$ 以上のときは、0 をセットしてください。 0: $f_{SUB}$ の 32 分周クロックでサンプリング 1: $f_{SUB}$ の 4 分周クロックでサンプリング
4	SUBSTP	0	R/W	サブクロックイネーブル サブクロック生成の許可または禁止を制御します。 0: サブクロック生成を許可 1: サブクロック生成を禁止
3	RFCUT	0	R/W	発振回路帰環抵抗制御ビット メインクロック発振回路に内蔵されている帰環抵抗の ON / OFF を制御します。 0: メインクロック発振時帰環抵抗 ON、メインクロック発振停止時帰環抵抗 OFF 1: 帰環抵抗を OFF
2		0		リザーブビット ライト時には 0 をライトしてください。
1	STC1	0	R/W	周波数逡倍率
0	STC0	0	R/W	STC は PLL 回路の周波数逡倍率を指定します。 00: $\times 1$ 01: $\times 2$ 10: $\times 4$ 11: 設定禁止

## 21. 低消費電力状態

### 21.1.3 モジュールストップコントロールレジスタ A～D (MSTPCRA～MSTPCRD)

MSTPCR は、モジュールストップモードの制御を行います。1 のとき対応するモジュールはモジュールストップモードになり、クリアするとモジュールストップモードは解除されます。

#### • MSTPCRA

ビット	ビット名	初期値	R/W	説 明
7	MSTPA7* <sup>1</sup>	0	R/W	
6	MSTPA6	0	R/W	データトランスファコントローラ (DTC)
5	MSTPA5	1	R/W	16 ビットタイマパルスユニット (TPU)
4	MSTPA4* <sup>2</sup>	1	R/W	
3	MSTPA3	1	R/W	プログラムパルスジェネレータ (PPG)
2	MSTPA2* <sup>2</sup>	1	R/W	
1	MSTPA1	1	R/W	A/D 変換器
0	MSTPA0* <sup>2</sup>	1	R/W	

#### • MSTPCRB

ビット	ビット名	初期値	R/W	説 明
7	MSTPB7	1	R/W	シリアルコミュニケーションインタフェース_0 (SCI_0)
6	MSTPB6	1	R/W	シリアルコミュニケーションインタフェース_1 (SCI_1)
5	MSTPB5	1	R/W	シリアルコミュニケーションインタフェース_2 (SCI_2)
4	MSTPB4* <sup>2</sup>	1	R/W	
3	MSTPB3* <sup>2</sup>	1	R/W	
2	MSTPB2* <sup>2</sup>	1	R/W	
1	MSTPB1* <sup>2</sup>	1	R/W	
0	MSTPB0* <sup>2</sup>	1	R/W	

• MSTPCRC

ビット	ビット名	初期値	R/W	説明
7	MSTPC7* <sup>2</sup>	1	R/W	
6	MSTPC6	1	R/W	シリアルコミュニケーションインタフェース_4 (SCI_4)
5	MSTPC5* <sup>2</sup>	1	R/W	
4	MSTPC4	1	R/W	PC ブレークコントローラ (PBC)
3	MSTPC3	1	R/W	コントローラエリアネットワーク (HCAN_0)
2	MSTPC2	1	R/W	コントローラエリアネットワーク (HCAN_1)
1	MSTPC1* <sup>2</sup>	1	R/W	
0	MSTPC0* <sup>2</sup>	1	R/W	

• MSTPCRD

ビット	ビット名	初期値	R/W	説明
7	MSTPD7	1	R/W	モータコントロール PWM タイマ
6	MSTPD6	1	R/W	LCD コントローラ / ドライバ
5	MSTPD5* <sup>3</sup>	不定		
4	MSTPD4* <sup>2</sup>	1	R/W	
3	MSTPD3* <sup>3</sup>	不定		
2	MSTPD2* <sup>2</sup>	1	R/W	
1	MSTPD1* <sup>3</sup>	不定		
0	MSTPD0* <sup>3</sup>	不定		

【注】 \*1 リード/ライト可能ですが、ライトするときは常に0をライトしてください。

\*2 リード/ライト可能ですが、ライトするときは常に1をライトしてください。

\*3 リードすると不定値が読み出されます。ライトは無効です。

## 21.2 中速モード

高速モード時に SCKCR の SCK2~SCK0 ビットを 1 にセットすると、そのバスサイクルの終了時点で中速モードになります。中速モードでは、CPU は、SCK2~SCK0 ビットで指定した動作クロック（ $1/2$ 、 $1/4$ 、 $1/8$ 、 $1/16$ 、 $1/32$ ）で動作します。CPU 以外のバスマスタ（DTC）も中速モードで動作します。

バスマスタ以外の内蔵周辺機能は常に高速クロック（ ）で動作します。

中速モードではバスマスタの動作クロックに対して、指定されたステート数でバスアクセスを行います。例えば、動作クロックとして  $1/4$  を選択した場合、内蔵メモリは 4 ステートアクセス、内部 I/O レジスタは 8 ステートアクセスになります。

中速モードの解除は、SCK2~SCK0 ビットをいずれも 0 にクリアすることによって行われ、そのバスサイクルの終了時点で高速モードに遷移し、中速モードは解除されます。

SBYCR の SSBY ビット=0、LPWRCR の LSON ビット=0 の状態で SLEEP 命令を実行すると、スリープモードに遷移します。スリープモードが割り込みによって解除されると中速モードに復帰します。

また、SSBY ビット=1、LPWRCR の LSON ビット=0、TCSR の PSS ビット=0 の状態で SLEEP 命令を実行すると、ソフトウェアスタンバイモードに遷移します。ソフトウェアスタンバイモードが外部割り込みによって解除されると中速モードに復帰します。

RES を Low レベルにするとリセット状態に遷移し、中速モードは解除されます。ウォッチドッグタイマのオーパフローによるリセットによっても同様です。

STBY 端子を Low レベルにすると、ハードウェアスタンバイモードに遷移します。

中速モードへの遷移、解除のタイミングを図 21.2 に示します。



図 21.2 中速モードの遷移・解除タイミング

## 21.3 スリープモード

SBYCR の SSBY ビット=0、LPWRCR の LSON ビット=0 の状態で SLEEP 命令を実行すると、CPU はスリープモードになります。スリープモード時、CPU の動作は停止しますが、CPU の内部レジスタの内容は保持されます。CPU 以外の周辺機能は停止しません。

スリープモードの解除は、すべての割り込み、 $\overline{\text{RES}}$  または  $\overline{\text{STBY}}$  端子によって行われます。

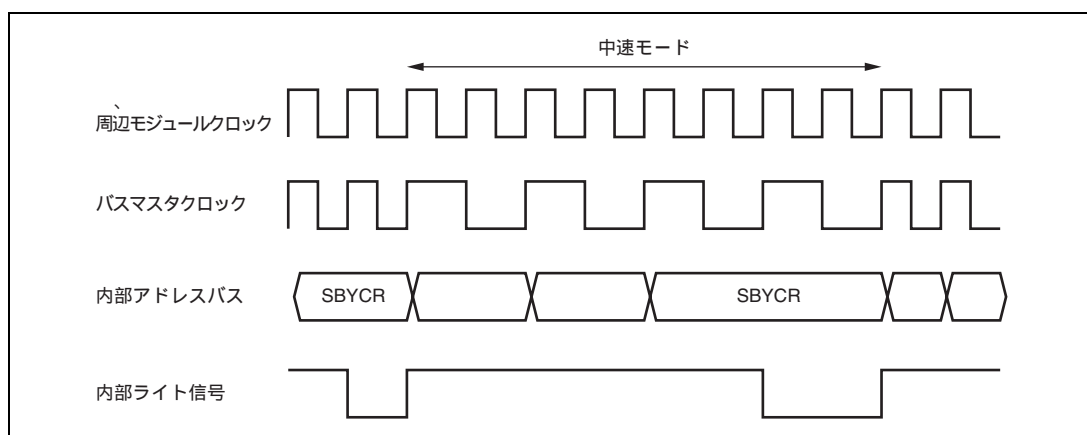
割り込みが発生すると、スリープモードは解除され、割り込み例外処理を開始します。割り込みが禁止されている場合、また、NMI 以外の割り込みが CPU でマスクされている場合には、スリープモードは解除されません。

$\overline{\text{RES}}$  端子を Low レベルにすると、リセット状態になります。規定のリセット入力期間後、 $\overline{\text{RES}}$  端子を High レベルにすると、CPU はリセット例外処理を開始します。

$\overline{\text{STBY}}$  端子を Low レベルにすると、ハードウェアスタンバイモードに遷移します。

## 21.4 ソフトウェアスタンバイモード

SBYCR の SSBY ビット=1、LPWRCR の LSON ビット=0、TCSR の PSS=0 の状態で SLEEP 命令を実行すると、ソフトウェアスタンバイモードになります。このモードでは、CPU、内蔵周辺機能、および発振器のすべての機能が停止します。ただし、CPU の内部レジスタの内容と内蔵 RAM のデータ、および内蔵周辺機能 (SCI、A/D 変換器、モータコントロール PWM、HCAN を除く) と I/O ポートの状態は保持されます。アドレスバス、バス制御信号は、ハイインピーダンス状態となります。

ソフトウェアスタンバイモードの解除は、外部割り込み (NMI 端子、 $\overline{\text{IRQ5}} \sim \overline{\text{IRQ0}}$ )、 $\overline{\text{RES}}$  または  $\overline{\text{STBY}}$  端子によって行われます。

NMI、 $\overline{\text{IRQ5}} \sim \overline{\text{IRQ0}}$  割り込み要求信号が入力されると、クロックが発振を開始し、SBYCR の STS2~STS0 ビットによって設定された時間が経過した後、安定したクロックが本 LSI 全体に供給されて、ソフトウェアスタンバイモードは解除され、割り込み例外処理を開始します。

なお、 $\overline{\text{IRQ5}} \sim \overline{\text{IRQ0}}$  割り込みでソフトウェアスタンバイモードを解除する場合には、対応するイネーブルビットを 1 にセットし、かつ  $\overline{\text{IRQ5}} \sim \overline{\text{IRQ0}}$  割り込みより高い優先順位の割り込みが発生しないようにしてください。なお、CPU 側でマスクした場合、または DTC の起動要因に設定した場合には、ソフトウェアスタンバイモードは解除できません。

$\overline{\text{RES}}$  端子を Low レベルにすると、クロックの発振が開始されます。クロックの発振開始と同時に、本 LSI 全体にクロックが供給されます。このとき  $\overline{\text{RES}}$  端子は必ずクロックの発振が安定するまで Low レベルに保持してください。 $\overline{\text{RES}}$  端子を High レベルにすると、CPU はリセット例外処理を開始します。

$\overline{\text{STBY}}$  端子を Low レベルにすると、ハードウェアスタンバイモードに遷移します。

NMI 端子の立ち下がりエッジでソフトウェアスタンバイモードに遷移し、NMI 端子の立ち上がりエッジでソフトウェアスタンバイモードの解除を行う例を図 21.3 に示します。

この例では、SYSCR の NMIEG ビットが 0 にクリアされている (立ち下がりエッジ指定) 状態で、NMI 割り込みを受け付けた後、NMIEG ビットを 1 にセット (立ち上がりエッジ指定)、SSBY ビットを 1 にセットした後、SLEEP 命令を実行してソフトウェアスタンバイモードに遷移しています。

その後、NMI 端子の立ち上がりエッジでソフトウェアスタンバイモードが解除されます。



図 21.3 ソフトウェアスタンバイモードの応用例

## 21.5 ハードウェアスタンバイモード

$\overline{STBY}$  端子を Low レベルにすると、どの状態からでもハードウェアスタンバイモードになります。

ハードウェアスタンバイモードでは、すべての機能がリセット状態になり動作が停止するため、消費電力は著しく低減します。このとき、規定の電圧が与えられている限り、内蔵 RAM のデータは保持されます。I/O ポートはハイインピーダンス状態になります。

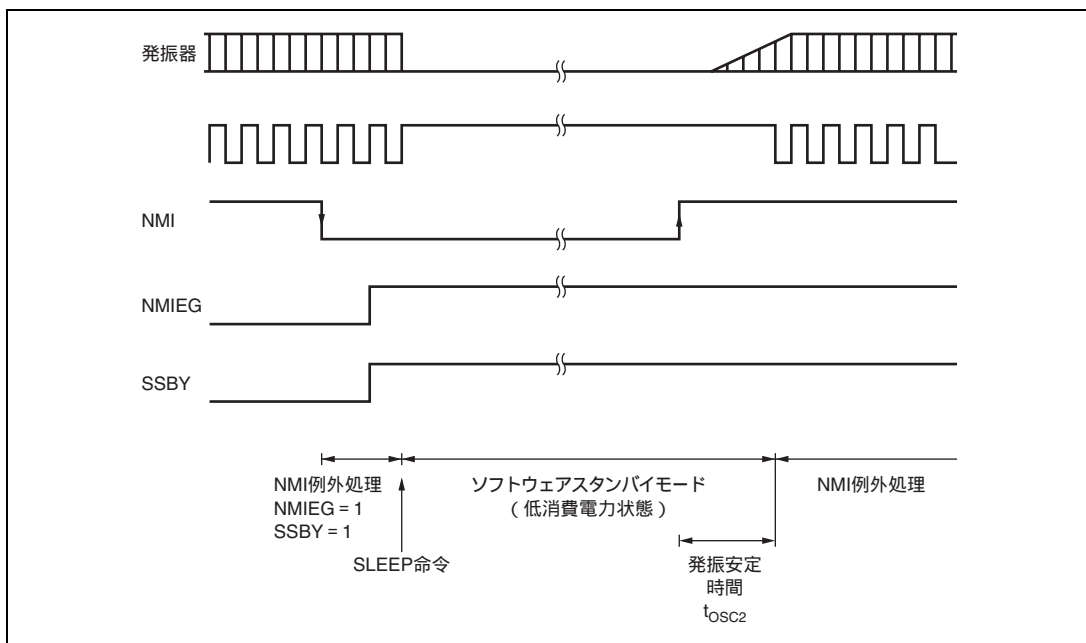
内蔵 RAM のデータを保持するためには、 $\overline{STBY}$  端子を Low レベルにする前に、SYSCR の RAME ビットを 0 にクリアしてください。

また、ハードウェアスタンバイモード中には、モード端子 (MD2 ~ MD0) の状態を変化させないでください。

ハードウェアスタンバイモードの解除は、 $\overline{STBY}$  端子と  $\overline{RES}$  端子によって行われます。 $\overline{RES}$  端子を Low レベルにした状態で、 $\overline{STBY}$  端子を High レベルにすると、リセット状態になり、クロックは発振を開始します。このとき、 $\overline{RES}$  端子は必ずクロックの発振が安定するまで (水晶発振の場合、発振安定時間 8ms 以上) Low レベルを保持してください。その後、 $\overline{RES}$  端子を High レベルにすると、リセット例外処理状態を経てプログラム実行状態へ遷移します。

$\overline{RES}$  端子を Low レベルにした後、 $\overline{STBY}$  端子を Low レベルにすると、ハードウェアスタンバイモードに遷移します。解除は、 $\overline{STBY}$  端子を High レベルにし、クロックの発振安定時間経過後、 $\overline{RES}$  端子を Low レベルから High レベルにすることにより行われます。



図 21.4 ハードウェアスタンバイモードのタイミング

## 21.6 ウォッチモード

高速モードあるいはサブアクティブモードにおいて、SBYCR の SSBY ビット = 1、LPWRCR の DTON ビット = 0、TCSR の PSS ビット = 1 の状態で SLEEP 命令を実行すると、CPU はウォッチモードに遷移します。

ウォッチモード時、CPU は動作を停止します。また、WDT1 以外の周辺機能は動作を停止します。CPU の内部レジスタの内容と内蔵 RAM のデータ、および内蔵周辺機能( SCI、A/D 変換器、モータコントロール PWM、HCAN を除く)と I/O ポートの状態は保持されます。

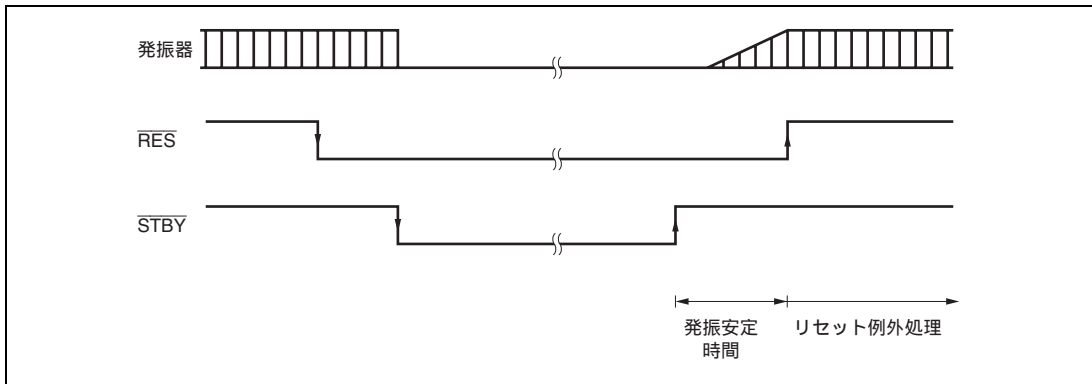
ウォッチモードの解除は、割り込み (WOV11 割り込み、NMI 端子、 $\overline{IRQ5} \sim \overline{IRQ0}$ )、 $\overline{RES}$  または  $\overline{STBY}$  端子によって行われます。

割り込みが発生すると、ウォッチモードは解除され、LPWRCR の LSON ビット = 0 のときは高速モードあるいは中速モードに、LSON ビット = 1 のときはサブアクティブモードに遷移します。高速モードに遷移するときは、SBYCR の STS2 ~ STS0 により設定された時間が経過した後、安定したクロックが LSI 全体に供給され、割り込み例外処理を開始します。なお、IRQ5 ~ IRQ0 割り込みについては、対応するイネーブルビットが 0 にクリアされている場合、内蔵周辺機能による割り込みについては、割り込み許可レジスタにより当該割り込みの受付が禁止されている場合、または CPU でマスクされている場合には、ウォッチモードは解除されません。

ウォッチモードから高速モードに遷移するときの発振安定時間の設定は、表 21.3 を参照してください。

$\overline{RES}$  端子による解除については、「21.4 ソフトウェアスタンバイモード」を参照してください。

$\overline{STBY}$  端子を Low レベルにすると、ハードウェアスタンバイモードに遷移します。

### 21.7 サブスリープモード

サブアクティブモードにおいて、SBYCR の SSBY ビット=0、LPWRCR の LSON ビット=1、TCSR の PSS ビット=1 の状態で SLEEP 命令を実行すると、CPU はサブスリープモードに遷移します。

サブスリープモード時、CPU は動作を停止します。また、WDT0、WDT1 以外の周辺機能は動作を停止します。CPU の内部レジスタの内容と内蔵 RAM のデータ、および内蔵周辺機能（SCI、A/D 変換器、モータコントロール PWM、HCAN を除く）と I/O ポートの状態は保持されます。

サブスリープモードの解除は、割り込み（内蔵周辺機能からの割り込み、NMI 端子、 $\overline{\text{IRQ5}} \sim \overline{\text{IRQ0}}$ ）、 $\overline{\text{RES}}$ 、または  $\overline{\text{STBY}}$  端子によって行われます。

割り込みが発生すると、サブスリープモードは解除され、割り込み例外処理を開始します。

なお、IRQ5 ~ IRQ0 割り込みについては、対応するイネーブルビットが 0 にクリアされている場合、内蔵周辺機能からの割り込みについては、割り込み許可レジスタにより当該割り込みの受付が禁止されている場合、または CPU でマスクされている場合には、サブスリープモードは解除されません。

$\overline{\text{RES}}$  端子による解除については、「21.4 ソフトウェアスタンバイモード」を参照してください。

$\overline{\text{STBY}}$  端子を Low レベルにすると、ハードウェアスタンバイモードに遷移します。

### 21.8 サブアクティブモード

高速モードにおいて、SBYCR の SSBY ビット=1、LPWRCR の DTON ビット=1、LSON ビット=1、TCSR の PSS ビット=1 の状態で SLEEP 命令を実行すると、CPU はサブアクティブモードに遷移します。また、ウォッチモードで割り込みが発生したとき、LPWRCR の LSON ビット=1 の状態であれば、サブアクティブモードに遷移します。また、サブスリープモードで割り込みが発生したとき、サブアクティブモードに遷移します。

サブアクティブモード時、CPU はサブクロックにより、低速動作で順次プログラムを実行します。サブアクティブモードでは、WDT0、WDT1 以外の周辺機能は動作を停止します。

なお、サブアクティブモードで動作させる場合は、SCKCR の SCK2 ~ SCK0 の各ビットを必ず 0 としてください。

サブアクティブモードの解除は、SLEEP 命令、 $\overline{\text{RES}}$  または  $\overline{\text{STBY}}$  端子によって行われます。

SBYCR の SSBY ビット=1、LPWRCR の DTON ビット=0、TCSR (WDT1) の PSS ビット=1 の状態で SLEEP 命令を実行するとサブアクティブモードは解除され、ウォッチモードに遷移します。また、SBYCR の SSBY ビット=0、LPWRCR の LSON ビット=1、TCSR の PSS ビット=1 の状態で SLEEP 命令を実行すると、サブスリープモードに遷移します。また、SBYCR の SSBY ビット=1、LPWRCR の DTON ビット=1、LSON ビット=0、TCSR (WDT1) の PSS ビット=1 の状態で SLEEP 命令を実行すると、高速モード (SCK0 ~ SCK2 がすべて 0) に直接遷移します。

直接遷移の詳細は「21.10 直接遷移」を参照してください。

$\overline{\text{RES}}$  端子による解除については、「21.4 ソフトウェアスタンバイモード」を参照してください。

$\overline{\text{STBY}}$  端子を Low レベルにすると、ハードウェアスタンバイモードに遷移します。

## 21.9 モジュールストップモード

モジュールストップモードは内蔵周辺機能のモジュール単位で設定することができます。

MSTPCR の対応する MSTP ビットを 1 にセットすると、バスサイクルの終了時点でモジュールは動作を停止してモジュールストップモードへ遷移します。このとき CPU は独立して動作を継続します。

MSTP ビットと内蔵周辺機能の対応を表 21.4 に示します。

対応する MSTP ビットを 0 にクリアすることによって、モジュールストップモードは解除され、バスサイクルの終了時点でモジュールは動作を再開します。モジュールストップモードでは、SCI\*、モータコントロール PWM、A/D 変換器、HCAN を除くモジュールの内部状態が保持されています。

リセット解除後は、DTC を除くすべてのモジュールがモジュールストップモードになっています。

モジュールストップモードに設定されたモジュールのレジスタは、リード/ライトできません。

【注】 \* SCI の一部のレジスタの内部状態は保持されます。

## 21.10 直接遷移

### 21.10.1 直接遷移の概要

CPU がプログラムを実行している動作モードには高速モード、中速モード、サブアクティブモードの 3 つのモードがあります。高速モードとサブアクティブモードの間で、プログラムを停止することなく遷移することを直接遷移と呼びます。直接遷移は LPWRCR の DTON を 1 にセットし、SLEEP 命令を実行することにより可能です。遷移後は直接遷移割り込み例外処理を開始します。

#### (1) 高速モードからサブアクティブモードへの直接遷移

高速モードで SBYCR の SSBY ビット=1、LPWRCR の LSON ビット=1、DTON ビット=1、TSCR (WDT1) の PSS ビット=1 にセットした状態で SLEEP 命令を実行するとサブアクティブモードに遷移します。

#### (2) サブアクティブモードから高速モードへの直接遷移

サブアクティブモードで SBYCR の SSBY ビット=1、LPWRCR の LSON ビット=0、DTON ビット=1、TSCR (WDT\_1) の PSS ビット=1 の状態で SLEEP 命令を実行すると、SBYCR の STS2~STS0 により設定された時間を経過した後、直接高速モードに遷移します。

## 21.11 クロック出力禁止機能

SCKCR の PSTOP ビット、対応するポートの DDR により、クロックの出力を制御することができます。PSTOP ビットを 1 にセットすると、バスサイクルの終了時点でクロックは停止し、出力は High レベルになります。PSTOP を 0 にクリアした状態では、クロック出力は許可されます。また、対応するポートの DDR を 0 にクリアすると、クロック出力は禁止され、入力ポートになります。表 21.4 に各処理状態における端子の状態を示します。

表 21.4 各処理状態における端子の状態

DDR	0	1	
PSTOP	-	0	1
ハードウェアスタンバイモード	ハイインピーダンス		
ソフトウェアスタンバイモード、 ウォッチモード、 直接遷移	ハイインピーダンス	High 固定	
スリープモード、 サブスリープモード	ハイインピーダンス	出力	High 固定
高速モード、 中速モード、 サブアクティブモード	ハイインピーダンス	出力	High 固定

## 21.12 使用上の注意事項

### 21.12.1 I/O ポートの状態

ソフトウェアスタンバイモードでは、I/O ポートの状態が保持されます。また、OPE ビットを 1 にセットした場合、アドレスバス、バス制御信号の出力も保持されます。したがって、High レベルを出力している場合、出力電流分の消費電流は低減されません。

### 21.12.2 発振安定待機中の消費電流

発振安定待機中は消費電流が増加します。

### 21.12.3 DTC のモジュールストップの設定

DTC の動作状態によっては、MSTPA6 ビットは 1 にセットされない場合があります。DTC のモジュールストップモードの設定は、起動されない状態で行ってください。

詳細は「第 8 章 データトランスファコントローラ (DTC)」を参照してください。

### 21.12.4 内蔵周辺モジュールの割り込み

モジュールストップモードでは、当該割り込みの動作ができません。したがって、割り込みが要求された状態でモジュールストップとすると、CPU の割り込み要因または DTC の起動要因のクリアができません。

事前に割り込みを禁止するなど設定してからモジュールストップモードとしてください。

### 21.12.5 MSTPCR のライト

MSTPCR は CPU のみでライトしてください。



---

## 22. レジスタ一覧

---

アドレス一覧では、内蔵レジスタのアドレス、ビット構成および動作モード別の状態に関する情報をまとめています。表記方法は下記の通りです。

### 1. レジスタアドレス一覧（アドレス順）

- 割り付けアドレスの小さいレジスタから順に記載します。
- モジュール名称による分類をしています。
- アクセスサイズを表示しています。

### 2. レジスタビット一覧

- 「レジスタアドレス一覧（アドレス順）」の順序で、ビット構成を記載しています。
- リザーブビットは、ビット名称部に「-」で表記しています。
- ビット名称部が空白のものは、そのレジスタ全体がカウンタやデータに割り付けられていることを示します。

### 3. 各動作モードにおけるレジスタの状態

- 「レジスタアドレス一覧（アドレス順）」の順序で、レジスタの状態を記載しています。
- 基本的な動作モードにおけるレジスタの状態を示しており、内蔵モジュール固有のリセットなどがある場合は、内蔵モジュールの章を参照してください。

## 22. レジスタ一覧

### 22.1 レジスタアドレス一覧（アドレス順）

データバス幅は、ビット数を示します。

アクセスステート数は、指定の基準クロックのステート数を示します。

レジスタ名称	略称	ビット数	アドレス*	モジュール	データ バス幅	アクセス ステート数
マスタコントロールレジスタ_0	MCR_0	8	H'F800	HCAN_0	16	4
ジェネラルステータスレジスタ_0	GSR_0	8	H'F801	HCAN_0	16	4
ビットコンフィギュレーションレジスタ_0	BCR_0	16	H'F802	HCAN_0	16	4
メールボックスコンフィギュレーション レジスタ_0	MBCR_0	16	H'F804	HCAN_0	16	4
送信待ちレジスタ_0	TXPR_0	16	H'F806	HCAN_0	16	4
送信待ち取り消しレジスタ_0	TXCR_0	16	H'F808	HCAN_0	16	4
送信アクノレッジレジスタ_0	TXACK_0	16	H'F80A	HCAN_0	16	4
取り消しアクノレッジレジスタ_0	ABACK_0	16	H'F80C	HCAN_0	16	4
受信完了レジスタ_0	RXPR_0	16	H'F80E	HCAN_0	16	4
リモートリクエストレジスタ_0	RFPR_0	16	H'F810	HCAN_0	16	4
インタラプトレジスタ_0	IRR_0	16	H'F812	HCAN_0	16	4
メールボックスインタラプトマスクレジスタ_0	MBIMR_0	16	H'F814	HCAN_0	16	4
インタラプトマスクレジスタ_0	IMR_0	16	H'F816	HCAN_0	16	4
受信エラーカウンタ_0	REC_0	8	H'F818	HCAN_0	16	4
送信エラーカウンタ_0	TEC_0	8	H'F819	HCAN_0	16	4
未読メッセージステータスレジスタ_0	UMSR_0	16	H'F81A	HCAN_0	16	4
ローカルアクセプタンスフィルタマスク L_0	LAFML_0	16	H'F81C	HCAN_0	16	4
ローカルアクセプタンスフィルタマスク H_0	LAFMH_0	16	H'F81E	HCAN_0	16	4
メッセージコントロール 0[1]	MC0[1]	8	H'F820	HCAN_0	16	4
メッセージコントロール 0[2]	MC0[2]	8	H'F821	HCAN_0	16	4
メッセージコントロール 0[3]	MC0[3]	8	H'F822	HCAN_0	16	4
メッセージコントロール 0[4]	MC0[4]	8	H'F823	HCAN_0	16	4
メッセージコントロール 0[5]	MC0[5]	8	H'F824	HCAN_0	16	4
メッセージコントロール 0[6]	MC0[6]	8	H'F825	HCAN_0	16	4
メッセージコントロール 0[7]	MC0[7]	8	H'F826	HCAN_0	16	4
メッセージコントロール 0[8]	MC0[8]	8	H'F827	HCAN_0	16	4
メッセージコントロール 1[1]	MC1[1]	8	H'F828	HCAN_0	16	4
メッセージコントロール 1[2]	MC1[2]	8	H'F829	HCAN_0	16	4
メッセージコントロール 1[3]	MC1[3]	8	H'F82A	HCAN_0	16	4
メッセージコントロール 1[4]	MC1[4]	8	H'F82B	HCAN_0	16	4
メッセージコントロール 1[5]	MC1[5]	8	H'F82C	HCAN_0	16	4

レジスタ名称	略称	ビット数	アドレス*	モジュール	データ バス幅	アクセス ステート数
メッセージコントロール 1[6]	MC1[6]	8	H'F82D	HCAN_0	16	4
メッセージコントロール 1[7]	MC1[7]	8	H'F82E	HCAN_0	16	4
メッセージコントロール 1[8]	MC1[8]	8	H'F82F	HCAN_0	16	4
メッセージコントロール 2[1]	MC2[1]	8	H'F830	HCAN_0	16	4
メッセージコントロール 2[2]	MC2[2]	8	H'F831	HCAN_0	16	4
メッセージコントロール 2[3]	MC2[3]	8	H'F832	HCAN_0	16	4
メッセージコントロール 2[4]	MC2[4]	8	H'F833	HCAN_0	16	4
メッセージコントロール 2[5]	MC2[5]	8	H'F834	HCAN_0	16	4
メッセージコントロール 2[6]	MC2[6]	8	H'F835	HCAN_0	16	4
メッセージコントロール 2[7]	MC2[7]	8	H'F836	HCAN_0	16	4
メッセージコントロール 2[8]	MC2[8]	8	H'F837	HCAN_0	16	4
メッセージコントロール 3[1]	MC3[1]	8	H'F838	HCAN_0	16	4
メッセージコントロール 3[2]	MC3[2]	8	H'F839	HCAN_0	16	4
メッセージコントロール 3[3]	MC3[3]	8	H'F83A	HCAN_0	16	4
メッセージコントロール 3[4]	MC3[4]	8	H'F83B	HCAN_0	16	4
メッセージコントロール 3[5]	MC3[5]	8	H'F83C	HCAN_0	16	4
メッセージコントロール 3[6]	MC3[6]	8	H'F83D	HCAN_0	16	4
メッセージコントロール 3[7]	MC3[7]	8	H'F83E	HCAN_0	16	4
メッセージコントロール 3[8]	MC3[8]	8	H'F83F	HCAN_0	16	4
メッセージコントロール 4[1]	MC4[1]	8	H'F840	HCAN_0	16	4
メッセージコントロール 4[2]	MC4[2]	8	H'F841	HCAN_0	16	4
メッセージコントロール 4[3]	MC4[3]	8	H'F842	HCAN_0	16	4
メッセージコントロール 4[4]	MC4[4]	8	H'F843	HCAN_0	16	4
メッセージコントロール 4[5]	MC4[5]	8	H'F844	HCAN_0	16	4
メッセージコントロール 4[6]	MC4[6]	8	H'F845	HCAN_0	16	4
メッセージコントロール 4[7]	MC4[7]	8	H'F846	HCAN_0	16	4
メッセージコントロール 4[8]	MC4[8]	8	H'F847	HCAN_0	16	4
メッセージコントロール 5[1]	MC5[1]	8	H'F848	HCAN_0	16	4
メッセージコントロール 5[2]	MC5[2]	8	H'F849	HCAN_0	16	4
メッセージコントロール 5[3]	MC5[3]	8	H'F84A	HCAN_0	16	4
メッセージコントロール 5[4]	MC5[4]	8	H'F84B	HCAN_0	16	4
メッセージコントロール 5[5]	MC5[5]	8	H'F84C	HCAN_0	16	4
メッセージコントロール 5[6]	MC5[6]	8	H'F84D	HCAN_0	16	4
メッセージコントロール 5[7]	MC5[7]	8	H'F84E	HCAN_0	16	4
メッセージコントロール 5[8]	MC5[8]	8	H'F84F	HCAN_0	16	4
メッセージコントロール 6[1]	MC6[1]	8	H'F850	HCAN_0	16	4

## 22. レジスタ一覧

レジスタ名称	略称	ビット数	アドレス*	モジュール	データ バス幅	アクセス ステート数
メッセージコントロール 6[2]	MC6[2]	8	H'F851	HCAN_0	16	4
メッセージコントロール 6[3]	MC6[3]	8	H'F852	HCAN_0	16	4
メッセージコントロール 6[4]	MC6[4]	8	H'F853	HCAN_0	16	4
メッセージコントロール 6[5]	MC6[5]	8	H'F854	HCAN_0	16	4
メッセージコントロール 6[6]	MC6[6]	8	H'F855	HCAN_0	16	4
メッセージコントロール 6[7]	MC6[7]	8	H'F856	HCAN_0	16	4
メッセージコントロール 6[8]	MC6[8]	8	H'F857	HCAN_0	16	4
メッセージコントロール 7[1]	MC7[1]	8	H'F858	HCAN_0	16	4
メッセージコントロール 7[2]	MC7[2]	8	H'F859	HCAN_0	16	4
メッセージコントロール 7[3]	MC7[3]	8	H'F85A	HCAN_0	16	4
メッセージコントロール 7[4]	MC7[4]	8	H'F85B	HCAN_0	16	4
メッセージコントロール 7[5]	MC7[5]	8	H'F85C	HCAN_0	16	4
メッセージコントロール 7[6]	MC7[6]	8	H'F85D	HCAN_0	16	4
メッセージコントロール 7[7]	MC7[7]	8	H'F85E	HCAN_0	16	4
メッセージコントロール 7[8]	MC7[8]	8	H'F85F	HCAN_0	16	4
メッセージコントロール 8[1]	MC8[1]	8	H'F860	HCAN_0	16	4
メッセージコントロール 8[2]	MC8[2]	8	H'F861	HCAN_0	16	4
メッセージコントロール 8[3]	MC8[3]	8	H'F862	HCAN_0	16	4
メッセージコントロール 8[4]	MC8[4]	8	H'F863	HCAN_0	16	4
メッセージコントロール 8[5]	MC8[5]	8	H'F864	HCAN_0	16	4
メッセージコントロール 8[6]	MC8[6]	8	H'F865	HCAN_0	16	4
メッセージコントロール 8[7]	MC8[7]	8	H'F866	HCAN_0	16	4
メッセージコントロール 8[8]	MC8[8]	8	H'F867	HCAN_0	16	4
メッセージコントロール 9[1]	MC9[1]	8	H'F868	HCAN_0	16	4
メッセージコントロール 9[2]	MC9[2]	8	H'F869	HCAN_0	16	4
メッセージコントロール 9[3]	MC9[3]	8	H'F86A	HCAN_0	16	4
メッセージコントロール 9[4]	MC9[4]	8	H'F86B	HCAN_0	16	4
メッセージコントロール 9[5]	MC9[5]	8	H'F86C	HCAN_0	16	4
メッセージコントロール 9[6]	MC9[6]	8	H'F86D	HCAN_0	16	4
メッセージコントロール 9[7]	MC9[7]	8	H'F86E	HCAN_0	16	4
メッセージコントロール 9[8]	MC9[8]	8	H'F86F	HCAN_0	16	4
メッセージコントロール 10[1]	MC10[1]	8	H'F870	HCAN_0	16	4
メッセージコントロール 10[2]	MC10[2]	8	H'F871	HCAN_0	16	4
メッセージコントロール 10[3]	MC10[3]	8	H'F872	HCAN_0	16	4
メッセージコントロール 10[4]	MC10[4]	8	H'F873	HCAN_0	16	4
メッセージコントロール 10[5]	MC10[5]	8	H'F874	HCAN_0	16	4

レジスタ名称	略称	ビット数	アドレス*	モジュール	データ バス幅	アクセス ステート数
メッセージコントロール 10[6]	MC10[6]	8	H'F875	HCAN_0	16	4
メッセージコントロール 10[7]	MC10[7]	8	H'F876	HCAN_0	16	4
メッセージコントロール 10[8]	MC10[8]	8	H'F877	HCAN_0	16	4
メッセージコントロール 11[1]	MC11[1]	8	H'F878	HCAN_0	16	4
メッセージコントロール 11[2]	MC11[2]	8	H'F879	HCAN_0	16	4
メッセージコントロール 11[3]	MC11[3]	8	H'F87A	HCAN_0	16	4
メッセージコントロール 11[4]	MC11[4]	8	H'F87B	HCAN_0	16	4
メッセージコントロール 11[5]	MC11[5]	8	H'F87C	HCAN_0	16	4
メッセージコントロール 11[6]	MC11[6]	8	H'F87D	HCAN_0	16	4
メッセージコントロール 11[7]	MC11[7]	8	H'F87E	HCAN_0	16	4
メッセージコントロール 11[8]	MC11[8]	8	H'F87F	HCAN_0	16	4
メッセージコントロール 12[1]	MC12[1]	8	H'F880	HCAN_0	16	4
メッセージコントロール 12[2]	MC12[2]	8	H'F881	HCAN_0	16	4
メッセージコントロール 12[3]	MC12[3]	8	H'F882	HCAN_0	16	4
メッセージコントロール 12[4]	MC12[4]	8	H'F883	HCAN_0	16	4
メッセージコントロール 12[5]	MC12[5]	8	H'F884	HCAN_0	16	4
メッセージコントロール 12[6]	MC12[6]	8	H'F885	HCAN_0	16	4
メッセージコントロール 12[7]	MC12[7]	8	H'F886	HCAN_0	16	4
メッセージコントロール 12[8]	MC12[8]	8	H'F887	HCAN_0	16	4
メッセージコントロール 13[1]	MC13[1]	8	H'F888	HCAN_0	16	4
メッセージコントロール 13[2]	MC13[2]	8	H'F889	HCAN_0	16	4
メッセージコントロール 13[3]	MC13[3]	8	H'F88A	HCAN_0	16	4
メッセージコントロール 13[4]	MC13[4]	8	H'F88B	HCAN_0	16	4
メッセージコントロール 13[5]	MC13[5]	8	H'F88C	HCAN_0	16	4
メッセージコントロール 13[6]	MC13[6]	8	H'F88D	HCAN_0	16	4
メッセージコントロール 13[7]	MC13[7]	8	H'F88E	HCAN_0	16	4
メッセージコントロール 13[8]	MC13[8]	8	H'F88F	HCAN_0	16	4
メッセージコントロール 14[1]	MC14[1]	8	H'F890	HCAN_0	16	4
メッセージコントロール 14[2]	MC14[2]	8	H'F891	HCAN_0	16	4
メッセージコントロール 14[3]	MC14[3]	8	H'F892	HCAN_0	16	4
メッセージコントロール 14[4]	MC14[4]	8	H'F893	HCAN_0	16	4
メッセージコントロール 14[5]	MC14[5]	8	H'F894	HCAN_0	16	4
メッセージコントロール 14[6]	MC14[6]	8	H'F895	HCAN_0	16	4
メッセージコントロール 14[7]	MC14[7]	8	H'F896	HCAN_0	16	4
メッセージコントロール 14[8]	MC14[8]	8	H'F897	HCAN_0	16	4
メッセージコントロール 15[1]	MC15[1]	8	H'F898	HCAN_0	16	4

## 22. レジスタ一覧

レジスタ名称	略称	ビット数	アドレス*	モジュール	データ バス幅	アクセス ステート数
メッセージコントロール 15[2]	MC15[2]	8	H'F899	HCAN_0	16	4
メッセージコントロール 15[3]	MC15[3]	8	H'F89A	HCAN_0	16	4
メッセージコントロール 15[4]	MC15[4]	8	H'F89B	HCAN_0	16	4
メッセージコントロール 15[5]	MC15[5]	8	H'F89C	HCAN_0	16	4
メッセージコントロール 15[6]	MC15[6]	8	H'F89D	HCAN_0	16	4
メッセージコントロール 15[7]	MC15[7]	8	H'F89E	HCAN_0	16	4
メッセージコントロール 15[8]	MC15[8]	8	H'F89F	HCAN_0	16	4
メッセージデータ 0[1]	MD0[1]	8	H'F8B0	HCAN_0	16	4
メッセージデータ 0[2]	MD0[2]	8	H'F8B1	HCAN_0	16	4
メッセージデータ 0[3]	MD0[3]	8	H'F8B2	HCAN_0	16	4
メッセージデータ 0[4]	MD0[4]	8	H'F8B3	HCAN_0	16	4
メッセージデータ 0[5]	MD0[5]	8	H'F8B4	HCAN_0	16	4
メッセージデータ 0[6]	MD0[6]	8	H'F8B5	HCAN_0	16	4
メッセージデータ 0[7]	MD0[7]	8	H'F8B6	HCAN_0	16	4
メッセージデータ 0[8]	MD0[8]	8	H'F8B7	HCAN_0	16	4
メッセージデータ 1[1]	MD1[1]	8	H'F8B8	HCAN_0	16	4
メッセージデータ 1[2]	MD1[2]	8	H'F8B9	HCAN_0	16	4
メッセージデータ 1[3]	MD1[3]	8	H'F8BA	HCAN_0	16	4
メッセージデータ 1[4]	MD1[4]	8	H'F8BB	HCAN_0	16	4
メッセージデータ 1[5]	MD1[5]	8	H'F8BC	HCAN_0	16	4
メッセージデータ 1[6]	MD1[6]	8	H'F8BD	HCAN_0	16	4
メッセージデータ 1[7]	MD1[7]	8	H'F8BE	HCAN_0	16	4
メッセージデータ 1[8]	MD1[8]	8	H'F8BF	HCAN_0	16	4
メッセージデータ 2[1]	MD2[1]	8	H'F8C0	HCAN_0	16	4
メッセージデータ 2[2]	MD2[2]	8	H'F8C1	HCAN_0	16	4
メッセージデータ 2[3]	MD2[3]	8	H'F8C2	HCAN_0	16	4
メッセージデータ 2[4]	MD2[4]	8	H'F8C3	HCAN_0	16	4
メッセージデータ 2[5]	MD2[5]	8	H'F8C4	HCAN_0	16	4
メッセージデータ 2[6]	MD2[6]	8	H'F8C5	HCAN_0	16	4
メッセージデータ 2[7]	MD2[7]	8	H'F8C6	HCAN_0	16	4
メッセージデータ 2[8]	MD2[8]	8	H'F8C7	HCAN_0	16	4
メッセージデータ 3[1]	MD3[1]	8	H'F8C8	HCAN_0	16	4
メッセージデータ 3[2]	MD3[2]	8	H'F8C9	HCAN_0	16	4
メッセージデータ 3[3]	MD3[3]	8	H'F8CA	HCAN_0	16	4
メッセージデータ 3[4]	MD3[4]	8	H'F8CB	HCAN_0	16	4
メッセージデータ 3[5]	MD3[5]	8	H'F8CC	HCAN_0	16	4

レジスタ名称	略称	ビット数	アドレス*	モジュール	データ バス幅	アクセス ステート数
メッセージデータ 3[6]	MD3[6]	8	H'F8CD	HCAN_0	16	4
メッセージデータ 3[7]	MD3[7]	8	H'F8CE	HCAN_0	16	4
メッセージデータ 3[8]	MD3[8]	8	H'F8CF	HCAN_0	16	4
メッセージデータ 4[1]	MD4[1]	8	H'F8D0	HCAN_0	16	4
メッセージデータ 4[2]	MD4[2]	8	H'F8D1	HCAN_0	16	4
メッセージデータ 4[3]	MD4[3]	8	H'F8D2	HCAN_0	16	4
メッセージデータ 4[4]	MD4[4]	8	H'F8D3	HCAN_0	16	4
メッセージデータ 4[5]	MD4[5]	8	H'F8D4	HCAN_0	16	4
メッセージデータ 4[6]	MD4[6]	8	H'F8D5	HCAN_0	16	4
メッセージデータ 4[7]	MD4[7]	8	H'F8D6	HCAN_0	16	4
メッセージデータ 4[8]	MD4[8]	8	H'F8D7	HCAN_0	16	4
メッセージデータ 5[1]	MD5[1]	8	H'F8D8	HCAN_0	16	4
メッセージデータ 5[2]	MD5[2]	8	H'F8D9	HCAN_0	16	4
メッセージデータ 5[3]	MD5[3]	8	H'F8DA	HCAN_0	16	4
メッセージデータ 5[4]	MD5[4]	8	H'F8DB	HCAN_0	16	4
メッセージデータ 5[5]	MD5[5]	8	H'F8DC	HCAN_0	16	4
メッセージデータ 5[6]	MD5[6]	8	H'F8DD	HCAN_0	16	4
メッセージデータ 5[7]	MD5[7]	8	H'F8DE	HCAN_0	16	4
メッセージデータ 5[8]	MD5[8]	8	H'F8DF	HCAN_0	16	4
メッセージデータ 6[1]	MD6[1]	8	H'F8E0	HCAN_0	16	4
メッセージデータ 6[2]	MD6[2]	8	H'F8E1	HCAN_0	16	4
メッセージデータ 6[3]	MD6[3]	8	H'F8E2	HCAN_0	16	4
メッセージデータ 6[4]	MD6[4]	8	H'F8E3	HCAN_0	16	4
メッセージデータ 6[5]	MD6[5]	8	H'F8E4	HCAN_0	16	4
メッセージデータ 6[6]	MD6[6]	8	H'F8E5	HCAN_0	16	4
メッセージデータ 6[7]	MD6[7]	8	H'F8E6	HCAN_0	16	4
メッセージデータ 6[8]	MD6[8]	8	H'F8E7	HCAN_0	16	4
メッセージデータ 7[1]	MD7[1]	8	H'F8E8	HCAN_0	16	4
メッセージデータ 7[2]	MD7[2]	8	H'F8E9	HCAN_0	16	4
メッセージデータ 7[3]	MD7[3]	8	H'F8EA	HCAN_0	16	4
メッセージデータ 7[4]	MD7[4]	8	H'F8EB	HCAN_0	16	4
メッセージデータ 7[5]	MD7[5]	8	H'F8EC	HCAN_0	16	4
メッセージデータ 7[6]	MD7[6]	8	H'F8ED	HCAN_0	16	4
メッセージデータ 7[7]	MD7[7]	8	H'F8EE	HCAN_0	16	4
メッセージデータ 7[8]	MD7[8]	8	H'F8EF	HCAN_0	16	4
メッセージデータ 8[1]	MD8[1]	8	H'F8F0	HCAN_0	16	4

## 22. レジスタ一覧

レジスタ名称	略称	ビット数	アドレス*	モジュール	データ バス幅	アクセス ステート数
メッセージデータ 8[2]	MD8[2]	8	H'F8F1	HCAN_0	16	4
メッセージデータ 8[3]	MD8[3]	8	H'F8F2	HCAN_0	16	4
メッセージデータ 8[4]	MD8[4]	8	H'F8F3	HCAN_0	16	4
メッセージデータ 8[5]	MD8[5]	8	H'F8F4	HCAN_0	16	4
メッセージデータ 8[6]	MD8[6]	8	H'F8F5	HCAN_0	16	4
メッセージデータ 8[7]	MD8[7]	8	H'F8F6	HCAN_0	16	4
メッセージデータ 8[8]	MD8[8]	8	H'F8F7	HCAN_0	16	4
メッセージデータ 9[1]	MD9[1]	8	H'F8F8	HCAN_0	16	4
メッセージデータ 9[2]	MD9[2]	8	H'F8F9	HCAN_0	16	4
メッセージデータ 9[3]	MD9[3]	8	H'F8FA	HCAN_0	16	4
メッセージデータ 9[4]	MD9[4]	8	H'F8FB	HCAN_0	16	4
メッセージデータ 9[5]	MD9[5]	8	H'F8FC	HCAN_0	16	4
メッセージデータ 9[6]	MD9[6]	8	H'F8FD	HCAN_0	16	4
メッセージデータ 9[7]	MD9[7]	8	H'F8FE	HCAN_0	16	4
メッセージデータ 9[8]	MD9[8]	8	H'F8FF	HCAN_0	16	4
メッセージデータ 10[1]	MD10[1]	8	H'F900	HCAN_0	16	4
メッセージデータ 10[2]	MD10[2]	8	H'F901	HCAN_0	16	4
メッセージデータ 10[3]	MD10[3]	8	H'F902	HCAN_0	16	4
メッセージデータ 10[4]	MD10[4]	8	H'F903	HCAN_0	16	4
メッセージデータ 10[5]	MD10[5]	8	H'F904	HCAN_0	16	4
メッセージデータ 10[6]	MD10[6]	8	H'F905	HCAN_0	16	4
メッセージデータ 10[7]	MD10[7]	8	H'F906	HCAN_0	16	4
メッセージデータ 10[8]	MD10[8]	8	H'F907	HCAN_0	16	4
メッセージデータ 11[1]	MD11[1]	8	H'F908	HCAN_0	16	4
メッセージデータ 11[2]	MD11[2]	8	H'F909	HCAN_0	16	4
メッセージデータ 11[3]	MD11[3]	8	H'F90A	HCAN_0	16	4
メッセージデータ 11[4]	MD11[4]	8	H'F90B	HCAN_0	16	4
メッセージデータ 11[5]	MD11[5]	8	H'F90C	HCAN_0	16	4
メッセージデータ 11[6]	MD11[6]	8	H'F90D	HCAN_0	16	4
メッセージデータ 11[7]	MD11[7]	8	H'F90E	HCAN_0	16	4
メッセージデータ 11[8]	MD11[8]	8	H'F90F	HCAN_0	16	4
メッセージデータ 12[1]	MD12[1]	8	H'F910	HCAN_0	16	4
メッセージデータ 12[2]	MD12[2]	8	H'F911	HCAN_0	16	4
メッセージデータ 12[3]	MD12[3]	8	H'F912	HCAN_0	16	4
メッセージデータ 12[4]	MD12[4]	8	H'F913	HCAN_0	16	4
メッセージデータ 12[5]	MD12[5]	8	H'F914	HCAN_0	16	4

レジスタ名称	略称	ビット数	アドレス*	モジュール	データ バス幅	アクセス ステート数
メッセージデータ 12[6]	MD12[6]	8	H'F915	HCAN_0	16	4
メッセージデータ 12[7]	MD12[7]	8	H'F916	HCAN_0	16	4
メッセージデータ 12[8]	MD12[8]	8	H'F917	HCAN_0	16	4
メッセージデータ 13[1]	MD13[1]	8	H'F918	HCAN_0	16	4
メッセージデータ 13[2]	MD13[2]	8	H'F919	HCAN_0	16	4
メッセージデータ 13[3]	MD13[3]	8	H'F91A	HCAN_0	16	4
メッセージデータ 13[4]	MD13[4]	8	H'F91B	HCAN_0	16	4
メッセージデータ 13[5]	MD13[5]	8	H'F91C	HCAN_0	16	4
メッセージデータ 13[6]	MD13[6]	8	H'F91D	HCAN_0	16	4
メッセージデータ 13[7]	MD13[7]	8	H'F91E	HCAN_0	16	4
メッセージデータ 13[8]	MD13[8]	8	H'F91F	HCAN_0	16	4
メッセージデータ 14[1]	MD14[1]	8	H'F920	HCAN_0	16	4
メッセージデータ 14[2]	MD14[2]	8	H'F921	HCAN_0	16	4
メッセージデータ 14[3]	MD14[3]	8	H'F922	HCAN_0	16	4
メッセージデータ 14[4]	MD14[4]	8	H'F923	HCAN_0	16	4
メッセージデータ 14[5]	MD14[5]	8	H'F924	HCAN_0	16	4
メッセージデータ 14[6]	MD14[6]	8	H'F925	HCAN_0	16	4
メッセージデータ 14[7]	MD14[7]	8	H'F926	HCAN_0	16	4
メッセージデータ 14[8]	MD14[8]	8	H'F927	HCAN_0	16	4
メッセージデータ 15[1]	MD15[1]	8	H'F928	HCAN_0	16	4
メッセージデータ 15[2]	MD15[2]	8	H'F929	HCAN_0	16	4
メッセージデータ 15[3]	MD15[3]	8	H'F92A	HCAN_0	16	4
メッセージデータ 15[4]	MD15[4]	8	H'F92B	HCAN_0	16	4
メッセージデータ 15[5]	MD15[5]	8	H'F92C	HCAN_0	16	4
メッセージデータ 15[6]	MD15[6]	8	H'F92D	HCAN_0	16	4
メッセージデータ 15[7]	MD15[7]	8	H'F92E	HCAN_0	16	4
メッセージデータ 15[8]	MD15[8]	8	H'F92F	HCAN_0	16	4
HCAN モニタレジスタ_0	HCANMON_0	8	H'F930	HCAN_0	16	4
マスタコントロールレジスタ_1	MCR_1	8	H'FA00	HCAN_1	16	4
ジェネラルステータスレジスタ_1	GSR_1	8	H'FA01	HCAN_1	16	4
ビットコンフィギュレーションレジスタ_1	BCR_1	16	H'FA02	HCAN_1	16	4
メールボックスコンフィギュレーション レジスタ_1	MBCR_1	16	H'FA04	HCAN_1	16	4
送信待ちレジスタ_1	TXPR_1	16	H'FA06	HCAN_1	16	4
送信待ち取り消しレジスタ_1	TXCR_1	16	H'FA08	HCAN_1	16	4
送信アクノレッジレジスタ_1	TXACK_1	16	H'FA0A	HCAN_1	16	4

## 22. レジスタ一覧

レジスタ名称	略称	ビット数	アドレス*	モジュール	データ バス幅	アクセス ステート数
取り消しアクノレッジレジスタ_1	ABACK_1	16	H'FA0C	HCAN_1	16	4
受信完了レジスタ_1	RXPR_1	16	H'FA0E	HCAN_1	16	4
リモートリクエストレジスタ_1	RFPR_1	16	H'FA10	HCAN_1	16	4
インタラプトレジスタ_1	IRR_1	16	H'FA12	HCAN_1	16	4
メールボックスインタラプトマスクレジスタ_1	MBIMR_1	16	H'FA14	HCAN_1	16	4
インタラプトマスクレジスタ_1	IMR_1	16	H'FA16	HCAN_1	16	4
受信エラーカウンタ_1	REC_1	8	H'FA18	HCAN_1	16	4
送信エラーカウンタ_1	TEC_1	8	H'FA19	HCAN_1	16	4
未読メッセージステータスレジスタ_1	UMSR_1	16	H'FA1A	HCAN_1	16	4
ローカルアクセプタンスフィルタマスク L_1	LAFML_1	16	H'FA1C	HCAN_1	16	4
ローカルアクセプタンスフィルタマスク H_1	LAFMH_1	16	H'FA1E	HCAN_1	16	4
メッセージコントロール 0[1]	MC0[1]	8	H'FA20	HCAN_1	16	4
メッセージコントロール 0[2]	MC0[2]	8	H'FA21	HCAN_1	16	4
メッセージコントロール 0[3]	MC0[3]	8	H'FA22	HCAN_1	16	4
メッセージコントロール 0[4]	MC0[4]	8	H'FA23	HCAN_1	16	4
メッセージコントロール 0[5]	MC0[5]	8	H'FA24	HCAN_1	16	4
メッセージコントロール 0[6]	MC0[6]	8	H'FA25	HCAN_1	16	4
メッセージコントロール 0[7]	MC0[7]	8	H'FA26	HCAN_1	16	4
メッセージコントロール 0[8]	MC0[8]	8	H'FA27	HCAN_1	16	4
メッセージコントロール 1[1]	MC1[1]	8	H'FA28	HCAN_1	16	4
メッセージコントロール 1[2]	MC1[2]	8	H'FA29	HCAN_1	16	4
メッセージコントロール 1[3]	MC1[3]	8	H'FA2A	HCAN_1	16	4
メッセージコントロール 1[4]	MC1[4]	8	H'FA2B	HCAN_1	16	4
メッセージコントロール 1[5]	MC1[5]	8	H'FA2C	HCAN_1	16	4
メッセージコントロール 1[6]	MC1[6]	8	H'FA2D	HCAN_1	16	4
メッセージコントロール 1[7]	MC1[7]	8	H'FA2E	HCAN_1	16	4
メッセージコントロール 1[8]	MC1[8]	8	H'FA2F	HCAN_1	16	4
メッセージコントロール 2[1]	MC2[1]	8	H'FA30	HCAN_1	16	4
メッセージコントロール 2[2]	MC2[2]	8	H'FA31	HCAN_1	16	4
メッセージコントロール 2[3]	MC2[3]	8	H'FA32	HCAN_1	16	4
メッセージコントロール 2[4]	MC2[4]	8	H'FA33	HCAN_1	16	4
メッセージコントロール 2[5]	MC2[5]	8	H'FA34	HCAN_1	16	4
メッセージコントロール 2[6]	MC2[6]	8	H'FA35	HCAN_1	16	4
メッセージコントロール 2[7]	MC2[7]	8	H'FA36	HCAN_1	16	4
メッセージコントロール 2[8]	MC2[8]	8	H'FA37	HCAN_1	16	4

レジスタ名称	略称	ビット数	アドレス*	モジュール	データ バス幅	アクセス ステート数
メッセージコントロール 3[1]	MC3[1]	8	H'FA38	HCAN_1	16	4
メッセージコントロール 3[2]	MC3[2]	8	H'FA39	HCAN_1	16	4
メッセージコントロール 3[3]	MC3[3]	8	H'FA3A	HCAN_1	16	4
メッセージコントロール 3[4]	MC3[4]	8	H'FA3B	HCAN_1	16	4
メッセージコントロール 3[5]	MC3[5]	8	H'FA3C	HCAN_1	16	4
メッセージコントロール 3[6]	MC3[6]	8	H'FA3D	HCAN_1	16	4
メッセージコントロール 3[7]	MC3[7]	8	H'FA3E	HCAN_1	16	4
メッセージコントロール 3[8]	MC3[8]	8	H'FA3F	HCAN_1	16	4
メッセージコントロール 4[1]	MC4[1]	8	H'FA40	HCAN_1	16	4
メッセージコントロール 4[2]	MC4[2]	8	H'FA41	HCAN_1	16	4
メッセージコントロール 4[3]	MC4[3]	8	H'FA42	HCAN_1	16	4
メッセージコントロール 4[4]	MC4[4]	8	H'FA43	HCAN_1	16	4
メッセージコントロール 4[5]	MC4[5]	8	H'FA44	HCAN_1	16	4
メッセージコントロール 4[6]	MC4[6]	8	H'FA45	HCAN_1	16	4
メッセージコントロール 4[7]	MC4[7]	8	H'FA46	HCAN_1	16	4
メッセージコントロール 4[8]	MC4[8]	8	H'FA47	HCAN_1	16	4
メッセージコントロール 5[1]	MC5[1]	8	H'FA48	HCAN_1	16	4
メッセージコントロール 5[2]	MC5[2]	8	H'FA49	HCAN_1	16	4
メッセージコントロール 5[3]	MC5[3]	8	H'FA4A	HCAN_1	16	4
メッセージコントロール 5[4]	MC5[4]	8	H'FA4B	HCAN_1	16	4
メッセージコントロール 5[5]	MC5[5]	8	H'FA4C	HCAN_1	16	4
メッセージコントロール 5[6]	MC5[6]	8	H'FA4D	HCAN_1	16	4
メッセージコントロール 5[7]	MC5[7]	8	H'FA4E	HCAN_1	16	4
メッセージコントロール 5[8]	MC5[8]	8	H'FA4F	HCAN_1	16	4
メッセージコントロール 6[1]	MC6[1]	8	H'FA50	HCAN_1	16	4
メッセージコントロール 6[2]	MC6[2]	8	H'FA51	HCAN_1	16	4
メッセージコントロール 6[3]	MC6[3]	8	H'FA52	HCAN_1	16	4
メッセージコントロール 6[4]	MC6[4]	8	H'FA53	HCAN_1	16	4
メッセージコントロール 6[5]	MC6[5]	8	H'FA54	HCAN_1	16	4
メッセージコントロール 6[6]	MC6[6]	8	H'FA55	HCAN_1	16	4
メッセージコントロール 6[7]	MC6[7]	8	H'FA56	HCAN_1	16	4
メッセージコントロール 6[8]	MC6[8]	8	H'FA57	HCAN_1	16	4
メッセージコントロール 7[1]	MC7[1]	8	H'FA58	HCAN_1	16	4
メッセージコントロール 7[2]	MC7[2]	8	H'FA59	HCAN_1	16	4

## 22. レジスタ一覧

レジスタ名称	略称	ビット数	アドレス*	モジュール	データ バス幅	アクセス ステート数
メッセージコントロール 7[3]	MC7[3]	8	H'FA5A	HCAN_1	16	4
メッセージコントロール 7[4]	MC7[4]	8	H'FA5B	HCAN_1	16	4
メッセージコントロール 7[5]	MC7[5]	8	H'FA5C	HCAN_1	16	4
メッセージコントロール 7[6]	MC7[6]	8	H'FA5D	HCAN_1	16	4
メッセージコントロール 7[7]	MC7[7]	8	H'FA5E	HCAN_1	16	4
メッセージコントロール 7[8]	MC7[8]	8	H'FA5F	HCAN_1	16	4
メッセージコントロール 8[1]	MC8[1]	8	H'FA60	HCAN_1	16	4
メッセージコントロール 8[2]	MC8[2]	8	H'FA61	HCAN_1	16	4
メッセージコントロール 8[3]	MC8[3]	8	H'FA62	HCAN_1	16	4
メッセージコントロール 8[4]	MC8[4]	8	H'FA63	HCAN_1	16	4
メッセージコントロール 8[5]	MC8[5]	8	H'FA64	HCAN_1	16	4
メッセージコントロール 8[6]	MC8[6]	8	H'FA65	HCAN_1	16	4
メッセージコントロール 8[7]	MC8[7]	8	H'FA66	HCAN_1	16	4
メッセージコントロール 8[8]	MC8[8]	8	H'FA67	HCAN_1	16	4
メッセージコントロール 9[1]	MC9[1]	8	H'FA68	HCAN_1	16	4
メッセージコントロール 9[2]	MC9[2]	8	H'FA69	HCAN_1	16	4
メッセージコントロール 9[3]	MC9[3]	8	H'FA6A	HCAN_1	16	4
メッセージコントロール 9[4]	MC9[4]	8	H'FA6B	HCAN_1	16	4
メッセージコントロール 9[5]	MC9[5]	8	H'FA6C	HCAN_1	16	4
メッセージコントロール 9[6]	MC9[6]	8	H'FA6D	HCAN_1	16	4
メッセージコントロール 9[7]	MC9[7]	8	H'FA6E	HCAN_1	16	4
メッセージコントロール 9[8]	MC9[8]	8	H'FA6F	HCAN_1	16	4
メッセージコントロール 10[1]	MC10[1]	8	H'FA70	HCAN_1	16	4
メッセージコントロール 10[2]	MC10[2]	8	H'FA71	HCAN_1	16	4
メッセージコントロール 10[3]	MC10[3]	8	H'FA72	HCAN_1	16	4
メッセージコントロール 10[4]	MC10[4]	8	H'FA73	HCAN_1	16	4
メッセージコントロール 10[5]	MC10[5]	8	H'FA74	HCAN_1	16	4
メッセージコントロール 10[6]	MC10[6]	8	H'FA75	HCAN_1	16	4
メッセージコントロール 10[7]	MC10[7]	8	H'FA76	HCAN_1	16	4
メッセージコントロール 10[8]	MC10[8]	8	H'FA77	HCAN_1	16	4
メッセージコントロール 11[1]	MC11[1]	8	H'FA78	HCAN_1	16	4
メッセージコントロール 11[2]	MC11[2]	8	H'FA79	HCAN_1	16	4
メッセージコントロール 11[3]	MC11[3]	8	H'FA7A	HCAN_1	16	4
メッセージコントロール 11[4]	MC11[4]	8	H'FA7B	HCAN_1	16	4
メッセージコントロール 11[5]	MC11[5]	8	H'FA7C	HCAN_1	16	4

レジスタ名称	略称	ビット数	アドレス*	モジュール	データ バス幅	アクセス ステート数
メッセージコントロール 11[6]	MC11[6]	8	H'FA7D	HCAN_1	16	4
メッセージコントロール 11[7]	MC11[7]	8	H'FA7E	HCAN_1	16	4
メッセージコントロール 11[8]	MC11[8]	8	H'FA7F	HCAN_1	16	4
メッセージコントロール 12[1]	MC12[1]	8	H'FA80	HCAN_1	16	4
メッセージコントロール 12[2]	MC12[2]	8	H'FA81	HCAN_1	16	4
メッセージコントロール 12[3]	MC12[3]	8	H'FA82	HCAN_1	16	4
メッセージコントロール 12[4]	MC12[4]	8	H'FA83	HCAN_1	16	4
メッセージコントロール 12[5]	MC12[5]	8	H'FA84	HCAN_1	16	4
メッセージコントロール 12[6]	MC12[6]	8	H'FA85	HCAN_1	16	4
メッセージコントロール 12[7]	MC12[7]	8	H'FA86	HCAN_1	16	4
メッセージコントロール 12[8]	MC12[8]	8	H'FA87	HCAN_1	16	4
メッセージコントロール 13[1]	MC13[1]	8	H'FA88	HCAN_1	16	4
メッセージコントロール 13[2]	MC13[2]	8	H'FA89	HCAN_1	16	4
メッセージコントロール 13[3]	MC13[3]	8	H'FA8A	HCAN_1	16	4
メッセージコントロール 13[4]	MC13[4]	8	H'FA8B	HCAN_1	16	4
メッセージコントロール 13[5]	MC13[5]	8	H'FA8C	HCAN_1	16	4
メッセージコントロール 13[6]	MC13[6]	8	H'FA8D	HCAN_1	16	4
メッセージコントロール 13[7]	MC13[7]	8	H'FA8E	HCAN_1	16	4
メッセージコントロール 13[8]	MC13[8]	8	H'FA8F	HCAN_1	16	4
メッセージコントロール 14[1]	MC14[1]	8	H'FA90	HCAN_1	16	4
メッセージコントロール 14[2]	MC14[2]	8	H'FA91	HCAN_1	16	4
メッセージコントロール 14[3]	MC14[3]	8	H'FA92	HCAN_1	16	4
メッセージコントロール 14[4]	MC14[4]	8	H'FA93	HCAN_1	16	4
メッセージコントロール 14[5]	MC14[5]	8	H'FA94	HCAN_1	16	4
メッセージコントロール 14[6]	MC14[6]	8	H'FA95	HCAN_1	16	4
メッセージコントロール 14[7]	MC14[7]	8	H'FA96	HCAN_1	16	4
メッセージコントロール 14[8]	MC14[8]	8	H'FA97	HCAN_1	16	4
メッセージコントロール 15[1]	MC15[1]	8	H'FA98	HCAN_1	16	4
メッセージコントロール 15[2]	MC15[2]	8	H'FA99	HCAN_1	16	4
メッセージコントロール 15[3]	MC15[3]	8	H'FA9A	HCAN_1	16	4
メッセージコントロール 15[4]	MC15[4]	8	H'FA9B	HCAN_1	16	4
メッセージコントロール 15[5]	MC15[5]	8	H'FA9C	HCAN_1	16	4
メッセージコントロール 15[6]	MC15[6]	8	H'FA9D	HCAN_1	16	4
メッセージコントロール 15[7]	MC15[7]	8	H'FA9E	HCAN_1	16	4
メッセージコントロール 15[8]	MC15[8]	8	H'FA9F	HCAN_1	16	4

## 22. レジスタ一覧

レジスタ名称	略称	ビット数	アドレス*	モジュール	データ バス幅	アクセス ステート数
メッセージデータ 0[1]	MD0[1]	8	H'FAB0	HCAN_1	16	4
メッセージデータ 0[2]	MD0[2]	8	H'FAB1	HCAN_1	16	4
メッセージデータ 0[3]	MD0[3]	8	H'FAB2	HCAN_1	16	4
メッセージデータ 0[4]	MD0[4]	8	H'FAB3	HCAN_1	16	4
メッセージデータ 0[5]	MD0[5]	8	H'FAB4	HCAN_1	16	4
メッセージデータ 0[6]	MD0[6]	8	H'FAB5	HCAN_1	16	4
メッセージデータ 0[7]	MD0[7]	8	H'FAB6	HCAN_1	16	4
メッセージデータ 0[8]	MD0[8]	8	H'FAB7	HCAN_1	16	4
メッセージデータ 1[1]	MD1[1]	8	H'FAB8	HCAN_1	16	4
メッセージデータ 1[2]	MD1[2]	8	H'FAB9	HCAN_1	16	4
メッセージデータ 1[3]	MD1[3]	8	H'FABA	HCAN_1	16	4
メッセージデータ 1[4]	MD1[4]	8	H'FABB	HCAN_1	16	4
メッセージデータ 1[5]	MD1[5]	8	H'FABC	HCAN_1	16	4
メッセージデータ 1[6]	MD1[6]	8	H'FABD	HCAN_1	16	4
メッセージデータ 1[7]	MD1[7]	8	H'FABE	HCAN_1	16	4
メッセージデータ 1[8]	MD1[8]	8	H'FABF	HCAN_1	16	4
メッセージデータ 2[1]	MD2[1]	8	H'FAC0	HCAN_1	16	4
メッセージデータ 2[2]	MD2[2]	8	H'FAC1	HCAN_1	16	4
メッセージデータ 2[3]	MD2[3]	8	H'FAC2	HCAN_1	16	4
メッセージデータ 2[4]	MD2[4]	8	H'FAC3	HCAN_1	16	4
メッセージデータ 2[5]	MD2[5]	8	H'FAC4	HCAN_1	16	4
メッセージデータ 2[6]	MD2[6]	8	H'FAC5	HCAN_1	16	4
メッセージデータ 2[7]	MD2[7]	8	H'FAC6	HCAN_1	16	4
メッセージデータ 2[8]	MD2[8]	8	H'FAC7	HCAN_1	16	4
メッセージデータ 3[1]	MD3[1]	8	H'FAC8	HCAN_1	16	4
メッセージデータ 3[2]	MD3[2]	8	H'FAC9	HCAN_1	16	4
メッセージデータ 3[3]	MD3[3]	8	H'FACA	HCAN_1	16	4
メッセージデータ 3[4]	MD3[4]	8	H'FACB	HCAN_1	16	4
メッセージデータ 3[5]	MD3[5]	8	H'FACC	HCAN_1	16	4
メッセージデータ 3[6]	MD3[6]	8	H'FACD	HCAN_1	16	4
メッセージデータ 3[7]	MD3[7]	8	H'FACE	HCAN_1	16	4
メッセージデータ 3[8]	MD3[8]	8	H'FACF	HCAN_1	16	4
メッセージデータ 4[1]	MD4[1]	8	H'FAD0	HCAN_1	16	4
メッセージデータ 4[2]	MD4[2]	8	H'FAD1	HCAN_1	16	4
メッセージデータ 4[3]	MD4[3]	8	H'FAD2	HCAN_1	16	4
メッセージデータ 4[4]	MD4[4]	8	H'FAD3	HCAN_1	16	4

レジスタ名称	略称	ビット数	アドレス*	モジュール	データ バス幅	アクセス ステート数
メッセージデータ 4[5]	MD4[5]	8	H'FAD4	HCAN_1	16	4
メッセージデータ 4[6]	MD4[6]	8	H'FAD5	HCAN_1	16	4
メッセージデータ 4[7]	MD4[7]	8	H'FAD6	HCAN_1	16	4
メッセージデータ 4[8]	MD4[8]	8	H'FAD7	HCAN_1	16	4
メッセージデータ 5[1]	MD5[1]	8	H'FAD8	HCAN_1	16	4
メッセージデータ 5[2]	MD5[2]	8	H'FAD9	HCAN_1	16	4
メッセージデータ 5[3]	MD5[3]	8	H'FADA	HCAN_1	16	4
メッセージデータ 5[4]	MD5[4]	8	H'FADB	HCAN_1	16	4
メッセージデータ 5[5]	MD5[5]	8	H'FADC	HCAN_1	16	4
メッセージデータ 5[6]	MD5[6]	8	H'FADD	HCAN_1	16	4
メッセージデータ 5[7]	MD5[7]	8	H'FADE	HCAN_1	16	4
メッセージデータ 5[8]	MD5[8]	8	H'FADF	HCAN_1	16	4
メッセージデータ 6[1]	MD6[1]	8	H'FAE0	HCAN_1	16	4
メッセージデータ 6[2]	MD6[2]	8	H'FAE1	HCAN_1	16	4
メッセージデータ 6[3]	MD6[3]	8	H'FAE2	HCAN_1	16	4
メッセージデータ 6[4]	MD6[4]	8	H'FAE3	HCAN_1	16	4
メッセージデータ 6[5]	MD6[5]	8	H'FAE4	HCAN_1	16	4
メッセージデータ 6[6]	MD6[6]	8	H'FAE5	HCAN_1	16	4
メッセージデータ 6[7]	MD6[7]	8	H'FAE6	HCAN_1	16	4
メッセージデータ 6[8]	MD6[8]	8	H'FAE7	HCAN_1	16	4
メッセージデータ 7[1]	MD7[1]	8	H'FAE8	HCAN_1	16	4
メッセージデータ 7[2]	MD7[2]	8	H'FAE9	HCAN_1	16	4
メッセージデータ 7[3]	MD7[3]	8	H'FAEA	HCAN_1	16	4
メッセージデータ 7[4]	MD7[4]	8	H'FAEB	HCAN_1	16	4
メッセージデータ 7[5]	MD7[5]	8	H'FAEC	HCAN_1	16	4
メッセージデータ 7[6]	MD7[6]	8	H'FAED	HCAN_1	16	4
メッセージデータ 7[7]	MD7[7]	8	H'FAEE	HCAN_1	16	4
メッセージデータ 7[8]	MD7[8]	8	H'FAEF	HCAN_1	16	4
メッセージデータ 8[1]	MD8[1]	8	H'FAF0	HCAN_1	16	4
メッセージデータ 8[2]	MD8[2]	8	H'FAF1	HCAN_1	16	4
メッセージデータ 8[3]	MD8[3]	8	H'FAF2	HCAN_1	16	4
メッセージデータ 8[4]	MD8[4]	8	H'FAF3	HCAN_1	16	4
メッセージデータ 8[5]	MD8[5]	8	H'FAF4	HCAN_1	16	4
メッセージデータ 8[6]	MD8[6]	8	H'FAF5	HCAN_1	16	4
メッセージデータ 8[7]	MD8[7]	8	H'FAF6	HCAN_1	16	4
メッセージデータ 8[8]	MD8[8]	8	H'FAF7	HCAN_1	16	4

## 22. レジスタ一覧

レジスタ名称	略称	ビット数	アドレス*	モジュール	データ バス幅	アクセス ステート数
メッセージデータ 9[1]	MD9[1]	8	H'FAF8	HCAN_1	16	4
メッセージデータ 9[2]	MD9[2]	8	H'FAF9	HCAN_1	16	4
メッセージデータ 9[3]	MD9[3]	8	H'FAFA	HCAN_1	16	4
メッセージデータ 9[4]	MD9[4]	8	H'FAFB	HCAN_1	16	4
メッセージデータ 9[5]	MD9[5]	8	H'FAFC	HCAN_1	16	4
メッセージデータ 9[6]	MD9[6]	8	H'FAFD	HCAN_1	16	4
メッセージデータ 9[7]	MD9[7]	8	H'FAFE	HCAN_1	16	4
メッセージデータ 9[8]	MD9[8]	8	H'FAFF	HCAN_1	16	4
メッセージデータ 10[1]	MD10[1]	8	H'FB00	HCAN_1	16	4
メッセージデータ 10[2]	MD10[2]	8	H'FB01	HCAN_1	16	4
メッセージデータ 10[3]	MD10[3]	8	H'FB02	HCAN_1	16	4
メッセージデータ 10[4]	MD10[4]	8	H'FB03	HCAN_1	16	4
メッセージデータ 10[5]	MD10[5]	8	H'FB04	HCAN_1	16	4
メッセージデータ 10[6]	MD10[6]	8	H'FB05	HCAN_1	16	4
メッセージデータ 10[7]	MD10[7]	8	H'FB06	HCAN_1	16	4
メッセージデータ 10[8]	MD10[8]	8	H'FB07	HCAN_1	16	4
メッセージデータ 11[1]	MD11[1]	8	H'FB08	HCAN_1	16	4
メッセージデータ 11[2]	MD11[2]	8	H'FB09	HCAN_1	16	4
メッセージデータ 11[3]	MD11[3]	8	H'FB0A	HCAN_1	16	4
メッセージデータ 11[4]	MD11[4]	8	H'FB0B	HCAN_1	16	4
メッセージデータ 11[5]	MD11[5]	8	H'FB0C	HCAN_1	16	4
メッセージデータ 11[6]	MD11[6]	8	H'FB0D	HCAN_1	16	4
メッセージデータ 11[7]	MD11[7]	8	H'FB0E	HCAN_1	16	4
メッセージデータ 11[8]	MD11[8]	8	H'FB0F	HCAN_1	16	4
メッセージデータ 12[1]	MD12[1]	8	H'FB10	HCAN_1	16	4
メッセージデータ 12[2]	MD12[2]	8	H'FB11	HCAN_1	16	4
メッセージデータ 12[3]	MD12[3]	8	H'FB12	HCAN_1	16	4
メッセージデータ 12[4]	MD12[4]	8	H'FB13	HCAN_1	16	4
メッセージデータ 12[5]	MD12[5]	8	H'FB14	HCAN_1	16	4
メッセージデータ 12[6]	MD12[6]	8	H'FB15	HCAN_1	16	4
メッセージデータ 12[7]	MD12[7]	8	H'FB16	HCAN_1	16	4
メッセージデータ 12[8]	MD12[8]	8	H'FB17	HCAN_1	16	4
メッセージデータ 13[1]	MD13[1]	8	H'FB18	HCAN_1	16	4
メッセージデータ 13[2]	MD13[2]	8	H'FB19	HCAN_1	16	4
メッセージデータ 13[3]	MD13[3]	8	H'FB1A	HCAN_1	16	4
メッセージデータ 13[4]	MD13[4]	8	H'FB1B	HCAN_1	16	4

レジスタ名称	略称	ビット数	アドレス*	モジュール	データ バス幅	アクセス ステート数
メッセージデータ 13[5]	MD13[5]	8	H'FB1C	HCAN_1	16	4
メッセージデータ 13[6]	MD13[6]	8	H'FB1D	HCAN_1	16	4
メッセージデータ 13[7]	MD13[7]	8	H'FB1E	HCAN_1	16	4
メッセージデータ 13[8]	MD13[8]	8	H'FB1F	HCAN_1	16	4
メッセージデータ 14[1]	MD14[1]	8	H'FB20	HCAN_1	16	4
メッセージデータ 14[2]	MD14[2]	8	H'FB21	HCAN_1	16	4
メッセージデータ 14[3]	MD14[3]	8	H'FB22	HCAN_1	16	4
メッセージデータ 14[4]	MD14[4]	8	H'FB23	HCAN_1	16	4
メッセージデータ 14[5]	MD14[5]	8	H'FB24	HCAN_1	16	4
メッセージデータ 14[6]	MD14[6]	8	H'FB25	HCAN_1	16	4
メッセージデータ 14[7]	MD14[7]	8	H'FB26	HCAN_1	16	4
メッセージデータ 14[8]	MD14[8]	8	H'FB27	HCAN_1	16	4
メッセージデータ 15[1]	MD15[1]	8	H'FB28	HCAN_1	16	4
メッセージデータ 15[2]	MD15[2]	8	H'FB29	HCAN_1	16	4
メッセージデータ 15[3]	MD15[3]	8	H'FB2A	HCAN_1	16	4
メッセージデータ 15[4]	MD15[4]	8	H'FB2B	HCAN_1	16	4
メッセージデータ 15[5]	MD15[5]	8	H'FB2C	HCAN_1	16	4
メッセージデータ 15[6]	MD15[6]	8	H'FB2D	HCAN_1	16	4
メッセージデータ 15[7]	MD15[7]	8	H'FB2E	HCAN_1	16	4
メッセージデータ 15[8]	MD15[8]	8	H'FB2F	HCAN_1	16	4
HCAN モニタレジスタ_1	HCANMON_1	8	H'FB30	HCAN_1	16	4
PWM コントロールレジスタ_1	PWCR_1	8	H'FC00	PWM_1	16	4
PWM アウトプットコントロールレジスタ_1	PWOOCR_1	8	H'FC02	PWM_1	16	4
PWM ポラリティレジスタ_1	PWPR_1	8	H'FC04	PWM_1	16	4
PWM サイクルレジスタ_1	PWCYR_1	16	H'FC06	PWM_1	16	4
PWM バッファレジスタ_1A	PWBFR_1A	16	H'FC08	PWM_1	16	4
PWM バッファレジスタ_1C	PWBFR_1C	16	H'FC0A	PWM_1	16	4
PWM バッファレジスタ_1E	PWBFR_1E	16	H'FC0C	PWM_1	16	4
PWM バッファレジスタ_1G	PWBFR_1G	16	H'FC0E	PWM_1	16	4
PWM コントロールレジスタ_2	PWCR_2	8	H'FC10	PWM_2	16	4
PWM アウトプットコントロールレジスタ_2	PWOOCR_2	8	H'FC12	PWM_2	16	4
PWM ポラリティレジスタ_2	PWPR_2	8	H'FC14	PWM_2	16	4
PWM サイクルレジスタ_2	PWCYR_2	16	H'FC16	PWM_2	16	4
PWM バッファレジスタ_2A	PWBFR_2A	16	H'FC18	PWM_2	16	4
PWM バッファレジスタ_2C	PWBFR_2C	16	H'FC1A	PWM_2	16	4
PWM バッファレジスタ_2E	PWBFR_2E	16	H'FC1C	PWM_2	16	4

## 22. レジスタ一覧

レジスタ名称	略称	ビット数	アドレス*	モジュール	データ バス幅	アクセス ステート数
PWM パッファレジスタ_2G	PWBFR_2G	16	H'FC1E	PWM_2	16	4
ポートHデータディレクションレジスタ	PHDDR	8	H'FC20	PORT	16	4
ポートJデータディレクションレジスタ	PJDDR	8	H'FC21	PORT	16	4
ポートKデータディレクションレジスタ	PKDDR	8	H'FC22	PORT	16	4
ポートHデータレジスタ	PHDR	8	H'FC24	PORT	16	4
ポートJデータレジスタ	PJDR	8	H'FC25	PORT	16	4
ポートKデータレジスタ	PKDR	8	H'FC26	PORT	16	4
ポートHレジスタ	PORTH	8	H'FC28	PORT	16	4
ポートJレジスタ	PORTJ	8	H'FC29	PORT	16	4
ポートKレジスタ	PORTK	8	H'FC2A	PORT	16	4
LCD ポートコントロールレジスタ	LPCR	8	H'FC30	LCD	16	4
LCD コントロールレジスタ	LCR	8	H'FC31	LCD	16	4
LCD コントロールレジスタ2	LCR2	8	H'FC32	LCD	16	4
モジュールストップコントロールレジスタD	MSTPCRD	8	H'FC60	SYSTEM	8	4
PMM パッファ転送コントロールレジスタ	PWBTCR	8	H'FC66	PWM 共通	8	4
シリアルモードレジスタ_4	SMR_4	8	H'FDD8	SCI_4	8	2
ビットレートレジスタ_4	BRR_4	8	H'FDD9	SCI_4	8	2
シリアルコントロールレジスタ_4	SCR_4	8	H'FDDA	SCI_4	8	2
トランスミットデータレジスタ_4	TDR_4	8	H'FDDB	SCI_4	8	2
シリアルステータスレジスタ_4	SSR_4	8	H'FDDC	SCI_4	8	2
レシーブデータレジスタ_4	RDR_4	8	H'FDDE	SCI_4	8	2
スマートカードモードレジスタ_4	SCMR_4	8	H'FDE4	SCI_4	8	2
スタンバイコントロールレジスタ	SBYCR	8	H'FDE4	SYSTEM	8	2
システムコントロールレジスタ	SYSCR	8	H'FDE5	SYSTEM	8	2
システムクロックコントロールレジスタ	SCKCR	8	H'FDE6	SYSTEM	8	2
モードコントロールレジスタ	MDCR	8	H'FDE7	SYSTEM	8	2
モジュールストップコントロールレジスタA	MSTPCRA	8	H'FDE8	SYSTEM	8	2
モジュールストップコントロールレジスタB	MSTPCRB	8	H'FDE9	SYSTEM	8	2
モジュールストップコントロールレジスタC	MSTPCRC	8	H'FDEA	SYSTEM	8	2
端子機能コントロールレジスタ	PFCR	8	H'FDEB	BSC	8	2
ローパワーコントロールレジスタ	LPWRCR	8	H'FDEC	SYSTEM	8	2
ブレークアドレスレジスタA	BARA	32	H'FE00	PBC	32	2
ブレークアドレスレジスタB	BARB	32	H'FE04	PBC	32	2
ブレークコントロールレジスタA	BCRA	8	H'FE08	PBC	8	2
ブレークコントロールレジスタB	BCRB	8	H'FE09	PBC	8	2
IRQ センスコントロールレジスタH	ISCRH	8	H'FE12	INT	8	2

レジスタ名称	略称	ビット数	アドレス*	モジュール	データ バス幅	アクセス ステート数
IRQ センスコントロールレジスタ L	ISCRL	8	H'FE13	INT	8	2
IRQ イネーブルレジスタ	IER	8	H'FE14	INT	8	2
IRQ ステータスレジスタ	ISR	8	H'FE15	INT	8	2
DTC イネーブルレジスタ A	DTCERA	8	H'FE16	DTC	8	2
DTC イネーブルレジスタ B	DTCERB	8	H'FE17	DTC	8	2
DTC イネーブルレジスタ C	DTCERC	8	H'FE18	DTC	8	2
DTC イネーブルレジスタ D	DTCERD	8	H'FE19	DTC	8	2
DTC イネーブルレジスタ E	DTCERE	8	H'FE1A	DTC	8	2
DTC イネーブルレジスタ F	DTCERF	8	H'FE1B	DTC	8	2
DTC イネーブルレジスタ G	DTCERG	8	H'FE1C	DTC	8	2
DTC イネーブルレジスタ I	DTCERI	8	H'FE1E	DTC	8	2
DTC ベクタレジスタ	DTVECR	8	H'FE1F	DTC	8	2
PPG 出力コントロールレジスタ	PCR	8	H'FE26	PPG	8	2
PPG 出力モードレジスタ	PMR	8	H'FE27	PPG	8	2
ネクストデータイネーブルレジスタ H	NDERH	8	H'FE28	PPG	8	2
ネクストデータイネーブルレジスタ L	NDERL	8	H'FE29	PPG	8	2
アウトプットデータレジスタ H	PODRH	8	H'FE2A	PPG	8	2
アウトプットデータレジスタ L	PODRL	8	H'FE2B	PPG	8	2
ネクストデータレジスタ H	NDRH	8	H'FE2C	PPG	8	2
ネクストデータレジスタ L	NDRL	8	H'FE2D	PPG	8	2
ネクストデータレジスタ H	NDRH	8	H'FE2E	PPG	8	2
ネクストデータレジスタ L	NDRL	8	H'FE2F	PPG	8	2
ポート 1 データディレクションレジスタ	P1DDR	8	H'FE30	PORT	8	2
ポート 2 データディレクションレジスタ	P2DDR	8	H'FE31	PORT	8	2
ポート 3 データディレクションレジスタ	P3DDR	8	H'FE32	PORT	8	2
ポート 5 データディレクションレジスタ	P5DDR	8	H'FE34	PORT	8	2
ポート A データディレクションレジスタ	PADDR	8	H'FE39	PORT	8	2
ポート B データディレクションレジスタ	PBDDR	8	H'FE3A	PORT	8	2
ポート C データディレクションレジスタ	PCDDR	8	H'FE3B	PORT	8	2
ポート D データディレクションレジスタ	PDDDR	8	H'FE3C	PORT	8	2
ポート E データディレクションレジスタ	PEDDR	8	H'FE3D	PORT	8	2
ポート F データディレクションレジスタ	PFDDR	8	H'FE3E	PORT	8	2
ポート A ブルアップ MOS コントロールレジスタ	PAPCR	8	H'FE40	PORT	8	2
ポート B ブルアップ MOS コントロールレジスタ	PBPCR	8	H'FE41	PORT	8	2
ポート C ブルアップ MOS コントロールレジスタ	PCPCR	8	H'FE42	PORT	8	2
ポート D ブルアップ MOS コントロールレジスタ	PDPCR	8	H'FE43	PORT	8	2
ポート E ブルアップ MOS コントロールレジスタ	PEPCR	8	H'FE44	PORT	8	2

## 22. レジスタ一覧

レジスタ名称	略称	ビット数	アドレス*	モジュール	データ バス幅	アクセス ステート数
ポート3 オープンドレインコントロール レジスタ	P3ODR	8	H'FE46	PORT	8	2
ポートA オープンドレインコントロール レジスタ	PAODR	8	H'FE47	PORT	8	2
ポートB オープンドレインコントロール レジスタ	PBODR	8	H'FE48	PORT	8	2
ポートC オープンドレインコントロール レジスタ	PCODR	8	H'FE49	PORT	8	2
タイマコントロールレジスタ_3	TCR_3	8	H'FE80	TPU_3	16	2
タイマモードレジスタ_3	TMDR_3	8	H'FE81	TPU_3	16	2
タイマI/OコントロールレジスタH_3	TIORH_3	8	H'FE82	TPU_3	16	2
タイマI/OコントロールレジスタL_3	TIORL_3	8	H'FE83	TPU_3	16	2
タイマインタラプトイネーブルレジスタ_3	TIER_3	8	H'FE84	TPU_3	16	2
タイマステータスレジスタ_3	TSR_3	8	H'FE85	TPU_3	16	2
タイマカウンタH_3	TCNTH_3	8	H'FE86	TPU_3	16	2
タイマカウンタL_3	TCNTL_3	8	H'FE87	TPU_3	16	2
タイマジェネラルレジスタAH_3	TGRAH_3	8	H'FE88	TPU_3	16	2
タイマジェネラルレジスタAL_3	TGRAL_3	8	H'FE89	TPU_3	16	2
タイマジェネラルレジスタBH_3	TGRBH_3	8	H'FE8A	TPU_3	16	2
タイマジェネラルレジスタBL_3	TGRBL_3	8	H'FE8B	TPU_3	16	2
タイマジェネラルレジスタCH_3	TGRCH_3	8	H'FE8C	TPU_3	16	2
タイマジェネラルレジスタCL_3	TGRCL_3	8	H'FE8D	TPU_3	16	2
タイマジェネラルレジスタDH_3	TGRDH_3	8	H'FE8E	TPU_3	16	2
タイマジェネラルレジスタDL_3	TGRDL_3	8	H'FE8F	TPU_3	16	2
タイマコントロールレジスタ_4	TCR_4	8	H'FE90	TPU_4	16	2
タイマモードレジスタ_4	TMDR_4	8	H'FE91	TPU_4	16	2
タイマI/Oコントロールレジスタ_4	TIOR_4	8	H'FE92	TPU_4	16	2
タイマインタラプトイネーブルレジスタ_4	TIER_4	8	H'FE94	TPU_4	16	2
タイマステータスレジスタ_4	TSR_4	8	H'FE95	TPU_4	16	2
タイマカウンタH_4	TCNTH_4	8	H'FE96	TPU_4	16	2
タイマカウンタL_4	TCNTL_4	8	H'FE97	TPU_4	16	2
タイマジェネラルレジスタAH_4	TGRAH_4	8	H'FE98	TPU_4	16	2
タイマジェネラルレジスタAL_4	TGRAL_4	8	H'FE99	TPU_4	16	2
タイマジェネラルレジスタBH_4	TGRBH_4	8	H'FE9A	TPU_4	16	2
タイマジェネラルレジスタBL_4	TGRBL_4	8	H'FE9B	TPU_4	16	2
タイマコントロールレジスタ_5	TCR_5	8	H'FEA0	TPU_5	16	2
タイマモードレジスタ_5	TMDR_5	8	H'FEA1	TPU_5	16	2

レジスタ名称	略称	ビット数	アドレス*	モジュール	データ バス幅	アクセス ステート数
タイマ I/O コントロールレジスタ_5	TIOR_5	8	H'FEA2	TPU_5	16	2
タイマインタラプトイネーブルレジスタ_5	TIER_5	8	H'FEA4	TPU_5	16	2
タイマステータスレジスタ_5	TSR_5	8	H'FEA5	TPU_5	16	2
タイマカウンタ H_5	TCNTH_5	8	H'FEA6	TPU_5	16	2
タイマカウンタ L_5	TCNTL_5	8	H'FEA7	TPU_5	16	2
タイマジェネラルレジスタ AH_5	TGRAH_5	8	H'FEA8	TPU_5	16	2
タイマジェネラルレジスタ AL_5	TGRAL_5	8	H'FEA9	TPU_5	16	2
タイマジェネラルレジスタ BH_5	TGRBH_5	8	H'FEAA	TPU_5	16	2
タイマジェネラルレジスタ BL_5	TGRBL_5	8	H'FEAB	TPU_5	16	2
タイマスタートレジスタ	TSTR	8	H'FEB0	TPU 共通	16	2
タイマシンクロレジスタ	TSYR	8	H'FEB1	TPU 共通	16	2
インタラプトプライオリティレジスタ A	IPRA	8	H'FEC0	INT	8	2
インタラプトプライオリティレジスタ B	IPRB	8	H'FEC1	INT	8	2
インタラプトプライオリティレジスタ C	IPRC	8	H'FEC2	INT	8	2
インタラプトプライオリティレジスタ D	IPRD	8	H'FEC3	INT	8	2
インタラプトプライオリティレジスタ E	IPRE	8	H'FEC4	INT	8	2
インタラプトプライオリティレジスタ F	IPRF	8	H'FEC5	INT	8	2
インタラプトプライオリティレジスタ G	IPRG	8	H'FEC6	INT	8	2
インタラプトプライオリティレジスタ H	IPRH	8	H'FEC7	INT	8	2
インタラプトプライオリティレジスタ J	IPRJ	8	H'FEC9	INT	8	2
インタラプトプライオリティレジスタ K	IPRK	8	H'FECA	INT	8	2
インタラプトプライオリティレジスタ M	IPRM	8	H'FECC	INT	8	2
インタラプトプライオリティレジスタ O	IPRO	8	H'FECE	INT	8	2
バス幅コントロールレジスタ	ABWCR	8	H'FED0	BSC	8	2
アクセスステートコントロールレジスタ	ASTCR	8	H'FED1	BSC	8	2
ウェイトコントロールレジスタ H	WCRH	8	H'FED2	BSC	8	2
ウェイトコントロールレジスタ L	WCRL	8	H'FED3	BSC	8	2
バスコントロールレジスタ H	BCRH	8	H'FED4	BSC	8	2
バスコントロールレジスタ L	BCRL	8	H'FED5	BSC	8	2
RAM エミュレーションレジスタ	RAMER	8	H'FEDB	FLASH (F-ZTAT 版)	8	2
ポート 1 データレジスタ	P1DR	8	H'FF00	PORT	8	2
ポート 2 データレジスタ	P2DR	8	H'FF01	PORT	8	2
ポート 3 データレジスタ	P3DR	8	H'FF02	PORT	8	2
ポート 5 データレジスタ	P5DR	8	H'FF04	PORT	8	2
ポート A データレジスタ	PADR	8	H'FF09	PORT	8	2
ポート B データレジスタ	PBDR	8	H'FF0A	PORT	8	2

## 22. レジスタ一覧

レジスタ名称	略称	ビット数	アドレス*	モジュール	データ バス幅	アクセス ステート数
ポートCデータレジスタ	PCDR	8	H'FF0B	PORT	8	2
ポートDデータレジスタ	PDDR	8	H'FF0C	PORT	8	2
ポートEデータレジスタ	PEDR	8	H'FF0D	PORT	8	2
ポートFデータレジスタ	PFDR	8	H'FF0E	PORT	8	2
タイマコントロールレジスタ_0	TCR_0	8	H'FF10	TPU_0	16	2
タイマモードレジスタ_0	TMDR_0	8	H'FF11	TPU_0	16	2
タイマI/OコントロールレジスタH_0	TIORH_0	8	H'FF12	TPU_0	16	2
タイマI/OコントロールレジスタL_0	TIORL_0	8	H'FF13	TPU_0	16	2
タイマインタラプトイネーブルレジスタ_0	TIER_0	8	H'FF14	TPU_0	16	2
タイマステータスレジスタ_0	TSR_0	8	H'FF15	TPU_0	16	2
タイマカウンタH_0	TCNTH_0	8	H'FF16	TPU_0	16	2
タイマカウンタL_0	TCNTL_0	8	H'FF17	TPU_0	16	2
タイマジェネラルレジスタAH_0	TGRAH_0	8	H'FF18	TPU_0	16	2
タイマジェネラルレジスタAL_0	TGRAL_0	8	H'FF19	TPU_0	16	2
タイマジェネラルレジスタBH_0	TGRBH_0	8	H'FF1A	TPU_0	16	2
タイマジェネラルレジスタBL_0	TGRBL_0	8	H'FF1B	TPU_0	16	2
タイマジェネラルレジスタCH_0	TGRCH_0	8	H'FF1C	TPU_0	16	2
タイマジェネラルレジスタCL_0	TGRCL_0	8	H'FF1D	TPU_0	16	2
タイマジェネラルレジスタDH_0	TGRDH_0	8	H'FF1E	TPU_0	16	2
タイマジェネラルレジスタDL_0	TGRDL_0	8	H'FF1F	TPU_0	16	2
タイマコントロールレジスタ_1	TCR_1	8	H'FF20	TPU_1	16	2
タイマモードレジスタ_1	TMDR_1	8	H'FF21	TPU_1	16	2
タイマI/Oコントロールレジスタ_1	TIOR_1	8	H'FF22	TPU_1	16	2
タイマインタラプトイネーブルレジスタ_1	TIER_1	8	H'FF24	TPU_1	16	2
タイマステータスレジスタ_1	TSR_1	8	H'FF25	TPU_1	16	2
タイマカウンタH_1	TCNTH_1	8	H'FF26	TPU_1	16	2
タイマカウンタL_1	TCNTL_1	8	H'FF27	TPU_1	16	2
タイマジェネラルレジスタAH_1	TGRAH_1	8	H'FF28	TPU_1	16	2
タイマジェネラルレジスタAL_1	TGRAL_1	8	H'FF29	TPU_1	16	2
タイマジェネラルレジスタBH_1	TGRBH_1	8	H'FF2A	TPU_1	16	2
タイマジェネラルレジスタBL_1	TGRBL_1	8	H'FF2B	TPU_1	16	2
タイマコントロールレジスタ_2	TCR_2	8	H'FF30	TPU_2	16	2
タイマモードレジスタ_2	TMDR_2	8	H'FF31	TPU_2	16	2
タイマI/Oコントロールレジスタ_2	TIOR_2	8	H'FF32	TPU_2	16	2
タイマインタラプトイネーブルレジスタ_2	TIER_2	8	H'FF34	TPU_2	16	2
タイマステータスレジスタ_2	TSR_2	8	H'FF35	TPU_2	16	2

## 22. レジスタ一覧

レジスタ名称	略称	ビット数	アドレス*	モジュール	データ バス幅	アクセス ステート数
タイマカウンタ H_2	TCNTH_2	8	H'FF36	TPU_2	16	2
タイマカウンタ L_2	TCNTL_2	8	H'FF37	TPU_2	16	2
タイマジェネラルレジスタ AH_2	TGRAH_2	8	H'FF38	TPU_2	16	2
タイマジェネラルレジスタ AL_2	TGRAL_2	8	H'FF39	TPU_2	16	2
タイマジェネラルレジスタ BH_2	TGRBH_2	8	H'FF3A	TPU_2	16	2
タイマジェネラルレジスタ BL_2	TGRBL_2	8	H'FF3B	TPU_2	16	2
タイマコントロール/ステータスレジスタ_0	TCSR_0	8	H'FF74	WDT_0	16	2
タイマカウンタ_0	TCNT_0	8	H'FF75	WDT_0	16	2
リセットコントロール/ステータスレジスタ	RSTCSR	8	H'FF77	WDT_0	16	2
シリアルモードレジスタ_0	SMR_0	8	H'FF78	SCI_0	8	2
ビットレートレジスタ_0	BRR_0	8	H'FF79	SCI_0	8	2
シリアルコントロールレジスタ_0	SCR_0	8	H'FF7A	SCI_0	8	2
トランスミットデータレジスタ_0	TDR_0	8	H'FF7B	SCI_0	8	2
シリアルステータスレジスタ_0	SSR_0	8	H'FF7C	SCI_0	8	2
レシーブデータレジスタ_0	RDR_0	8	H'FF7D	SCI_0	8	2
スマートカードモードレジスタ_0	SCMR_0	8	H'FF7E	SCI_0	8	2
シリアルモードレジスタ_1	SMR_1	8	H'FF80	SCI_1	8	2
ビットレートレジスタ_1	BRR_1	8	H'FF81	SCI_1	8	2
シリアルコントロールレジスタ_1	SCR_1	8	H'FF82	SCI_1	8	2
トランスミットデータレジスタ_1	TDR_1	8	H'FF83	SCI_1	8	2
シリアルステータスレジスタ_1	SSR_1	8	H'FF84	SCI_1	8	2
レシーブデータレジスタ_1	RDR_1	8	H'FF85	SCI_1	8	2
スマートカードモードレジスタ_1	SCMR_1	8	H'FF86	SCI_1	8	2
シリアルモードレジスタ_2	SMR_2	8	H'FF88	SCI_2	8	2
ビットレートレジスタ_2	BRR_2	8	H'FF89	SCI_2	8	2
シリアルコントロールレジスタ_2	SCR_2	8	H'FF8A	SCI_2	8	2
トランスミットデータレジスタ_2	TDR_2	8	H'FF8B	SCI_2	8	2
シリアルステータスレジスタ_2	SSR_2	8	H'FF8C	SCI_2	8	2
レシーブデータレジスタ_2	RDR_2	8	H'FF8D	SCI_2	8	2
スマートカードモードレジスタ_2	SCMR_2	8	H'FF8E	SCI_2	8	2
A/D データレジスタ AH	ADDRAH	8	H'FF90	A/D	8	2
A/D データレジスタ AL	ADDRAL	8	H'FF91	A/D	8	2
A/D データレジスタ BH	ADDRBH	8	H'FF92	A/D	8	2
A/D データレジスタ BL	ADDRBL	8	H'FF93	A/D	8	2
A/D データレジスタ CH	ADDRCH	8	H'FF94	A/D	8	2
A/D データレジスタ CL	ADDRCL	8	H'FF95	A/D	8	2

## 22. レジスタ一覧

レジスタ名称	略称	ビット数	アドレス*	モジュール	データ バス幅	アクセス ステート数
A/D データレジスタ DH	ADDRDH	8	H'FF96	A/D	8	2
A/D データレジスタ DL	ADDRDL	8	H'FF97	A/D	8	2
A/D コントロール / ステータスレジスタ	ADCSR	8	H'FF98	A/D	8	2
A/D コントロールレジスタ	ADCR	8	H'FF99	A/D	8	2
タイマコントロール / ステータスレジスタ_1	TCSR_1	8	H'FFA2	WDT_1	16	2
タイマカウンタ_1	TCNT_1	8	H'FFA3	WDT_1	16	2
フラッシュメモリコントロールレジスタ 1	FLMCR1	8	H'FFA8	FLASH (F-ZTAT 版)	8	2
フラッシュメモリコントロールレジスタ 2	FLMCR2	8	H'FFA9	FLASH (F-ZTAT 版)	8	2
消去ブロック指定レジスタ 1	EBR1	8	H'FFAA	FLASH (F-ZTAT 版)	8	2
消去ブロック指定レジスタ 2	EBR2	8	H'FFAB	FLASH (F-ZTAT 版)	8	2
フラッシュメモリパワーコントロール レジスタ	FLPWCR	8	H'FFAC	FLASH (F-ZTAT 版)	8	2
ポート 1 レジスタ	PORT1	8	H'FFB0	PORT	8	2
ポート 2 レジスタ	PORT2	8	H'FFB1	PORT	8	2
ポート 3 レジスタ	PORT3	8	H'FFB2	PORT	8	2
ポート 4 レジスタ	PORT4	8	H'FFB3	PORT	8	2
ポート 5 レジスタ	PORT5	8	H'FFB4	PORT	8	2
ポート 9 レジスタ	PORT9	8	H'FFB8	PORT	8	2
ポート A レジスタ	PORTA	8	H'FFB9	PORT	8	2
ポート B レジスタ	PORTB	8	H'FFBA	PORT	8	2
ポート C レジスタ	PORTC	8	H'FFBB	PORT	8	2
ポート D レジスタ	PORTD	8	H'FFBC	PORT	8	2
ポート E レジスタ	PORTE	8	H'FFBD	PORT	8	2
ポート F レジスタ	PORTF	8	H'FFBE	PORT	8	2

【注】 \* アドレスの下位 16 ビットを示しています。

## 22.2 レジスタビット一覧

内蔵周辺モジュールのレジスタのビット名を以下に示します。

16ビットレジスタは、8ビットずつ2段で表しています。

レジスタ 略称	ビット7	ビット6	ビット5	ビット4	ビット3	ビット2	ビット1	ビット0	モジュール	
MCR_0	MCR7	MCR5			MCR2		MCR1	MCR0	HCAN_0	
GSR_0					GSR3	GSR2	GSR1	GSR0		
BCR_0	BCR7	BCR6	BCR5	BCR4	BCR3	BCR2	BCR1	BCR0		
	BCR15	BCR14	BCR13	BCR12	BCR11	BCR10	BCR9	BCR8		
MBCR_0	MBCR7	MBCR6	MBCR5	MBCR4	MBCR3	MBCR2	MBCR1			
	MBCR15	MBCR14	MBCR13	MBCR12	MBCR11	MBCR10	MBCR9	MBCR8		
TXPR_0	TXPR7	TXPR6	TXPR5	TXPR4	TXPR3	TXPR2	TXPR1			
	TXPR15	TXPR14	TXPR13	TXPR12	TXPR11	TXPR10	TXPR9	TXPR8		
TXCR_0	TXCR7	TXCR6	TXCR5	TXCR4	TXCR3	TXCR2	TXCR1			
	TXCR15	TXCR14	TXCR13	TXCR12	TXCR11	TXCR10	TXCR9	TXCR8		
TXACK_0	TXACK7	TXACK6	TXACK5	TXACK4	TXACK3	TXACK2	TXACK1			
	TXACK15	TXACK14	TXACK13	TXACK12	TXACK11	TXACK10	TXACK9	TXACK8		
ABACK_0	ABACK7	ABACK6	ABACK5	ABACK4	ABACK3	ABACK2	ABACK1			
	ABACK15	ABACK14	ABACK13	ABACK12	ABACK11	ABACK10	ABACK9	ABACK8		
RXPR_0	RXPR7	RXPR6	RXPR5	RXPR4	RXPR3	RXPR2	RXPR1	RXPR0		
	RXPR15	RXPR14	RXPR13	RXPR12	RXPR11	RXPR10	RXPR9	RXPR8		
RFPR_0	RFPR7	RFPR6	RFPR5	RFPR4	RFPR3	RFPR2	RFPR1	RFPR0		
	RFPR15	RFPR14	RFPR13	RFPR12	RFPR11	RFPR10	RFPR9	RFPR8		
IRR_0	IRR7	IRR6	IRR5	IRR4	IRR3	IRR2	IRR1	IRR0		
					IRR12			IRR9		IRR8
MBIMR_0	MBIMR7	MBIMR6	MBIMR5	MBIMR4	MBIMR3	MBIMR2	MBIMR1	MBIMR0		
	MBIMR15	MBIMR14	MBIMR13	MBIMR12	MBIMR11	MBIMR10	MBIMR9	MBIMR8		
IMR_0	IMR7	IMR6	IMR5	IMR4	IMR3	IMR2	IMR1			
					IMR12			IMR9		IMR8
REC_0	Bit7	Bit6	Bit5	Bit4	Bit3	Bit2	Bit1	Bit0		
TEC_0	Bit7	Bit6	Bit5	Bit4	Bit3	Bit2	Bit1	Bit0		
UMSR_0	UMSR7	UMSR6	UMSR5	UMSR4	UMSR3	UMSR2	UMSR1	UMSR0		
	UMSR15	UMSR14	UMSR13	UMSR12	UMSR11	UMSR10	UMSR9	UMSR8		
LAFML_0	LAFML7	LAFML6	LAFML5	LAFML4	LAFML3	LAFML2	LAFML1	LAFML0		
	LAFML15	LAFML14	LAFML13	LAFML12	LAFML11	LAFML10	LAFML9	LAFML8		
LAFMH_0	LAFMH7	LAFMH6	LAFMH5				LAFMH1		LAFMH0	
	LAFMH15	LAFMH14	LAFMH13	LAFMH12	LAFMH11	LAFMH10	LAFMH9	LAFMH8		

## 22. レジスタ一覧

レジスタ 略称	ビット7	ビット6	ビット5	ビット4	ビット3	ビット2	ビット1	ビット0	モジュール
MC0[1]					DLC3	DLC2	DLC1	DLC0	HCAN_0
MC0[2]									
MC0[3]									
MC0[4]									
MC0[5]	ID-20	ID-19	ID-18	RTR	IDE		ID-17	ID-16	
MC0[6]	ID-28	ID-27	ID-26	ID-25	ID-24	ID-23	ID-22	ID-21	
MC0[7]	ID-7	ID-6	ID-5	ID-4	ID-3	ID-2	ID-1	ID-0	
MC0[8]	ID-15	ID-14	ID-13	ID-12	ID-11	ID-10	ID-9	ID-8	
MC1[1]					DLC3	DLC2	DLC1	DLC0	
MC1[2]									
MC1[3]									
MC1[4]									
MC1[5]	ID-20	ID-19	ID-18	RTR	IDE		ID-17	ID-16	
MC1[6]	ID-28	ID-27	ID-26	ID-25	ID-24	ID-23	ID-22	ID-21	
MC1[7]	ID-7	ID-6	ID-5	ID-4	ID-3	ID-2	ID-1	ID-0	
MC1[8]	ID-15	ID-14	ID-13	ID-12	ID-11	ID-10	ID-9	ID-8	
MC2[1]					DLC3	DLC2	DLC1	DLC0	
MC2[2]									
MC2[3]									
MC2[4]									
MC2[5]	ID-20	ID-19	ID-18	RTR	IDE		ID-17	ID-16	
MC2[6]	ID-28	ID-27	ID-26	ID-25	ID-24	ID-23	ID-22	ID-21	
MC2[7]	ID-7	ID-6	ID-5	ID-4	ID-3	ID-2	ID-1	ID-0	
MC2[8]	ID-15	ID-14	ID-13	ID-12	ID-11	ID-10	ID-9	ID-8	
MC3[1]					DLC3	DLC2	DLC1	DLC0	
MC3[2]									
MC3[3]									
MC3[4]									
MC3[5]	ID-20	ID-19	ID-18	RTR	IDE		ID-17	ID-16	
MC3[6]	ID-28	ID-27	ID-26	ID-25	ID-24	ID-23	ID-22	ID-21	
MC3[7]	ID-7	ID-6	ID-5	ID-4	ID-3	ID-2	ID-1	ID-0	
MC3[8]	ID-15	ID-14	ID-13	ID-12	ID-11	ID-10	ID-9	ID-8	
MC4[1]					DLC3	DLC2	DLC1	DLC0	
MC4[2]									
MC4[3]									
MC4[4]									
MC4[5]	ID-20	ID-19	ID-18	RTR	IDE		ID-17	ID-16	

## 22. レジスタ一覧

レジスタ 略称	ビット7	ビット6	ビット5	ビット4	ビット3	ビット2	ビット1	ビット0	モジュール
MC4[6]	ID-28	ID-27	ID-26	ID-25	ID-24	ID-23	ID-22	ID-21	HCAN_0
MC4[7]	ID-7	ID-6	ID-5	ID-4	ID-3	ID-2	ID-1	ID-0	
MC4[8]	ID-15	ID-14	ID-13	ID-12	ID-11	ID-10	ID-9	ID-8	
MC5[1]					DLC3	DLC2	DLC1	DLC0	
MC5[2]									
MC5[3]									
MC5[4]									
MC5[5]	ID-20	ID-19	ID-18	RTR	IDE		ID-17	ID-16	
MC5[6]	ID-28	ID-27	ID-26	ID-25	ID-24	ID-23	ID-22	ID-21	
MC5[7]	ID-7	ID-6	ID-5	ID-4	ID-3	ID-2	ID-1	ID-0	
MC5[8]	ID-15	ID-14	ID-13	ID-12	ID-11	ID-10	ID-9	ID-8	
MC6[1]					DLC3	DLC2	DLC1	DLC0	
MC6[2]									
MC6[3]									
MC6[4]									
MC6[5]	ID-20	ID-19	ID-18	RTR	IDE		ID-17	ID-16	
MC6[6]	ID-28	ID-27	ID-26	ID-25	ID-24	ID-23	ID-22	ID-21	
MC6[7]	ID-7	ID-6	ID-5	ID-4	ID-3	ID-2	ID-1	ID-0	
MC6[8]	ID-15	ID-14	ID-13	ID-12	ID-11	ID-10	ID-9	ID-8	
MC7[1]					DLC3	DLC2	DLC1	DLC0	
MC7[2]									
MC7[3]									
MC7[4]									
MC7[5]	ID-20	ID-19	ID-18	RTR	IDE		ID-17	ID-16	
MC7[6]	ID-28	ID-27	ID-26	ID-25	ID-24	ID-23	ID-22	ID-21	
MC7[7]	ID-7	ID-6	ID-5	ID-4	ID-3	ID-2	ID-1	ID-0	
MC7[8]	ID-15	ID-14	ID-13	ID-12	ID-11	ID-10	ID-9	ID-8	
MC8[1]					DLC3	DLC2	DLC1	DLC0	
MC8[2]									
MC8[3]									
MC8[4]									
MC8[5]	ID-20	ID-19	ID-18	RTR	IDE		ID-17	ID-16	
MC8[6]	ID-28	ID-27	ID-26	ID-25	ID-24	ID-23	ID-22	ID-21	
MC8[7]	ID-7	ID-6	ID-5	ID-4	ID-3	ID-2	ID-1	ID-0	
MC8[8]	ID-15	ID-14	ID-13	ID-12	ID-11	ID-10	ID-9	ID-8	
MC9[1]					DLC3	DLC2	DLC1	DLC0	
MC9[2]									

## 22. レジスタ一覧

レジスタ 略称	ビット7	ビット6	ビット5	ビット4	ビット3	ビット2	ビット1	ビット0	モジュール
MC9[3]									HCAN_0
MC9[4]									
MC9[5]	ID-20	ID-19	ID-18	RTR	IDE		ID-17	ID-16	
MC9[6]	ID-28	ID-27	ID-26	ID-25	ID-24	ID-23	ID-22	ID-21	
MC9[7]	ID-7	ID-6	ID-5	ID-4	ID-3	ID-2	ID-1	ID-0	
MC9[8]	ID-15	ID-14	ID-13	ID-12	ID-11	ID-10	ID-9	ID-8	
MC10[1]					DLC3	DLC2	DLC1	DLC0	
MC10[2]									
MC10[3]									
MC10[4]									
MC10[5]	ID-20	ID-19	ID-18	RTR	IDE		ID-17	ID-16	
MC10[6]	ID-28	ID-27	ID-26	ID-25	ID-24	ID-23	ID-22	ID-21	
MC10[7]	ID-7	ID-6	ID-5	ID-4	ID-3	ID-2	ID-1	ID-0	
MC10[8]	ID-15	ID-14	ID-13	ID-12	ID-11	ID-10	ID-9	ID-8	
MC11[1]					DLC3	DLC2	DLC1	DLC0	
MC11[2]									
MC11[3]									
MC11[4]									
MC11[5]	ID-20	ID-19	ID-18	RTR	IDE		ID-17	ID-16	
MC11[6]	ID-28	ID-27	ID-26	ID-25	ID-24	ID-23	ID-22	ID-21	
MC11[7]	ID-7	ID-6	ID-5	ID-4	ID-3	ID-2	ID-1	ID-0	
MC11[8]	ID-15	ID-14	ID-13	ID-12	ID-11	ID-10	ID-9	ID-8	
MC12[1]					DLC3	DLC2	DLC1	DLC0	
MC12[2]									
MC12[3]									
MC12[4]									
MC12[5]	ID-20	ID-19	ID-18	RTR	IDE		ID-17	ID-16	
MC12[6]	ID-28	ID-27	ID-26	ID-25	ID-24	ID-23	ID-22	ID-21	
MC12[7]	ID-7	ID-6	ID-5	ID-4	ID-3	ID-2	ID-1	ID-0	
MC12[8]	ID-15	ID-14	ID-13	ID-12	ID-11	ID-10	ID-9	ID-8	
MC13[1]					DLC3	DLC2	DLC1	DLC0	
MC13[2]									
MC13[3]									
MC13[4]									
MC13[5]	ID-20	ID-19	ID-18	RTR	IDE		ID-17	ID-16	
MC13[6]	ID-28	ID-27	ID-26	ID-25	ID-24	ID-23	ID-22	ID-21	
MC13[7]	ID-7	ID-6	ID-5	ID-4	ID-3	ID-2	ID-1	ID-0	

## 22. レジスタ一覧

レジスタ 略称	ビット7	ビット6	ビット5	ビット4	ビット3	ビット2	ビット1	ビット0	モジュール
MC13[8]	ID-15	ID-14	ID-13	ID-12	ID-11	ID-10	ID-9	ID-8	HCAN_0
MC14[1]					DLC3	DLC2	DLC1	DLC0	
MC14[2]									
MC14[3]									
MC14[4]									
MC14[5]	ID-20	ID-19	ID-18	RTR	IDE		ID-17	ID-16	
MC14[6]	ID-28	ID-27	ID-26	ID-25	ID-24	ID-23	ID-22	ID-21	
MC14[7]	ID-7	ID-6	ID-5	ID-4	ID-3	ID-2	ID-1	ID-0	
MC14[8]	ID-15	ID-14	ID-13	ID-12	ID-11	ID-10	ID-9	ID-8	
MC15[1]					DLC3	DLC2	DLC1	DLC0	
MC15[2]									
MC15[3]									
MC15[4]									
MC15[5]	ID-20	ID-19	ID-18	RTR	IDE		ID-17	ID-16	
MC15[6]	ID-28	ID-27	ID-26	ID-25	ID-24	ID-23	ID-22	ID-21	
MC15[7]	ID-7	ID-6	ID-5	ID-4	ID-3	ID-2	ID-1	ID-0	
MC15[8]	ID-15	ID-14	ID-13	ID-12	ID-11	ID-10	ID-9	ID-8	
MD0[1]	Bit7	Bit6	Bit5	Bit4	Bit3	Bit2	Bit1	Bit0	
MD0[2]	Bit7	Bit6	Bit5	Bit4	Bit3	Bit2	Bit1	Bit0	
MD0[3]	Bit7	Bit6	Bit5	Bit4	Bit3	Bit2	Bit1	Bit0	
MD0[4]	Bit7	Bit6	Bit5	Bit4	Bit3	Bit2	Bit1	Bit0	
MD0[5]	Bit7	Bit6	Bit5	Bit4	Bit3	Bit2	Bit1	Bit0	
MD0[6]	Bit7	Bit6	Bit5	Bit4	Bit3	Bit2	Bit1	Bit0	
MD0[7]	Bit7	Bit6	Bit5	Bit4	Bit3	Bit2	Bit1	Bit0	
MD0[8]	Bit7	Bit6	Bit5	Bit4	Bit3	Bit2	Bit1	Bit0	
MD1[1]	Bit7	Bit6	Bit5	Bit4	Bit3	Bit2	Bit1	Bit0	
MD1[2]	Bit7	Bit6	Bit5	Bit4	Bit3	Bit2	Bit1	Bit0	
MD1[3]	Bit7	Bit6	Bit5	Bit4	Bit3	Bit2	Bit1	Bit0	
MD1[4]	Bit7	Bit6	Bit5	Bit4	Bit3	Bit2	Bit1	Bit0	
MD1[5]	Bit7	Bit6	Bit5	Bit4	Bit3	Bit2	Bit1	Bit0	
MD1[6]	Bit7	Bit6	Bit5	Bit4	Bit3	Bit2	Bit1	Bit0	
MD1[7]	Bit7	Bit6	Bit5	Bit4	Bit3	Bit2	Bit1	Bit0	
MD1[8]	Bit7	Bit6	Bit5	Bit4	Bit3	Bit2	Bit1	Bit0	
MD2[1]	Bit7	Bit6	Bit5	Bit4	Bit3	Bit2	Bit1	Bit0	
MD2[2]	Bit7	Bit6	Bit5	Bit4	Bit3	Bit2	Bit1	Bit0	
MD2[3]	Bit7	Bit6	Bit5	Bit4	Bit3	Bit2	Bit1	Bit0	
MD2[4]	Bit7	Bit6	Bit5	Bit4	Bit3	Bit2	Bit1	Bit0	

## 22. レジスタ一覧

レジスタ 略称	ビット7	ビット6	ビット5	ビット4	ビット3	ビット2	ビット1	ビット0	モジュール
MD2[5]	Bit7	Bit6	Bit5	Bit4	Bit3	Bit2	Bit1	Bit0	HCAN_0
MD2[6]	Bit7	Bit6	Bit5	Bit4	Bit3	Bit2	Bit1	Bit0	
MD2[7]	Bit7	Bit6	Bit5	Bit4	Bit3	Bit2	Bit1	Bit0	
MD2[8]	Bit7	Bit6	Bit5	Bit4	Bit3	Bit2	Bit1	Bit0	
MD3[1]	Bit7	Bit6	Bit5	Bit4	Bit3	Bit2	Bit1	Bit0	
MD3[2]	Bit7	Bit6	Bit5	Bit4	Bit3	Bit2	Bit1	Bit0	
MD3[3]	Bit7	Bit6	Bit5	Bit4	Bit3	Bit2	Bit1	Bit0	
MD3[4]	Bit7	Bit6	Bit5	Bit4	Bit3	Bit2	Bit1	Bit0	
MD3[5]	Bit7	Bit6	Bit5	Bit4	Bit3	Bit2	Bit1	Bit0	
MD3[6]	Bit7	Bit6	Bit5	Bit4	Bit3	Bit2	Bit1	Bit0	
MD3[7]	Bit7	Bit6	Bit5	Bit4	Bit3	Bit2	Bit1	Bit0	
MD3[8]	Bit7	Bit6	Bit5	Bit4	Bit3	Bit2	Bit1	Bit0	
MD4[1]	Bit7	Bit6	Bit5	Bit4	Bit3	Bit2	Bit1	Bit0	
MD4[2]	Bit7	Bit6	Bit5	Bit4	Bit3	Bit2	Bit1	Bit0	
MD4[3]	Bit7	Bit6	Bit5	Bit4	Bit3	Bit2	Bit1	Bit0	
MD4[4]	Bit7	Bit6	Bit5	Bit4	Bit3	Bit2	Bit1	Bit0	
MD4[5]	Bit7	Bit6	Bit5	Bit4	Bit3	Bit2	Bit1	Bit0	
MD4[6]	Bit7	Bit6	Bit5	Bit4	Bit3	Bit2	Bit1	Bit0	
MD4[7]	Bit7	Bit6	Bit5	Bit4	Bit3	Bit2	Bit1	Bit0	
MD4[8]	Bit7	Bit6	Bit5	Bit4	Bit3	Bit2	Bit1	Bit0	
MD5[1]	Bit7	Bit6	Bit5	Bit4	Bit3	Bit2	Bit1	Bit0	
MD5[2]	Bit7	Bit6	Bit5	Bit4	Bit3	Bit2	Bit1	Bit0	
MD5[3]	Bit7	Bit6	Bit5	Bit4	Bit3	Bit2	Bit1	Bit0	
MD5[4]	Bit7	Bit6	Bit5	Bit4	Bit3	Bit2	Bit1	Bit0	
MD5[5]	Bit7	Bit6	Bit5	Bit4	Bit3	Bit2	Bit1	Bit0	
MD5[6]	Bit7	Bit6	Bit5	Bit4	Bit3	Bit2	Bit1	Bit0	
MD5[7]	Bit7	Bit6	Bit5	Bit4	Bit3	Bit2	Bit1	Bit0	
MD5[8]	Bit7	Bit6	Bit5	Bit4	Bit3	Bit2	Bit1	Bit0	
MD6[1]	Bit7	Bit6	Bit5	Bit4	Bit3	Bit2	Bit1	Bit0	
MD6[2]	Bit7	Bit6	Bit5	Bit4	Bit3	Bit2	Bit1	Bit0	
MD6[3]	Bit7	Bit6	Bit5	Bit4	Bit3	Bit2	Bit1	Bit0	
MD6[4]	Bit7	Bit6	Bit5	Bit4	Bit3	Bit2	Bit1	Bit0	
MD6[5]	Bit7	Bit6	Bit5	Bit4	Bit3	Bit2	Bit1	Bit0	
MD6[6]	Bit7	Bit6	Bit5	Bit4	Bit3	Bit2	Bit1	Bit0	
MD6[7]	Bit7	Bit6	Bit5	Bit4	Bit3	Bit2	Bit1	Bit0	
MD6[8]	Bit7	Bit6	Bit5	Bit4	Bit3	Bit2	Bit1	Bit0	
MD7[1]	Bit7	Bit6	Bit5	Bit4	Bit3	Bit2	Bit1	Bit0	

## 22. レジスタ一覧

レジスタ 略称	ビット7	ビット6	ビット5	ビット4	ビット3	ビット2	ビット1	ビット0	モジュール
MD7[2]	Bit7	Bit6	Bit5	Bit4	Bit3	Bit2	Bit1	Bit0	HCAN_0
MD7[3]	Bit7	Bit6	Bit5	Bit4	Bit3	Bit2	Bit1	Bit0	
MD7[4]	Bit7	Bit6	Bit5	Bit4	Bit3	Bit2	Bit1	Bit0	
MD7[5]	Bit7	Bit6	Bit5	Bit4	Bit3	Bit2	Bit1	Bit0	
MD7[6]	Bit7	Bit6	Bit5	Bit4	Bit3	Bit2	Bit1	Bit0	
MD7[7]	Bit7	Bit6	Bit5	Bit4	Bit3	Bit2	Bit1	Bit0	
MD7[8]	Bit7	Bit6	Bit5	Bit4	Bit3	Bit2	Bit1	Bit0	
MD8[1]	Bit7	Bit6	Bit5	Bit4	Bit3	Bit2	Bit1	Bit0	
MD8[2]	Bit7	Bit6	Bit5	Bit4	Bit3	Bit2	Bit1	Bit0	
MD8[3]	Bit7	Bit6	Bit5	Bit4	Bit3	Bit2	Bit1	Bit0	
MD8[4]	Bit7	Bit6	Bit5	Bit4	Bit3	Bit2	Bit1	Bit0	
MD8[5]	Bit7	Bit6	Bit5	Bit4	Bit3	Bit2	Bit1	Bit0	
MD8[6]	Bit7	Bit6	Bit5	Bit4	Bit3	Bit2	Bit1	Bit0	
MD8[7]	Bit7	Bit6	Bit5	Bit4	Bit3	Bit2	Bit1	Bit0	
MD8[8]	Bit7	Bit6	Bit5	Bit4	Bit3	Bit2	Bit1	Bit0	
MD9[1]	Bit7	Bit6	Bit5	Bit4	Bit3	Bit2	Bit1	Bit0	
MD9[2]	Bit7	Bit6	Bit5	Bit4	Bit3	Bit2	Bit1	Bit0	
MD9[3]	Bit7	Bit6	Bit5	Bit4	Bit3	Bit2	Bit1	Bit0	
MD9[4]	Bit7	Bit6	Bit5	Bit4	Bit3	Bit2	Bit1	Bit0	
MD9[5]	Bit7	Bit6	Bit5	Bit4	Bit3	Bit2	Bit1	Bit0	
MD9[6]	Bit7	Bit6	Bit5	Bit4	Bit3	Bit2	Bit1	Bit0	
MD9[7]	Bit7	Bit6	Bit5	Bit4	Bit3	Bit2	Bit1	Bit0	
MD9[8]	Bit7	Bit6	Bit5	Bit4	Bit3	Bit2	Bit1	Bit0	
MD10[1]	Bit7	Bit6	Bit5	Bit4	Bit3	Bit2	Bit1	Bit0	
MD10[2]	Bit7	Bit6	Bit5	Bit4	Bit3	Bit2	Bit1	Bit0	
MD10[3]	Bit7	Bit6	Bit5	Bit4	Bit3	Bit2	Bit1	Bit0	
MD10[4]	Bit7	Bit6	Bit5	Bit4	Bit3	Bit2	Bit1	Bit0	
MD10[5]	Bit7	Bit6	Bit5	Bit4	Bit3	Bit2	Bit1	Bit0	
MD10[6]	Bit7	Bit6	Bit5	Bit4	Bit3	Bit2	Bit1	Bit0	
MD10[7]	Bit7	Bit6	Bit5	Bit4	Bit3	Bit2	Bit1	Bit0	
MD10[8]	Bit7	Bit6	Bit5	Bit4	Bit3	Bit2	Bit1	Bit0	
MD11[1]	Bit7	Bit6	Bit5	Bit4	Bit3	Bit2	Bit1	Bit0	
MD11[2]	Bit7	Bit6	Bit5	Bit4	Bit3	Bit2	Bit1	Bit0	
MD11[3]	Bit7	Bit6	Bit5	Bit4	Bit3	Bit2	Bit1	Bit0	
MD11[4]	Bit7	Bit6	Bit5	Bit4	Bit3	Bit2	Bit1	Bit0	
MD11[5]	Bit7	Bit6	Bit5	Bit4	Bit3	Bit2	Bit1	Bit0	
MD11[6]	Bit7	Bit6	Bit5	Bit4	Bit3	Bit2	Bit1	Bit0	

## 22. レジスタ一覧

レジスタ 略称	ビット7	ビット6	ビット5	ビット4	ビット3	ビット2	ビット1	ビット0	モジュール
MD11[7]	Bit7	Bit6	Bit5	Bit4	Bit3	Bit2	Bit1	Bit0	HCAN_0
MD11[8]	Bit7	Bit6	Bit5	Bit4	Bit3	Bit2	Bit1	Bit0	
MD12[1]	Bit7	Bit6	Bit5	Bit4	Bit3	Bit2	Bit1	Bit0	
MD12[2]	Bit7	Bit6	Bit5	Bit4	Bit3	Bit2	Bit1	Bit0	
MD12[3]	Bit7	Bit6	Bit5	Bit4	Bit3	Bit2	Bit1	Bit0	
MD12[4]	Bit7	Bit6	Bit5	Bit4	Bit3	Bit2	Bit1	Bit0	
MD12[5]	Bit7	Bit6	Bit5	Bit4	Bit3	Bit2	Bit1	Bit0	
MD12[6]	Bit7	Bit6	Bit5	Bit4	Bit3	Bit2	Bit1	Bit0	
MD12[7]	Bit7	Bit6	Bit5	Bit4	Bit3	Bit2	Bit1	Bit0	
MD12[8]	Bit7	Bit6	Bit5	Bit4	Bit3	Bit2	Bit1	Bit0	
MD13[1]	Bit7	Bit6	Bit5	Bit4	Bit3	Bit2	Bit1	Bit0	HCAN_0
MD13[2]	Bit7	Bit6	Bit5	Bit4	Bit3	Bit2	Bit1	Bit0	
MD13[3]	Bit7	Bit6	Bit5	Bit4	Bit3	Bit2	Bit1	Bit0	
MD13[4]	Bit7	Bit6	Bit5	Bit4	Bit3	Bit2	Bit1	Bit0	
MD13[5]	Bit7	Bit6	Bit5	Bit4	Bit3	Bit2	Bit1	Bit0	
MD13[6]	Bit7	Bit6	Bit5	Bit4	Bit3	Bit2	Bit1	Bit0	
MD13[7]	Bit7	Bit6	Bit5	Bit4	Bit3	Bit2	Bit1	Bit0	
MD13[8]	Bit7	Bit6	Bit5	Bit4	Bit3	Bit2	Bit1	Bit0	
MD14[1]	Bit7	Bit6	Bit5	Bit4	Bit3	Bit2	Bit1	Bit0	HCAN_0
MD14[2]	Bit7	Bit6	Bit5	Bit4	Bit3	Bit2	Bit1	Bit0	
MD14[3]	Bit7	Bit6	Bit5	Bit4	Bit3	Bit2	Bit1	Bit0	
MD14[4]	Bit7	Bit6	Bit5	Bit4	Bit3	Bit2	Bit1	Bit0	
MD14[5]	Bit7	Bit6	Bit5	Bit4	Bit3	Bit2	Bit1	Bit0	
MD14[6]	Bit7	Bit6	Bit5	Bit4	Bit3	Bit2	Bit1	Bit0	
MD14[7]	Bit7	Bit6	Bit5	Bit4	Bit3	Bit2	Bit1	Bit0	
MD14[8]	Bit7	Bit6	Bit5	Bit4	Bit3	Bit2	Bit1	Bit0	
MD15[1]	Bit7	Bit6	Bit5	Bit4	Bit3	Bit2	Bit1	Bit0	HCAN_0
MD15[2]	Bit7	Bit6	Bit5	Bit4	Bit3	Bit2	Bit1	Bit0	
MD15[3]	Bit7	Bit6	Bit5	Bit4	Bit3	Bit2	Bit1	Bit0	
MD15[4]	Bit7	Bit6	Bit5	Bit4	Bit3	Bit2	Bit1	Bit0	
MD15[5]	Bit7	Bit6	Bit5	Bit4	Bit3	Bit2	Bit1	Bit0	
MD15[6]	Bit7	Bit6	Bit5	Bit4	Bit3	Bit2	Bit1	Bit0	
MD15[7]	Bit7	Bit6	Bit5	Bit4	Bit3	Bit2	Bit1	Bit0	
MD15[8]	Bit7	Bit6	Bit5	Bit4	Bit3	Bit2	Bit1	Bit0	
HCAN MON_0	RxDIE	TxSTP					TxD	RxD	

レジスタ 略称	ビット7	ビット6	ビット5	ビット4	ビット3	ビット2	ビット1	ビット0	モジュール
MCR_1	MCR7		MCR5			MCR2	MCR1	MCR0	HCAN_1
GSR_1					GSR3	GSR2	GSR1	GSR0	
BCR_1	BCR7	BCR6	BCR5	BCR4	BCR3	BCR2	BCR1	BCR0	
	BCR15	BCR14	BCR13	BCR12	BCR11	BCR10	BCR9	BCR8	
MBCR_1	MBCR7	MBCR6	MBCR5	MBCR4	MBCR3	MBCR2	MBCR1		
	MBCR15	MBCR14	MBCR13	MBCR12	MBCR11	MBCR10	MBCR9	MBCR8	
TXPR_1	TXPR7	TXPR6	TXPR5	TXPR4	TXPR3	TXPR2	TXPR1		
	TXPR15	TXPR14	TXPR13	TXPR12	TXPR11	TXPR10	TXPR9	TXPR8	
TXCR_1	TXCR7	TXCR6	TXCR5	TXCR4	TXCR3	TXCR2	TXCR1		
	TXCR15	TXCR14	TXCR13	TXCR12	TXCR11	TXCR10	TXCR9	TXCR8	
TXACK_1	TXACK7	TXACK6	TXACK5	TXACK4	TXACK3	TXACK2	TXACK1		
	TXACK15	TXACK14	TXACK13	TXACK12	TXACK11	TXACK10	TXACK9	TXACK8	
ABACK_1	ABACK7	ABACK6	ABACK5	ABACK4	ABACK3	ABACK2	ABACK1		
	ABACK15	ABACK14	ABACK13	ABACK12	ABACK11	ABACK10	ABACK9	ABACK8	
RXPR_1	RXPR7	RXPR6	RXPR5	RXPR4	RXPR3	RXPR2	RXPR1	RXPR0	
	RXPR15	RXPR14	RXPR13	RXPR12	RXPR11	RXPR10	RXPR9	RXPR8	
RFPR_1	RFPR7	RFPR6	RFPR5	RFPR4	RFPR3	RFPR2	RFPR1	RFPR0	
	RFPR15	RFPR14	RFPR13	RFPR12	RFPR11	RFPR10	RFPR9	RFPR8	
IRR_1	IRR7	IRR6	IRR5	IRR4	IRR3	IRR2	IRR1	IRR0	
				IRR12			IRR9	IRR8	
MBIMR_1	MBIMR7	MBIMR6	MBIMR5	MBIMR4	MBIMR3	MBIMR2	MBIMR1	MBIMR0	
	MBIMR15	MBIMR14	MBIMR13	MBIMR12	MBIMR11	MBIMR10	MBIMR9	MBIMR8	
IMR_1	IMR7	IMR6	IMR5	IMR4	IMR3	IMR2	IMR1		
				IMR12			IMR9	IMR8	
REC_1	Bit7	Bit6	Bit5	Bit4	Bit3	Bit2	Bit1	Bit0	
TEC_1	Bit7	Bit6	Bit5	Bit4	Bit3	Bit2	Bit1	Bit0	
UMSR_1	UMSR7	UMSR6	UMSR5	UMSR4	UMSR3	UMSR2	UMSR1	UMSR0	
	UMSR15	UMSR14	UMSR13	UMSR12	UMSR11	UMSR10	UMSR9	UMSR8	
LAFML_1	LAFML7	LAFML6	LAFML5	LAFML4	LAFML3	LAFML2	LAFML1	LAFML0	
	LAFML15	LAFML14	LAFML13	LAFML12	LAFML11	LAFML10	LAFML9	LAFML8	
LAFMH_1	LAFMH7	LAFMH6	LAFMH5				LAFMH1	LAFMH0	
	LAFMH15	LAFMH14	LAFMH13	LAFMH12	LAFMH11	LAFMH10	LAFMH9	LAFMH8	

## 22. レジスタ一覧

レジスタ 略称	ビット7	ビット6	ビット5	ビット4	ビット3	ビット2	ビット1	ビット0	モジュール
MC0[1]					DLC3	DLC2	DLC1	DLC0	HCAN_1
MC0[2]									
MC0[3]									
MC0[4]									
MC0[5]	ID-20	ID-19	ID-18	RTR	IDE		ID-17	ID-16	
MC0[6]	ID-28	ID-27	ID-26	ID-25	ID-24	ID-23	ID-22	ID-21	
MC0[7]	ID-7	ID-6	ID-5	ID-4	ID-3	ID-2	ID-1	ID-0	
MC0[8]	ID-15	ID-14	ID-13	ID-12	ID-11	ID-10	ID-9	ID-8	
MC1[1]					DLC3	DLC2	DLC1	DLC0	
MC1[2]									
MC1[3]									
MC1[4]									
MC1[5]	ID-20	ID-19	ID-18	RTR	IDE		ID-17	ID-16	
MC1[6]	ID-28	ID-27	ID-26	ID-25	ID-24	ID-23	ID-22	ID-21	
MC1[7]	ID-7	ID-6	ID-5	ID-4	ID-3	ID-2	ID-1	ID-0	
MC1[8]	ID-15	ID-14	ID-13	ID-12	ID-11	ID-10	ID-9	ID-8	
MC2[1]					DLC3	DLC2	DLC1	DLC0	
MC2[2]									
MC2[3]									
MC2[4]									
MC2[5]	ID-20	ID-19	ID-18	RTR	IDE		ID-17	ID-16	
MC2[6]	ID-28	ID-27	ID-26	ID-25	ID-24	ID-23	ID-22	ID-21	
MC2[7]	ID-7	ID-6	ID-5	ID-4	ID-3	ID-2	ID-1	ID-0	
MC2[8]	ID-15	ID-14	ID-13	ID-12	ID-11	ID-10	ID-9	ID-8	
MC3[1]					DLC3	DLC2	DLC1	DLC0	
MC3[2]									
MC3[3]									
MC3[4]									
MC3[5]	ID-20	ID-19	ID-18	RTR	IDE		ID-17	ID-16	
MC3[6]	ID-28	ID-27	ID-26	ID-25	ID-24	ID-23	ID-22	ID-21	
MC3[7]	ID-7	ID-6	ID-5	ID-4	ID-3	ID-2	ID-1	ID-0	
MC3[8]	ID-15	ID-14	ID-13	ID-12	ID-11	ID-10	ID-9	ID-8	
MC4[1]					DLC3	DLC2	DLC1	DLC0	
MC4[2]									
MC4[3]									
MC4[4]									
MC4[5]	ID-20	ID-19	ID-18	RTR	IDE		ID-17	ID-16	

## 22. レジスタ一覧

レジスタ 略称	ビット7	ビット6	ビット5	ビット4	ビット3	ビット2	ビット1	ビット0	モジュール
MC4[6]	ID-28	ID-27	ID-26	ID-25	ID-24	ID-23	ID-22	ID-21	HCAN_1
MC4[7]	ID-7	ID-6	ID-5	ID-4	ID-3	ID-2	ID-1	ID-0	
MC4[8]	ID-15	ID-14	ID-13	ID-12	ID-11	ID-10	ID-9	ID-8	
MC5[1]					DLC3	DLC2	DLC1	DLC0	
MC5[2]									
MC5[3]									
MC5[4]									
MC5[5]	ID-20	ID-19	ID-18	RTR	IDE		ID-17	ID-16	
MC5[6]	ID-28	ID-27	ID-26	ID-25	ID-24	ID-23	ID-22	ID-21	
MC5[7]	ID-7	ID-6	ID-5	ID-4	ID-3	ID-2	ID-1	ID-0	
MC5[8]	ID-15	ID-14	ID-13	ID-12	ID-11	ID-10	ID-9	ID-8	
MC6[1]					DLC3	DLC2	DLC1	DLC0	
MC6[2]									
MC6[3]									
MC6[4]									
MC6[5]	ID-20	ID-19	ID-18	RTR	IDE		ID-17	ID-16	
MC6[6]	ID-28	ID-27	ID-26	ID-25	ID-24	ID-23	ID-22	ID-21	
MC6[7]	ID-7	ID-6	ID-5	ID-4	ID-3	ID-2	ID-1	ID-0	
MC6[8]	ID-15	ID-14	ID-13	ID-12	ID-11	ID-10	ID-9	ID-8	
MC7[1]					DLC3	DLC2	DLC1	DLC0	
MC7[2]									
MC7[3]									
MC7[4]									
MC7[5]	ID-20	ID-19	ID-18	RTR	IDE		ID-17	ID-16	
MC7[6]	ID-28	ID-27	ID-26	ID-25	ID-24	ID-23	ID-22	ID-21	
MC7[7]	ID-7	ID-6	ID-5	ID-4	ID-3	ID-2	ID-1	ID-0	
MC7[8]	ID-15	ID-14	ID-13	ID-12	ID-11	ID-10	ID-9	ID-8	
MC8[1]					DLC3	DLC2	DLC1	DLC0	
MC8[2]									
MC8[3]									
MC8[4]									
MC8[5]	ID-20	ID-19	ID-18	RTR	IDE		ID-17	ID-16	
MC8[6]	ID-28	ID-27	ID-26	ID-25	ID-24	ID-23	ID-22	ID-21	
MC8[7]	ID-7	ID-6	ID-5	ID-4	ID-3	ID-2	ID-1	ID-0	
MC8[8]	ID-15	ID-14	ID-13	ID-12	ID-11	ID-10	ID-9	ID-8	
MC9[1]					DLC3	DLC2	DLC1	DLC0	
MC9[2]									

## 22. レジスタ一覧

レジスタ 略称	ビット7	ビット6	ビット5	ビット4	ビット3	ビット2	ビット1	ビット0	モジュール
MC9[3]									HCAN_1
MC9[4]									
MC9[5]	ID-20	ID-19	ID-18	RTR	IDE		ID-17	ID-16	
MC9[6]	ID-28	ID-27	ID-26	ID-25	ID-24	ID-23	ID-22	ID-21	
MC9[7]	ID-7	ID-6	ID-5	ID-4	ID-3	ID-2	ID-1	ID-0	
MC9[8]	ID-15	ID-14	ID-13	ID-12	ID-11	ID-10	ID-9	ID-8	
MC10[1]					DLC3	DLC2	DLC1	DLC0	
MC10[2]									
MC10[3]									
MC10[4]									
MC10[5]	ID-20	ID-19	ID-18	RTR	IDE		ID-17	ID-16	
MC10[6]	ID-28	ID-27	ID-26	ID-25	ID-24	ID-23	ID-22	ID-21	
MC10[7]	ID-7	ID-6	ID-5	ID-4	ID-3	ID-2	ID-1	ID-0	
MC10[8]	ID-15	ID-14	ID-13	ID-12	ID-11	ID-10	ID-9	ID-8	
MC11[1]					DLC3	DLC2	DLC1	DLC0	
MC11[2]									
MC11[3]									
MC11[4]									
MC11[5]	ID-20	ID-19	ID-18	RTR	IDE		ID-17	ID-16	
MC11[6]	ID-28	ID-27	ID-26	ID-25	ID-24	ID-23	ID-22	ID-21	
MC11[7]	ID-7	ID-6	ID-5	ID-4	ID-3	ID-2	ID-1	ID-0	
MC11[8]	ID-15	ID-14	ID-13	ID-12	ID-11	ID-10	ID-9	ID-8	
MC12[1]					DLC3	DLC2	DLC1	DLC0	
MC12[2]									
MC12[3]									
MC12[4]									
MC12[5]	ID-20	ID-19	ID-18	RTR	IDE		ID-17	ID-16	
MC12[6]	ID-28	ID-27	ID-26	ID-25	ID-24	ID-23	ID-22	ID-21	
MC12[7]	ID-7	ID-6	ID-5	ID-4	ID-3	ID-2	ID-1	ID-0	
MC12[8]	ID-15	ID-14	ID-13	ID-12	ID-11	ID-10	ID-9	ID-8	
MC13[1]					DLC3	DLC2	DLC1	DLC0	
MC13[2]									
MC13[3]									
MC13[4]									
MC13[5]	ID-20	ID-19	ID-18	RTR	IDE		ID-17	ID-16	
MC13[6]	ID-28	ID-27	ID-26	ID-25	ID-24	ID-23	ID-22	ID-21	
MC13[7]	ID-7	ID-6	ID-5	ID-4	ID-3	ID-2	ID-1	ID-0	

## 22. レジスタ一覧

レジスタ 略称	ビット7	ビット6	ビット5	ビット4	ビット3	ビット2	ビット1	ビット0	モジュール
MC13[8]	ID-15	ID-14	ID-13	ID-12	ID-11	ID-10	ID-9	ID-8	HCAN_1
MC14[1]					DLC3	DLC2	DLC1	DLC0	
MC14[2]									
MC14[3]									
MC14[4]									
MC14[5]	ID-20	ID-19	ID-18	RTR	IDE		ID-17	ID-16	
MC14[6]	ID-28	ID-27	ID-26	ID-25	ID-24	ID-23	ID-22	ID-21	
MC14[7]	ID-7	ID-6	ID-5	ID-4	ID-3	ID-2	ID-1	ID-0	
MC14[8]	ID-15	ID-14	ID-13	ID-12	ID-11	ID-10	ID-9	ID-8	
MC15[1]					DLC3	DLC2	DLC1	DLC0	
MC15[2]									
MC15[3]									
MC15[4]									
MC15[5]	ID-20	ID-19	ID-18	RTR	IDE		ID-17	ID-16	
MC15[6]	ID-28	ID-27	ID-26	ID-25	ID-24	ID-23	ID-22	ID-21	
MC15[7]	ID-7	ID-6	ID-5	ID-4	ID-3	ID-2	ID-1	ID-0	
MC15[8]	ID-15	ID-14	ID-13	ID-12	ID-11	ID-10	ID-9	ID-8	
MD0[1]	Bit7	Bit6	Bit5	Bit4	Bit3	Bit2	Bit1	Bit0	
MD0[2]	Bit7	Bit6	Bit5	Bit4	Bit3	Bit2	Bit1	Bit0	
MD0[3]	Bit7	Bit6	Bit5	Bit4	Bit3	Bit2	Bit1	Bit0	
MD0[4]	Bit7	Bit6	Bit5	Bit4	Bit3	Bit2	Bit1	Bit0	
MD0[5]	Bit7	Bit6	Bit5	Bit4	Bit3	Bit2	Bit1	Bit0	
MD0[6]	Bit7	Bit6	Bit5	Bit4	Bit3	Bit2	Bit1	Bit0	
MD0[7]	Bit7	Bit6	Bit5	Bit4	Bit3	Bit2	Bit1	Bit0	
MD0[8]	Bit7	Bit6	Bit5	Bit4	Bit3	Bit2	Bit1	Bit0	
MD1[1]	Bit7	Bit6	Bit5	Bit4	Bit3	Bit2	Bit1	Bit0	
MD1[2]	Bit7	Bit6	Bit5	Bit4	Bit3	Bit2	Bit1	Bit0	
MD1[3]	Bit7	Bit6	Bit5	Bit4	Bit3	Bit2	Bit1	Bit0	
MD1[4]	Bit7	Bit6	Bit5	Bit4	Bit3	Bit2	Bit1	Bit0	
MD1[5]	Bit7	Bit6	Bit5	Bit4	Bit3	Bit2	Bit1	Bit0	
MD1[6]	Bit7	Bit6	Bit5	Bit4	Bit3	Bit2	Bit1	Bit0	
MD1[7]	Bit7	Bit6	Bit5	Bit4	Bit3	Bit2	Bit1	Bit0	
MD1[8]	Bit7	Bit6	Bit5	Bit4	Bit3	Bit2	Bit1	Bit0	
MD2[1]	Bit7	Bit6	Bit5	Bit4	Bit3	Bit2	Bit1	Bit0	
MD2[2]	Bit7	Bit6	Bit5	Bit4	Bit3	Bit2	Bit1	Bit0	
MD2[3]	Bit7	Bit6	Bit5	Bit4	Bit3	Bit2	Bit1	Bit0	
MD2[4]	Bit7	Bit6	Bit5	Bit4	Bit3	Bit2	Bit1	Bit0	

## 22. レジスタ一覧

レジスタ 略称	ビット7	ビット6	ビット5	ビット4	ビット3	ビット2	ビット1	ビット0	モジュール
MD2[5]	Bit7	Bit6	Bit5	Bit4	Bit3	Bit2	Bit1	Bit0	HCAN_1
MD2[6]	Bit7	Bit6	Bit5	Bit4	Bit3	Bit2	Bit1	Bit0	
MD2[7]	Bit7	Bit6	Bit5	Bit4	Bit3	Bit2	Bit1	Bit0	
MD2[8]	Bit7	Bit6	Bit5	Bit4	Bit3	Bit2	Bit1	Bit0	
MD3[1]	Bit7	Bit6	Bit5	Bit4	Bit3	Bit2	Bit1	Bit0	
MD3[2]	Bit7	Bit6	Bit5	Bit4	Bit3	Bit2	Bit1	Bit0	
MD3[3]	Bit7	Bit6	Bit5	Bit4	Bit3	Bit2	Bit1	Bit0	
MD3[4]	Bit7	Bit6	Bit5	Bit4	Bit3	Bit2	Bit1	Bit0	
MD3[5]	Bit7	Bit6	Bit5	Bit4	Bit3	Bit2	Bit1	Bit0	
MD3[6]	Bit7	Bit6	Bit5	Bit4	Bit3	Bit2	Bit1	Bit0	
MD3[7]	Bit7	Bit6	Bit5	Bit4	Bit3	Bit2	Bit1	Bit0	
MD3[8]	Bit7	Bit6	Bit5	Bit4	Bit3	Bit2	Bit1	Bit0	
MD4[1]	Bit7	Bit6	Bit5	Bit4	Bit3	Bit2	Bit1	Bit0	
MD4[2]	Bit7	Bit6	Bit5	Bit4	Bit3	Bit2	Bit1	Bit0	
MD4[3]	Bit7	Bit6	Bit5	Bit4	Bit3	Bit2	Bit1	Bit0	
MD4[4]	Bit7	Bit6	Bit5	Bit4	Bit3	Bit2	Bit1	Bit0	
MD4[5]	Bit7	Bit6	Bit5	Bit4	Bit3	Bit2	Bit1	Bit0	
MD4[6]	Bit7	Bit6	Bit5	Bit4	Bit3	Bit2	Bit1	Bit0	
MD4[7]	Bit7	Bit6	Bit5	Bit4	Bit3	Bit2	Bit1	Bit0	
MD4[8]	Bit7	Bit6	Bit5	Bit4	Bit3	Bit2	Bit1	Bit0	
MD5[1]	Bit7	Bit6	Bit5	Bit4	Bit3	Bit2	Bit1	Bit0	
MD5[2]	Bit7	Bit6	Bit5	Bit4	Bit3	Bit2	Bit1	Bit0	
MD5[3]	Bit7	Bit6	Bit5	Bit4	Bit3	Bit2	Bit1	Bit0	
MD5[4]	Bit7	Bit6	Bit5	Bit4	Bit3	Bit2	Bit1	Bit0	
MD5[5]	Bit7	Bit6	Bit5	Bit4	Bit3	Bit2	Bit1	Bit0	
MD5[6]	Bit7	Bit6	Bit5	Bit4	Bit3	Bit2	Bit1	Bit0	
MD5[7]	Bit7	Bit6	Bit5	Bit4	Bit3	Bit2	Bit1	Bit0	
MD5[8]	Bit7	Bit6	Bit5	Bit4	Bit3	Bit2	Bit1	Bit0	
MD6[1]	Bit7	Bit6	Bit5	Bit4	Bit3	Bit2	Bit1	Bit0	
MD6[2]	Bit7	Bit6	Bit5	Bit4	Bit3	Bit2	Bit1	Bit0	
MD6[3]	Bit7	Bit6	Bit5	Bit4	Bit3	Bit2	Bit1	Bit0	
MD6[4]	Bit7	Bit6	Bit5	Bit4	Bit3	Bit2	Bit1	Bit0	
MD6[5]	Bit7	Bit6	Bit5	Bit4	Bit3	Bit2	Bit1	Bit0	
MD6[6]	Bit7	Bit6	Bit5	Bit4	Bit3	Bit2	Bit1	Bit0	
MD6[7]	Bit7	Bit6	Bit5	Bit4	Bit3	Bit2	Bit1	Bit0	
MD6[8]	Bit7	Bit6	Bit5	Bit4	Bit3	Bit2	Bit1	Bit0	
MD7[1]	Bit7	Bit6	Bit5	Bit4	Bit3	Bit2	Bit1	Bit0	

## 22. レジスタ一覧

レジスタ 略称	ビット7	ビット6	ビット5	ビット4	ビット3	ビット2	ビット1	ビット0	モジュール
MD7[2]	Bit7	Bit6	Bit5	Bit4	Bit3	Bit2	Bit1	Bit0	HCAN_1
MD7[3]	Bit7	Bit6	Bit5	Bit4	Bit3	Bit2	Bit1	Bit0	
MD7[4]	Bit7	Bit6	Bit5	Bit4	Bit3	Bit2	Bit1	Bit0	
MD7[5]	Bit7	Bit6	Bit5	Bit4	Bit3	Bit2	Bit1	Bit0	
MD7[6]	Bit7	Bit6	Bit5	Bit4	Bit3	Bit2	Bit1	Bit0	
MD7[7]	Bit7	Bit6	Bit5	Bit4	Bit3	Bit2	Bit1	Bit0	
MD7[8]	Bit7	Bit6	Bit5	Bit4	Bit3	Bit2	Bit1	Bit0	
MD8[1]	Bit7	Bit6	Bit5	Bit4	Bit3	Bit2	Bit1	Bit0	
MD8[2]	Bit7	Bit6	Bit5	Bit4	Bit3	Bit2	Bit1	Bit0	
MD8[3]	Bit7	Bit6	Bit5	Bit4	Bit3	Bit2	Bit1	Bit0	
MD8[4]	Bit7	Bit6	Bit5	Bit4	Bit3	Bit2	Bit1	Bit0	
MD8[5]	Bit7	Bit6	Bit5	Bit4	Bit3	Bit2	Bit1	Bit0	
MD8[6]	Bit7	Bit6	Bit5	Bit4	Bit3	Bit2	Bit1	Bit0	
MD8[7]	Bit7	Bit6	Bit5	Bit4	Bit3	Bit2	Bit1	Bit0	
MD8[8]	Bit7	Bit6	Bit5	Bit4	Bit3	Bit2	Bit1	Bit0	
MD9[1]	Bit7	Bit6	Bit5	Bit4	Bit3	Bit2	Bit1	Bit0	
MD9[2]	Bit7	Bit6	Bit5	Bit4	Bit3	Bit2	Bit1	Bit0	
MD9[3]	Bit7	Bit6	Bit5	Bit4	Bit3	Bit2	Bit1	Bit0	
MD9[4]	Bit7	Bit6	Bit5	Bit4	Bit3	Bit2	Bit1	Bit0	
MD9[5]	Bit7	Bit6	Bit5	Bit4	Bit3	Bit2	Bit1	Bit0	
MD9[6]	Bit7	Bit6	Bit5	Bit4	Bit3	Bit2	Bit1	Bit0	
MD9[7]	Bit7	Bit6	Bit5	Bit4	Bit3	Bit2	Bit1	Bit0	
MD9[8]	Bit7	Bit6	Bit5	Bit4	Bit3	Bit2	Bit1	Bit0	
MD10[1]	Bit7	Bit6	Bit5	Bit4	Bit3	Bit2	Bit1	Bit0	
MD10[2]	Bit7	Bit6	Bit5	Bit4	Bit3	Bit2	Bit1	Bit0	
MD10[3]	Bit7	Bit6	Bit5	Bit4	Bit3	Bit2	Bit1	Bit0	
MD10[4]	Bit7	Bit6	Bit5	Bit4	Bit3	Bit2	Bit1	Bit0	
MD10[5]	Bit7	Bit6	Bit5	Bit4	Bit3	Bit2	Bit1	Bit0	
MD10[6]	Bit7	Bit6	Bit5	Bit4	Bit3	Bit2	Bit1	Bit0	
MD10[7]	Bit7	Bit6	Bit5	Bit4	Bit3	Bit2	Bit1	Bit0	
MD10[8]	Bit7	Bit6	Bit5	Bit4	Bit3	Bit2	Bit1	Bit0	
MD11[1]	Bit7	Bit6	Bit5	Bit4	Bit3	Bit2	Bit1	Bit0	
MD11[2]	Bit7	Bit6	Bit5	Bit4	Bit3	Bit2	Bit1	Bit0	
MD11[3]	Bit7	Bit6	Bit5	Bit4	Bit3	Bit2	Bit1	Bit0	
MD11[4]	Bit7	Bit6	Bit5	Bit4	Bit3	Bit2	Bit1	Bit0	
MD11[5]	Bit7	Bit6	Bit5	Bit4	Bit3	Bit2	Bit1	Bit0	
MD11[6]	Bit7	Bit6	Bit5	Bit4	Bit3	Bit2	Bit1	Bit0	

## 22. レジスタ一覧

レジスタ 略称	ビット7	ビット6	ビット5	ビット4	ビット3	ビット2	ビット1	ビット0	モジュール
MD11[7]	Bit7	Bit6	Bit5	Bit4	Bit3	Bit2	Bit1	Bit0	HCAN_1
MD11[8]	Bit7	Bit6	Bit5	Bit4	Bit3	Bit2	Bit1	Bit0	
MD12[1]	Bit7	Bit6	Bit5	Bit4	Bit3	Bit2	Bit1	Bit0	
MD12[2]	Bit7	Bit6	Bit5	Bit4	Bit3	Bit2	Bit1	Bit0	
MD12[3]	Bit7	Bit6	Bit5	Bit4	Bit3	Bit2	Bit1	Bit0	
MD12[4]	Bit7	Bit6	Bit5	Bit4	Bit3	Bit2	Bit1	Bit0	
MD12[5]	Bit7	Bit6	Bit5	Bit4	Bit3	Bit2	Bit1	Bit0	
MD12[6]	Bit7	Bit6	Bit5	Bit4	Bit3	Bit2	Bit1	Bit0	
MD12[7]	Bit7	Bit6	Bit5	Bit4	Bit3	Bit2	Bit1	Bit0	
MD12[8]	Bit7	Bit6	Bit5	Bit4	Bit3	Bit2	Bit1	Bit0	
MD13[1]	Bit7	Bit6	Bit5	Bit4	Bit3	Bit2	Bit1	Bit0	HCAN_1
MD13[2]	Bit7	Bit6	Bit5	Bit4	Bit3	Bit2	Bit1	Bit0	
MD13[3]	Bit7	Bit6	Bit5	Bit4	Bit3	Bit2	Bit1	Bit0	
MD13[4]	Bit7	Bit6	Bit5	Bit4	Bit3	Bit2	Bit1	Bit0	
MD13[5]	Bit7	Bit6	Bit5	Bit4	Bit3	Bit2	Bit1	Bit0	
MD13[6]	Bit7	Bit6	Bit5	Bit4	Bit3	Bit2	Bit1	Bit0	
MD13[7]	Bit7	Bit6	Bit5	Bit4	Bit3	Bit2	Bit1	Bit0	
MD13[8]	Bit7	Bit6	Bit5	Bit4	Bit3	Bit2	Bit1	Bit0	
MD14[1]	Bit7	Bit6	Bit5	Bit4	Bit3	Bit2	Bit1	Bit0	HCAN_1
MD14[2]	Bit7	Bit6	Bit5	Bit4	Bit3	Bit2	Bit1	Bit0	
MD14[3]	Bit7	Bit6	Bit5	Bit4	Bit3	Bit2	Bit1	Bit0	
MD14[4]	Bit7	Bit6	Bit5	Bit4	Bit3	Bit2	Bit1	Bit0	
MD14[5]	Bit7	Bit6	Bit5	Bit4	Bit3	Bit2	Bit1	Bit0	
MD14[6]	Bit7	Bit6	Bit5	Bit4	Bit3	Bit2	Bit1	Bit0	
MD14[7]	Bit7	Bit6	Bit5	Bit4	Bit3	Bit2	Bit1	Bit0	
MD14[8]	Bit7	Bit6	Bit5	Bit4	Bit3	Bit2	Bit1	Bit0	
MD15[1]	Bit7	Bit6	Bit5	Bit4	Bit3	Bit2	Bit1	Bit0	HCAN_1
MD15[2]	Bit7	Bit6	Bit5	Bit4	Bit3	Bit2	Bit1	Bit0	
MD15[3]	Bit7	Bit6	Bit5	Bit4	Bit3	Bit2	Bit1	Bit0	
MD15[4]	Bit7	Bit6	Bit5	Bit4	Bit3	Bit2	Bit1	Bit0	
MD15[5]	Bit7	Bit6	Bit5	Bit4	Bit3	Bit2	Bit1	Bit0	
MD15[6]	Bit7	Bit6	Bit5	Bit4	Bit3	Bit2	Bit1	Bit0	
MD15[7]	Bit7	Bit6	Bit5	Bit4	Bit3	Bit2	Bit1	Bit0	
MD15[8]	Bit7	Bit6	Bit5	Bit4	Bit3	Bit2	Bit1	Bit0	
HCAN MON_1	RxDIE	TxSTP	PKFE				TxD	RxD	

レジスタ 略称	ビット7	ビット6	ビット5	ビット4	ビット3	ビット2	ビット1	ビット0	モジュール
PWCR_1			IE	CMF	CST	CKS2	CKS1	CKS0	PWM_1
PWOOCR_1	OE1H	OE1G	OE1F	OE1E	OE1D	OE1C	OE1B	OE1A	
PWPR_1	OPS1H	OPS1G	OPS1F	OPS1E	OPS1D	OPS1C	OPS1B	OPS1A	
PWCYR_1							Bit9	Bit8	
	Bit7	Bit6	Bit5	Bit4	Bit3	Bit2	Bit1	Bit0	
PWBFR_1A				OTS			DT9	DT8	
	DT7	DT6	DT5	DT4	DT3	DT2	DT1	DT0	
PWBFR_1C				OTS			DT9	DT8	
	DT7	DT6	DT5	DT4	DT3	DT2	DT1	DT0	
PWBFR_1E				OTS			DT9	DT8	
	DT7	DT6	DT5	DT4	DT3	DT2	DT1	DT0	
PWBFR_1G				OTS			DT9	DT8	
	DT7	DT6	DT5	DT4	DT3	DT2	DT1	DT0	
PWCR_2	-	-	IE	CMF	CST	CKS2	CKS1	CKS0	PWM_2
PWOOCR_2	OE2H	OE2G	OE2F	OE2E	OE2D	OE2C	OE2B	OE2A	
PWPR_2	OPS2H	OPS2G	OPS2F	OPS2E	OPS2D	OPS2C	OPS2B	OPS2A	
PWCYR_2							Bit9	Bit8	
	Bit7	Bit6	Bit5	Bit4	Bit3	Bit2	Bit1	Bit0	
PWBFR_2A				TDS			DT9	DT8	
	DT7	DT6	DT5	DT4	DT3	DT2	DT1	DT0	
PWBFR_2C				TDS			DT9	DT8	
	DT7	DT6	DT5	DT4	DT3	DT2	DT1	DT0	
PWBFR_2E				TDS			DT9	DT8	
	DT7	DT6	DT5	DT4	DT3	DT2	DT1	DT0	
PWBFR_2G				TDS			DT9	DT8	
	DT7	DT6	DT5	DT4	DT3	DT2	DT1	DT0	
PHDDR	PH7DDR	PH6DDR	PH5DDR	PH4DDR	PH3DDR	PH2DDR	PH1DDR	PH0DDR	PORT
PJDDR	PJ7DDR	PJ6DDR	PJ5DDR	PJ4DDR	PJ3DDR	PJ2DDR	PJ1DDR	PJ0DDR	
PKDDR	PK7DDR	PK6DDR							
PHDR	PH7DR	PH6DR	PH5DR	PH4DR	PH3DR	PH2DR	PH1DR	PH0DR	
PJDR	PJ7DR	PJ6DR	PJ5DR	PJ4DR	PJ3DR	PJ2DR	PJ1DR	PJ0DR	
PKDR	PK7DR	PK6DR							
PORTH	PH7	PH6	PH5	PH4	PH3	PH2	PH1	PH0	
PORTJ	PJ7	PJ6	PJ5	PJ4	PJ3	PJ2	PJ1	PJ0	
PORTK	PK7	PK6							

## 22. レジスタ一覧

レジスタ 略称	ビット7	ビット6	ビット5	ビット4	ビット3	ビット2	ビット1	ビット0	モジュール
LPCR	DTS1	DTS0	CMX		SGS3	SGS2	SGS1	SGS0	LCD
LCR		PSW	ACT	DISP	CKS3	CKS2	CKS1	CKS0	
LCR2	LCDAB								
MSTPCRD	MSTPD7	MSTPD6	MSTPD5	MSTPD4	MSTPD3	MSTPD2	MSTPD1	MSTPD0	SYSTEM
PWBTCR	BTC2G	BTC2E	BTC2C	BTC2A	BTC2G	BTC1E	BTC1C	BTC1A	PWM 共通
SMR_4*	C/ $\bar{A}$ (GM)	CHR (BLK)	PE (PE)	O/ $\bar{E}$ (O/ $\bar{E}$ )	STOP (BCP1)	MP (BCP0)	CKS1 (CKS1)	CKS0 (CKS0)	SCI_4
BRR_4	Bit7	Bit6	Bit5	Bit4	Bit3	Bit2	Bit1	Bit0	
SCR_4	TIE	RIE	TE	RE	MPIE	TEIE	CKE1	CKE0	
TDR_4	Bit7	Bit6	Bit5	Bit4	Bit3	Bit2	Bit1	Bit0	
SSR_4*	TDRE (TDRE)	RDRF (RDRF)	ORER (ORER)	FER (ERS)	PER (PER)	TEND (TEND)	MPB (MPB)	MPBT (MPBT)	
RDR_4	Bit7	Bit6	Bit5	Bit4	Bit3	Bit2	Bit1	Bit0	
SCMR_4					SDIR	SINV		SMIF	
SBYCR	SSBY	STS2	STS1	STS0	OPE				SYSTEM
SYSCR	MACS		INTM1	INTM0	NMIEG			RAME	
SCKCR	PSTOP				STCS	SCK2	SCK1	SCK0	
MDCR						MDS2	MDS1	MDS0	
MSTPCRA	MSTPA7	MSTPA6	MSTPA5	MSTPA4	MSTPA3	MSTPA2	MSTPA1	MSTPA0	
MSTPCRB	MSTPB7	MSTPB6	MSTPB5	MSTPB4	MSTPB3	MSTPB2	MSTPB1	MSTPB0	
MSTPCRC	MSTPC7	MSTPC6	MSTPC5	MSTPC4	MSTPC3	MSTPC2	MSTPC1	MSTPC0	
PFCR					AE3	AE2	AE1	AE0	BSC
LPWRCR	DTON	LSON	NESEL	SUBSTP	RFCUT		STC1	STC0	SYSTEM
BARA									PBC
	Bit23	Bit22	Bit21	Bit20	Bit19	Bit18	Bit17	Bit16	
	Bit15	Bit14	Bit13	Bit12	Bit11	Bit10	Bit9	Bit8	
	Bit7	Bit6	Bit5	Bit4	Bit3	Bit2	Bit1	Bit0	
BARB									
	Bit23	Bit22	Bit21	Bit20	Bit19	Bit18	Bit17	Bit16	
	Bit15	Bit14	Bit13	Bit12	Bit11	Bit10	Bit9	Bit8	
	Bit7	Bit6	Bit5	Bit4	Bit3	Bit2	Bit1	Bit0	
BCRA	CMFA	CDA	BAMA2	BAMA1	BAMA0	CSELA1	CSELA0	BIEA	
BCRB	CMFB	CDB	BAMB2	BAMB1	BAMB0	CSELB1	CSELB0	BIEB	
ISCRH					IRQ5SCB	IRQ5SCA	IRQ4SCB	IRQ4SCA	INT
ISCR_L	IRQ3SCB	IRQ3SCA	IRQ2SCB	IRQ2SCA	IRQ1SCB	IRQ1SCA	IRQ0SCB	IRQ0SCA	
IER			IRQ5E	IRQ4E	IRQ3E	IRQ2E	IRQ1E	IRQ0E	
ISR			IRQ5F	IRQ4F	IRQ3F	IRQ2F	IRQ1F	IRQ0F	

## 22. レジスタ一覧

レジスタ 略称	ビット7	ビット6	ビット5	ビット4	ビット3	ビット2	ビット1	ビット0	モジュール
DTCERA	DTCEA7	DTCEA6	DTCEA5	DTCEA4	DTCEA3	DTCEA2	DTCEA1	DTCEA0	DTC
DTCERB	DTCEB7	DTCEB6	DTCEB5	DTCEB4	DTCEB3	DTCEB2	DTCEB1	DTCEB0	
DTCERC	DTCEC7	DTCEC6	DTCEC5	DTCEC4	DTCEC3	DTCEC2	DTCEC1	DTCEC0	
DTCERD	DTCED7	DTCED6	DTCED5	DTCED4	DTCED3	DTCED2	DTCED1	DTCED0	
DTCERE	DTCEE7	DTCEE6	DTCEE5	DTCEE4	DTCEE3	DTCEE2	DTCEE1	DTCEE0	
DTCERF	DTCEF7	DTCEF6	DTCEF5	DTCEF4	DTCEF3	DTCEF2	DTCEF1	DTCEF0	
DTCERG	DTCEG7	DTCEG6	DTCEG5	DTCEG4	DTCEG3	DTCEG2	DTCEG1	DTCEG0	
DTCERI	DTCEI7	DTCEI6	DTCEI5	DTCEI4	DTCEI3	DTCEI2	DTCEI1	DTCEI0	
DTVECR	SWDTE	DTVEC6	DTVEC5	DTVEC4	DTVEC3	DTVEC2	DTVEC1	DTVEC0	
PCR	G3CMS1	G3CMS0	G2CMS1	G2CMS0	G1CMS1	G1CMS0	G0CMS1	G0CMS0	PPG
PMR	G3INV	G2INV	G1INV	G0INV	G3NOV	G2NOV	G1NOV	G0NOV	
NDERH	NDER15	NDER14	NDER13	NDER12	NDER11	NDER10	NDER9	NDER8	
NDERL	NDER7	NDER6	NDER5	NDER4	NDER3	NDER2	NDER1	NDER0	
PODRH	POD15	POD14	POD13	POD12	POD11	POD10	POD9	POD8	
PODRL	POD7	POD6	POD5	POD4	POD3	POD2	POD1	POD0	
NDRH	NDR15	NDR14	NDR13	NDR12					
NDRL	NDR7	NDR6	NDR5	NDR4					
NDRH					NDR11	NDR10	NDR9	NDR8	
NDRL					NDR3	NDR2	NDR1	NDR0	
P1DDR	P17DDR	P16DDR	P15DDR	P14DDR	P13DDR	P12DDR	P11DDR	P10DDR	PORT
P2DDR	P27DDR	P26DDR	P25DDR	P24DDR	P23DDR	P22DDR	P21DDR	P20DDR	
P3DDR	P37DDR	P36DDR	P35DDR	P34DDR	P33DDR	P32DDR	P31DDR	P30DDR	
P5DDR						P52DDR	P51DDR	P50DDR	
PADDR	PA7DDR	PA6DDR	PA5DDR	PA4DDR	PA3DDR	PA2DDR	PA1DDR	PA0DDR	
PBDDR	PB7DDR	PB6DDR	PB5DDR	PB4DDR	PB3DDR	PB2DDR	PB1DDR	PB0DDR	
PCDDR	PC7DDR	PC6DDR	PC5DDR	PC4DDR	PC3DDR	PC2DDR	PC1DDR	PC0DDR	
PDDDR	PD7DDR	PD6DDR	PD5DDR	PD4DDR	PD3DDR	PD2DDR	PD1DDR	PD0DDR	
PEDDR	PE7DDR	PE6DDR	PE5DDR	PE4DDR	PE3DDR	PE2DDR	PE1DDR	PE0DDR	
PFDDR	PF7DDR	PF6DDR	PF5DDR	PF4DDR	PF3DDR	PF2DDR		PF0DDR	
PAPCR	PA7PCR	PA6PCR	PA5PCR	PA4PCR	PA3PCR	PA2PCR	PA1PCR	PA0PCR	
PBPCR	PB7PCR	PB6PCR	PB5PCR	PB4PCR	PB3PCR	PB2PCR	PB1PCR	PB0PCR	
PCPCR	PC7PCR	PC6PCR	PC5PCR	PC4PCR	PC3PCR	PC2PCR	PC1PCR	PC0PCR	
PDPCR	PD7PCR	PD6PCR	PD5PCR	PD4PCR	PD3PCR	PD2PCR	PD1PCR	PD0PCR	
PEPCR	PE7PCR	PE6PCR	PE5PCR	PE4PCR	PE3PCR	PE2PCR	PE1PCR	PE0PCR	
P3ODR	P37ODR	P36ODR	P35ODR	P34ODR	P33ODR	P32ODR	P31ODR	P30ODR	
PAODR	PA7ODR	PA6ODR	PA5ODR	PA4ODR	PA3ODR	PA2ODR	PA1ODR	PA0ODR	
PBODR	PB7ODR	PB6ODR	PB5ODR	PB4ODR	PB3ODR	PB2ODR	PB1ODR	PB0ODR	
PCODR	PC7ODR	PC6ODR	PC5ODR	PC4ODR	PC3ODR	PC2ODR	PC1ODR	PC0ODR	

## 22. レジスタ一覧

レジスタ 略称	ビット7	ビット6	ビット5	ビット4	ビット3	ビット2	ビット1	ビット0	モジュール	
TCR_3	CCLR2	CCLR1	CCLR0	CKEG1	CKEG0	TPSC2	TPSC1	TPSC0	TPU_3	
TMDR_3			BFB	BFA	MD3	MD2	MD1	MD0		
TIORH_3	IOB3	IOB2	IOB1	IOB0	IOA3	IOA2	IOA1	IOA0		
TIORL_3	IOD3	IOD2	IOD1	IOD0	IOC3	IOC2	IOC1	IOC0		
TIER_3	TTGE			TCIEV	TGIED	TGIEC	TGIEB	TGIEA		
TSR_3				TCFV	TGFD	TGFC	TGFB	TGFA		
TCNTH_3	Bit15	Bit14	Bit13	Bit12	Bit11	Bit10	Bit9	Bit8		
TCNTL_3	Bit7	Bit6	Bit5	Bit4	Bit3	Bit2	Bit1	Bit0		
TGRAH_3	Bit15	Bit14	Bit13	Bit12	Bit11	Bit10	Bit9	Bit8		
TGRAL_3	Bit7	Bit6	Bit5	Bit4	Bit3	Bit2	Bit1	Bit0		
TGRBH_3	Bit15	Bit14	Bit13	Bit12	Bit11	Bit10	Bit9	Bit8		
TGRBL_3	Bit7	Bit6	Bit5	Bit4	Bit3	Bit2	Bit1	Bit0		
TGRCH_3	Bit15	Bit14	Bit13	Bit12	Bit11	Bit10	Bit9	Bit8		
TGRCL_3	Bit7	Bit6	Bit5	Bit4	Bit3	Bit2	Bit1	Bit0		
TGRDH_3	Bit15	Bit14	Bit13	Bit12	Bit11	Bit10	Bit9	Bit8		
TGRDL_3	Bit7	Bit6	Bit5	Bit4	Bit3	Bit2	Bit1	Bit0		
TCR_4		CCLR1	CCLR0	CKEG1	CKEG0	TPSC2	TPSC1	TPSC0	TPU_4	
TMDR_4					MD3	MD2	MD1	MD0		
TIOR_4	IOB3	IOB2	IOB1	IOB0	IOA3	IOA2	IOA1	IOA0		
TIER_4	TTGE		TCIEU	TCIEV			TGIEB	TGIEA		
TSR_4	TCFD		TCFU	TCFV			TGFB	TGFA		
TCNTH_4	Bit15	Bit14	Bit13	Bit12	Bit11	Bit10	Bit9	Bit8		
TCNTL_4	Bit7	Bit6	Bit5	Bit4	Bit3	Bit2	Bit1	Bit0		
TGRAH_4	Bit15	Bit14	Bit13	Bit12	Bit11	Bit10	Bit9	Bit8		
TGRAL_4	Bit7	Bit6	Bit5	Bit4	Bit3	Bit2	Bit1	Bit0		
TGRBH_4	Bit15	Bit14	Bit13	Bit12	Bit11	Bit10	Bit9	Bit8		
TGRBL_4	Bit7	Bit6	Bit5	Bit4	Bit3	Bit2	Bit1	Bit0		
TCR_5		CCLR1	CCLR0	CKEG1	CKEG0	TPSC2	TPSC1	TPSC0		TPU_5
TMDR_5					MD3	MD2	MD1	MD0		
TIOR_5	IOB3	IOB2	IOB1	IOB0	IOA3	IOA2	IOA1	IOA0		
TIER_5	TTGE		TCIEU	TCIEV			TGIEB	TGIEA		
TSR_5	TCFD		TCFU	TCFV			TGFB	TGFA		
TCNTH_5	Bit15	Bit14	Bit13	Bit12	Bit11	Bit10	Bit9	Bit8		
TCNTL_5	Bit7	Bit6	Bit5	Bit4	Bit3	Bit2	Bit1	Bit0		
TGRAH_5	Bit15	Bit14	Bit13	Bit12	Bit11	Bit10	Bit9	Bit8		
TGRAL_5	Bit7	Bit6	Bit5	Bit4	Bit3	Bit2	Bit1	Bit0		

## 22. レジスタ一覧

レジスタ 略称	ビット7	ビット6	ビット5	ビット4	ビット3	ビット2	ビット1	ビット0	モジュール
TGRBH_5	Bit15	Bit14	Bit13	Bit12	Bit11	Bit10	Bit9	Bit8	TPU_5
TGRBL_5	Bit7	Bit6	Bit5	Bit4	Bit3	Bit2	Bit1	Bit0	
TSTR			CST5	CST4	CST3	CST2	CST1	CST0	TPU 共通
TSYR			SYNC5	SYNC4	SYNC3	SYNC2	SYNC1	SYNC0	
IPRA		IPR6	IPR5	IPR4		IPR2	IPR1	IPR0	INT
IPRB		IPR6	IPR5	IPR4		IPR2	IPR1	IPR0	
IPRC		IPR6	IPR5	IPR4		IPR2	IPR1	IPR0	
IPRD		IPR6	IPR5	IPR4		IPR2	IPR1	IPR0	
IPRE		IPR6	IPR5	IPR4		IPR2	IPR1	IPR0	
IPRF		IPR6	IPR5	IPR4		IPR2	IPR1	IPR0	
IPRG		IPR6	IPR5	IPR4		IPR2	IPR1	IPR0	
IPRH		IPR6	IPR5	IPR4		IPR2	IPR1	IPR0	
IPRJ		IPR6	IPR5	IPR4		IPR2	IPR1	IPR0	
IPRK		IPR6	IPR5	IPR4		IPR2	IPR1	IPR0	
IPRM		IPR6	IPR5	IPR4		IPR2	IPR1	IPR0	
IPRO		IPR6	IPR5	IPR4		IPR2	IPR1	IPR0	
ABWCR	ABW7	ABW6	ABW5	ABW4	ABW3	ABW2	ABW1	ABW0	BSC
ASTCR	AST7	AST6	AST5	AST4	AST3	AST2	AST1	AST0	
WCRH	W71	W70	W61	W60	W51	W50	W41	W40	
WCRL	W31	W30	W21	W20	W11	W10	W01	W00	
BCRH	ICIS1	ICIS0	BRSTRM	BRSTS1	BRSTS0				
BCRL							WDBE	WAITE	
RAMER					RAMS	RAM2	RAM1	RAM0	FLASH (F-ZTAT 版)
P1DR	P17DR	P16DR	P15DR	P14DR	P13DR	P12DR	P11DR	P10DR	PORT
P2DR	P27DR	P26DR	P25DR	P24DR	P23DR	P22DR	P21DR	P20DR	
P3DR	P37DR	P36DR	P35DR	P34DR	P33DR	P32DR	P31DR	P30DR	
P5DR						P52DR	P51DR	P50DR	
PADR	PA7DR	PA6DR	PA5DR	PA4DR	PA3DR	PA2DR	PA1DR	PA0DR	
PBDR	PB7DR	PB6DR	PB5DR	PB4DR	PB3DR	PB2DR	PB1DR	PB0DR	
PCDR	PC7DR	PC6DR	PC5DR	PC4DR	PC3DR	PC2DR	PC1DR	PC0DR	
PDDR	PD7DR	PD6DR	PD5DR	PD4DR	PD3DR	PD2DR	PD1DR	PD0DR	
PEDR	PE7DR	PE6DR	PE5DR	PE4DR	PE3DR	PE2DR	PE1DR	PE0DR	
PFDR	PF7DR	PF6DR	PF5DR	PF4DR	PF3DR	PF2DR		PF0DR	
TCR_0	CCLR2	CCLR1	CCLR0	CKEG1	CKEG0	TPSC2	TPSC1	TPSC0	TPU_0
TMDR_0		BFB	BFA	MD3	MD2	MD1	MD0		
TIORH_0	IOB3	IOB2	IOB1	IOB0	IOA3	IOA2	IOA1	IOA0	
TIORL_0	IOD3	IOD2	IOD1	IOD0	IOC3	IOC2	IOC1	IOC0	

## 22. レジスタ一覧

レジスタ 略称	ビット7	ビット6	ビット5	ビット4	ビット3	ビット2	ビット1	ビット0	モジュール	
TIER_0	TTGE			TCIEV	TGIED	TGIEC	TGIEB	TGIEA	TPU_0	
TSR_0				TCFV	TGFD	TGFC	TGFB	TGFA		
TCNTH_0	Bit15	Bit14	Bit13	Bit12	Bit11	Bit10	Bit9	Bit8		
TCNTL_0	Bit7	Bit6	Bit5	Bit4	Bit3	Bit2	Bit1	Bit0		
TGRAH_0	Bit15	Bit14	Bit13	Bit12	Bit11	Bit10	Bit9	Bit8		
TGRAL_0	Bit7	Bit6	Bit5	Bit4	Bit3	Bit2	Bit1	Bit0		
TGRBH_0	Bit15	Bit14	Bit13	Bit12	Bit11	Bit10	Bit9	Bit8		
TGRBL_0	Bit7	Bit6	Bit5	Bit4	Bit3	Bit2	Bit1	Bit0		
TGRCH_0	Bit15	Bit14	Bit13	Bit12	Bit11	Bit10	Bit9	Bit8		
TGRCL_0	Bit7	Bit6	Bit5	Bit4	Bit3	Bit2	Bit1	Bit0		
TGRDH_0	Bit15	Bit14	Bit13	Bit12	Bit11	Bit10	Bit9	Bit8		
TGRDL_0	Bit7	Bit6	Bit5	Bit4	Bit3	Bit2	Bit1	Bit0		
TCR_1		CCLR1	CCLR0	CKEG1	CKEG0	TPSC2	TPSC1	TPSC0		TPU_1
TMDR_1					MD3	MD2	MD1	MD0		
TIOR_1	IOB3	IOB2	IOB1	IOB0	IOA3	IOA2	IOA1	IOA0		
TIER_1	TTGE		TCIEU	TCIEV			TGIEB	TGIEA		
TSR_1	TCFD		TCFU	TCFV			TGFB	TGFA		
TCNTH_1	Bit15	Bit14	Bit13	Bit12	Bit11	Bit10	Bit9	Bit8		
TCNTL_1	Bit7	Bit6	Bit5	Bit4	Bit3	Bit2	Bit1	Bit0		
TGRAH_1	Bit15	Bit14	Bit13	Bit12	Bit11	Bit10	Bit9	Bit8		
TGRAL_1	Bit7	Bit6	Bit5	Bit4	Bit3	Bit2	Bit1	Bit0		
TGRBH_1	Bit15	Bit14	Bit13	Bit12	Bit11	Bit10	Bit9	Bit8		
TGRBL_1	Bit7	Bit6	Bit5	Bit4	Bit3	Bit2	Bit1	Bit0		
TCR_2		CCLR1	CCLR0	CKEG1	CKEG0	TPSC2	TPSC1	TPSC0	TPU_2	
TMDR_2					MD3	MD2	MD1	MD0		
TIOR_2	IOB3	IOB2	IOB1	IOB0	IOA3	IOA2	IOA1	IOA0		
TIER_2	TTGE		TCIEU	TCIEV			TGIEB	TGIEA		
TSR_2	TCFD		TCFU	TCFV			TGFB	TGFA		
TCNTH_2	Bit15	Bit14	Bit13	Bit12	Bit11	Bit10	Bit9	Bit8		
TCNTL_2	Bit7	Bit6	Bit5	Bit4	Bit3	Bit2	Bit1	Bit0		
TGRAH_2	Bit15	Bit14	Bit13	Bit12	Bit11	Bit10	Bit9	Bit8		
TGRAL_2	Bit7	Bit6	Bit5	Bit4	Bit3	Bit2	Bit1	Bit0		
TGRBH_2	Bit15	Bit14	Bit13	Bit12	Bit11	Bit10	Bit9	Bit8		
TGRBL_2	Bit7	Bit6	Bit5	Bit4	Bit3	Bit2	Bit1	Bit0		
TCSR_0	OVF	WT/IT	TME			CKS2	CKS1	CKS0		WDT_0
TCNT_0	Bit7	Bit6	Bit5	Bit4	Bit3	Bit2	Bit1	Bit0		
RSTCSR	WVWF	RSTE	RSTS							

レジスタ 略称	ビット7	ビット6	ビット5	ビット4	ビット3	ビット2	ビット1	ビット0	モジュール
SMR_0*	C/ $\bar{A}$ (GM)	CHR (BLK)	PE (PE)	O/ $\bar{E}$ (O/ $\bar{E}$ )	STOP (BCP1)	MP (BCP0)	CKS1 (CKS1)	CKS0 (CKS0)	SCI_0
BRR_0	Bit7	Bit6	Bit5	Bit4	Bit3	Bit2	Bit1	Bit0	
SCR_0	TIE	RIE	TE	RE	MPIE	TEIE	CKE1	CKE0	
TDR_0	Bit7	Bit6	Bit5	Bit4	Bit3	Bit2	Bit1	Bit0	
SSR_0*	TDRE (TDRE)	RDRF (RDRF)	ORER (ORER)	FER (ERS)	PER (PER)	TEND (TEND)	MPB (MPB)	MPBT (MPBT)	
RDR_0	Bit7	Bit6	Bit5	Bit4	Bit3	Bit2	Bit1	Bit0	
SCMR_0					SDIR	SINV		SMIF	
SMR_1*	C/ $\bar{A}$ (GM)	CHR (BLK)	PE (PE)	O/ $\bar{E}$ (O/ $\bar{E}$ )	STOP (BCP1)	MP (BCP0)	CKS1 (CKS1)	CKS0 (CKS0)	SCI_1
BRR_1	Bit7	Bit6	Bit5	Bit4	Bit3	Bit2	Bit1	Bit0	
SCR_1	TIE	RIE	TE	RE	MPIE	TEIE	CKE1	CKE0	
TDR_1	Bit7	Bit6	Bit5	Bit4	Bit3	Bit2	Bit1	Bit0	
SSR_1*	TDRE (TDRE)	RDRF (RDRF)	ORER (ORER)	FER (ERS)	PER (PER)	TEND (TEND)	MPB (MPB)	MPBT (MPBT)	
RDR_1	Bit7	Bit6	Bit5	Bit4	Bit3	Bit2	Bit1	Bit0	
SCMR_1					SDIR	SINV		SMIF	
SMR_2*	C/ $\bar{A}$ (GM)	CHR (BLK)	PE (PE)	O/ $\bar{E}$ (O/ $\bar{E}$ )	STOP (BCP1)	MP (BCP0)	CKS1 (CKS1)	CKS0 (CKS0)	SCI_2
BRR_2	Bit7	Bit6	Bit5	Bit4	Bit3	Bit2	Bit1	Bit0	
SCR_2	TIE	RIE	TE	RE	MPIE	TEIE	CKE1	CKE0	
TDR_2	Bit7	Bit6	Bit5	Bit4	Bit3	Bit2	Bit1	Bit0	
SSR_2*	TDRE (TDRE)	RDRF (RDRF)	ORER (ORER)	FER (ERS)	PER (PER)	TEND (TEND)	MPB (MPB)	MPBT (MPBT)	
RDR_2	Bit7	Bit6	Bit5	Bit4	Bit3	Bit2	Bit1	Bit0	
SCMR_2					SDIR	SINV		SMIF	
ADDRAH	AD9	AD8	AD7	AD6	AD5	AD4	AD3	AD2	A/D
ADDRAL	AD1	AD0							
ADDRBH	AD9	AD8	AD7	AD6	AD5	AD4	AD3	AD2	
ADDRBL	AD1	AD0							
ADDRCH	AD9	AD8	AD7	AD6	AD5	AD4	AD3	AD2	
ADDRCL	AD1	AD0							
ADDRDH	AD9	AD8	AD7	AD6	AD5	AD4	AD3	AD2	
ADDRDL	AD1	AD0							
ADCSR	ADF	ADIE	ADST	SCAN		CH2	CH1	CH0	
ADCR	TRGS1	TRGS0			CKS1	CKS0			

## 22. レジスタ一覧

レジスタ 略称	ビット7	ビット6	ビット5	ビット4	ビット3	ビット2	ビット1	ビット0	モジュール
TCSR_1	OVF	WT/IT	TME	PSS	RST/ NMI	CKS2	CKS1	CKS0	WDT_1
TCNT_1	Bit7	Bit6	Bit5	Bit4	Bit3	Bit2	Bit1	Bit0	
FLMCR1	FWE	SWE	ESU	PSU	EV	PV	E	P	FLASH
FLMCR2	FLER								(F-ZTAT 版)
EBR1	EB7	EB6	EB5	EB4	EB3	EB2	EB1	EB0	
EBR2					EB11	EB10	EB9	EB8	
FLPWCR	PDWND								
PORT1	P17	P16	P15	P14	P13	P12	P11	P10	PORT
PORT2	P27	P26	P25	P24	P23	P22	P21	P20	
PORT3	P37	P36	P35	P34	P33	P32	P31	P30	
PORT4	P47	P46	P45	P44	P43	P42	P41	P40	
PORT5						P52	P51	P50	
PORT9	P97	P96	P95	P94	P93	P92	P91	P90	
PORTA	PA7	PA6	PA5	PA4	PA3	PA2	PA1	PA0	
PORTB	PB7	PB6	PB5	PB4	PB3	PB2	PB1	PB0	
PORTC	PC7	PC6	PC5	PC4	PC3	PC2	PC1	PC0	
PORTD	PD7	PD6	PD5	PD4	PD3	PD2	PD1	PD0	
PORTE	PE7	PE6	PE5	PE4	PE3	PE2	PE1	PE0	
PORTF	PF7	PF6	PF5	PF4	PF3	PF2		PF0	

【注】 \* 通常モードとスマートカードインタフェースモードで一部のビットが異なります。

( ) はスマートカードインタフェースモードのときのビットの機能

## 22.3 各動作モードにおけるレジスタの状態

レジスタ略称	リセット	高速	中速	スリープ	モジュール ストップ	ウォッチ ウェア	サブ アクティブ	サブ スリープ	ソフト ウェア スタンバイ	ハード ウェア スタンバイ	モジュール
MCR_0	初期化	-	-	-	初期化	初期化	初期化	初期化	初期化	初期化	HCAN_0
GSR_0	初期化	-	-	-	初期化	初期化	初期化	初期化	初期化	初期化	
BCR_0	初期化	-	-	-	初期化	初期化	初期化	初期化	初期化	初期化	
MBCR_0	初期化	-	-	-	初期化	初期化	初期化	初期化	初期化	初期化	
TXPR_0	初期化	-	-	-	初期化	初期化	初期化	初期化	初期化	初期化	
TXCR_0	初期化	-	-	-	初期化	初期化	初期化	初期化	初期化	初期化	
TXACK_0	初期化	-	-	-	初期化	初期化	初期化	初期化	初期化	初期化	
ABACK_0	初期化	-	-	-	初期化	初期化	初期化	初期化	初期化	初期化	
RXPR_0	初期化	-	-	-	初期化	初期化	初期化	初期化	初期化	初期化	
RFPR_0	初期化	-	-	-	初期化	初期化	初期化	初期化	初期化	初期化	
IRR_0	初期化	-	-	-	初期化	初期化	初期化	初期化	初期化	初期化	
MBIMR_0	初期化	-	-	-	初期化	初期化	初期化	初期化	初期化	初期化	
IMR_0	初期化	-	-	-	初期化	初期化	初期化	初期化	初期化	初期化	
REC_0	初期化	-	-	-	初期化	初期化	初期化	初期化	初期化	初期化	
TEC_0	初期化	-	-	-	初期化	初期化	初期化	初期化	初期化	初期化	
UMSR_0	初期化	-	-	-	初期化	初期化	初期化	初期化	初期化	初期化	
LAFML_0	初期化	-	-	-	初期化	初期化	初期化	初期化	初期化	初期化	
LAFMH_0	初期化	-	-	-	初期化	初期化	初期化	初期化	初期化	初期化	
MC0[1]	-	-	-	-	-	-	-	-	-	-	
MC0[2]	-	-	-	-	-	-	-	-	-	-	
MC0[3]	-	-	-	-	-	-	-	-	-	-	
MC0[4]	-	-	-	-	-	-	-	-	-	-	
MC0[5]	-	-	-	-	-	-	-	-	-	-	
MC0[6]	-	-	-	-	-	-	-	-	-	-	
MC0[7]	-	-	-	-	-	-	-	-	-	-	
MC0[8]	-	-	-	-	-	-	-	-	-	-	
MC1[1]	-	-	-	-	-	-	-	-	-	-	
MC1[2]	-	-	-	-	-	-	-	-	-	-	
MC1[3]	-	-	-	-	-	-	-	-	-	-	
MC1[4]	-	-	-	-	-	-	-	-	-	-	
MC1[5]	-	-	-	-	-	-	-	-	-	-	
MC1[6]	-	-	-	-	-	-	-	-	-	-	
MC1[7]	-	-	-	-	-	-	-	-	-	-	

## 22. レジスタ一覧

レジスタ略称	リセット	高速	中速	スリープ	モジュール ストップ	ウォッチ ストップ	サブ アクティブ	サブ スリープ	ソフト ウェア スタンバイ	ハード ウェア スタンバイ	モジュール
MC1[8]	-	-	-	-	-	-	-	-	-	-	HCAN_0
MC2[1]	-	-	-	-	-	-	-	-	-	-	
MC2[2]	-	-	-	-	-	-	-	-	-	-	
MC2[3]	-	-	-	-	-	-	-	-	-	-	
MC2[4]	-	-	-	-	-	-	-	-	-	-	
MC2[5]	-	-	-	-	-	-	-	-	-	-	
MC2[6]	-	-	-	-	-	-	-	-	-	-	
MC2[7]	-	-	-	-	-	-	-	-	-	-	
MC2[8]	-	-	-	-	-	-	-	-	-	-	
MC3[1]	-	-	-	-	-	-	-	-	-	-	
MC3[2]	-	-	-	-	-	-	-	-	-	-	
MC3[3]	-	-	-	-	-	-	-	-	-	-	
MC3[4]	-	-	-	-	-	-	-	-	-	-	
MC3[5]	-	-	-	-	-	-	-	-	-	-	
MC3[6]	-	-	-	-	-	-	-	-	-	-	
MC3[7]	-	-	-	-	-	-	-	-	-	-	
MC3[8]	-	-	-	-	-	-	-	-	-	-	
MC4[1]	-	-	-	-	-	-	-	-	-	-	
MC4[2]	-	-	-	-	-	-	-	-	-	-	
MC4[3]	-	-	-	-	-	-	-	-	-	-	
MC4[4]	-	-	-	-	-	-	-	-	-	-	
MC4[5]	-	-	-	-	-	-	-	-	-	-	
MC4[6]	-	-	-	-	-	-	-	-	-	-	
MC4[7]	-	-	-	-	-	-	-	-	-	-	
MC4[8]	-	-	-	-	-	-	-	-	-	-	
MC5[1]	-	-	-	-	-	-	-	-	-	-	
MC5[2]	-	-	-	-	-	-	-	-	-	-	
MC5[3]	-	-	-	-	-	-	-	-	-	-	
MC5[4]	-	-	-	-	-	-	-	-	-	-	
MC5[5]	-	-	-	-	-	-	-	-	-	-	
MC5[6]	-	-	-	-	-	-	-	-	-	-	
MC5[7]	-	-	-	-	-	-	-	-	-	-	
MC5[8]	-	-	-	-	-	-	-	-	-	-	
MC6[1]	-	-	-	-	-	-	-	-	-	-	
MC6[2]	-	-	-	-	-	-	-	-	-	-	
MC6[3]	-	-	-	-	-	-	-	-	-	-	

## 22. レジスタ一覧

レジスタ略称	リセット	高速	中速	スリープ	モジュール ストップ	ウォッチ ストップ	サブ アクティブ	サブ スリープ	ソフト ウェア スタンバイ	ハード ウェア スタンバイ	モジュール
MC6[4]	-	-	-	-	-	-	-	-	-	-	HCAN_0
MC6[5]	-	-	-	-	-	-	-	-	-	-	
MC6[6]	-	-	-	-	-	-	-	-	-	-	
MC6[7]	-	-	-	-	-	-	-	-	-	-	
MC6[8]	-	-	-	-	-	-	-	-	-	-	
MC7[1]	-	-	-	-	-	-	-	-	-	-	
MC7[2]	-	-	-	-	-	-	-	-	-	-	
MC7[3]	-	-	-	-	-	-	-	-	-	-	
MC7[4]	-	-	-	-	-	-	-	-	-	-	
MC7[5]	-	-	-	-	-	-	-	-	-	-	
MC7[6]	-	-	-	-	-	-	-	-	-	-	
MC7[7]	-	-	-	-	-	-	-	-	-	-	
MC7[8]	-	-	-	-	-	-	-	-	-	-	
MC8[1]	-	-	-	-	-	-	-	-	-	-	
MC8[2]	-	-	-	-	-	-	-	-	-	-	
MC8[3]	-	-	-	-	-	-	-	-	-	-	
MC8[4]	-	-	-	-	-	-	-	-	-	-	
MC8[5]	-	-	-	-	-	-	-	-	-	-	
MC8[6]	-	-	-	-	-	-	-	-	-	-	
MC8[7]	-	-	-	-	-	-	-	-	-	-	
MC8[8]	-	-	-	-	-	-	-	-	-	-	
MC9[1]	-	-	-	-	-	-	-	-	-	-	
MC9[2]	-	-	-	-	-	-	-	-	-	-	
MC9[3]	-	-	-	-	-	-	-	-	-	-	
MC9[4]	-	-	-	-	-	-	-	-	-	-	
MC9[5]	-	-	-	-	-	-	-	-	-	-	
MC9[6]	-	-	-	-	-	-	-	-	-	-	
MC9[7]	-	-	-	-	-	-	-	-	-	-	
MC9[8]	-	-	-	-	-	-	-	-	-	-	
MC10[1]	-	-	-	-	-	-	-	-	-	-	
MC10[2]	-	-	-	-	-	-	-	-	-	-	
MC10[3]	-	-	-	-	-	-	-	-	-	-	
MC10[4]	-	-	-	-	-	-	-	-	-	-	
MC10[5]	-	-	-	-	-	-	-	-	-	-	
MC10[6]	-	-	-	-	-	-	-	-	-	-	
MC10[7]	-	-	-	-	-	-	-	-	-	-	

## 22. レジスタ一覧

レジスタ略称	リセット	高速	中速	スリープ	モジュール ストップ	ウォッチ ストップ	サブ アクティブ	サブ スリープ	ソフト ウェア スタンバイ	ハード ウェア スタンバイ	モジュール
MC10[8]	-	-	-	-	-	-	-	-	-	-	HCAN_0
MC11[1]	-	-	-	-	-	-	-	-	-	-	
MC11[2]	-	-	-	-	-	-	-	-	-	-	
MC11[3]	-	-	-	-	-	-	-	-	-	-	
MC11[4]	-	-	-	-	-	-	-	-	-	-	
MC11[5]	-	-	-	-	-	-	-	-	-	-	
MC11[6]	-	-	-	-	-	-	-	-	-	-	
MC11[7]	-	-	-	-	-	-	-	-	-	-	
MC11[8]	-	-	-	-	-	-	-	-	-	-	
MC12[1]	-	-	-	-	-	-	-	-	-	-	
MC12[2]	-	-	-	-	-	-	-	-	-	-	
MC12[3]	-	-	-	-	-	-	-	-	-	-	
MC12[4]	-	-	-	-	-	-	-	-	-	-	
MC12[5]	-	-	-	-	-	-	-	-	-	-	
MC12[6]	-	-	-	-	-	-	-	-	-	-	
MC12[7]	-	-	-	-	-	-	-	-	-	-	
MC12[8]	-	-	-	-	-	-	-	-	-	-	
MC13[1]	-	-	-	-	-	-	-	-	-	-	
MC13[2]	-	-	-	-	-	-	-	-	-	-	
MC13[3]	-	-	-	-	-	-	-	-	-	-	
MC13[4]	-	-	-	-	-	-	-	-	-	-	
MC13[5]	-	-	-	-	-	-	-	-	-	-	
MC13[6]	-	-	-	-	-	-	-	-	-	-	
MC13[7]	-	-	-	-	-	-	-	-	-	-	
MC13[8]	-	-	-	-	-	-	-	-	-	-	
MC14[1]	-	-	-	-	-	-	-	-	-	-	
MC14[2]	-	-	-	-	-	-	-	-	-	-	
MC14[3]	-	-	-	-	-	-	-	-	-	-	
MC14[4]	-	-	-	-	-	-	-	-	-	-	
MC14[5]	-	-	-	-	-	-	-	-	-	-	
MC14[6]	-	-	-	-	-	-	-	-	-	-	
MC14[7]	-	-	-	-	-	-	-	-	-	-	
MC14[8]	-	-	-	-	-	-	-	-	-	-	
MC15[1]	-	-	-	-	-	-	-	-	-	-	
MC15[2]	-	-	-	-	-	-	-	-	-	-	
MC15[3]	-	-	-	-	-	-	-	-	-	-	

## 22. レジスタ一覧

レジスタ略称	リセット	高速	中速	スリープ	モジュール ストップ	ウォッチ ストップ	サブ アクティブ	サブ スリープ	ソフト ウェア スタンバイ	ハード ウェア スタンバイ	モジュール
MC15[4]	-	-	-	-	-	-	-	-	-	-	HCAN_0
MC15[5]	-	-	-	-	-	-	-	-	-	-	
MC15[6]	-	-	-	-	-	-	-	-	-	-	
MC15[7]	-	-	-	-	-	-	-	-	-	-	
MC15[8]	-	-	-	-	-	-	-	-	-	-	
MD0[1]	-	-	-	-	-	-	-	-	-	-	
MD0[2]	-	-	-	-	-	-	-	-	-	-	
MD0[3]	-	-	-	-	-	-	-	-	-	-	
MD0[4]	-	-	-	-	-	-	-	-	-	-	
MD0[5]	-	-	-	-	-	-	-	-	-	-	
MD0[6]	-	-	-	-	-	-	-	-	-	-	
MD0[7]	-	-	-	-	-	-	-	-	-	-	
MD0[8]	-	-	-	-	-	-	-	-	-	-	
MD1[1]	-	-	-	-	-	-	-	-	-	-	
MD1[2]	-	-	-	-	-	-	-	-	-	-	
MD1[3]	-	-	-	-	-	-	-	-	-	-	
MD1[4]	-	-	-	-	-	-	-	-	-	-	
MD1[5]	-	-	-	-	-	-	-	-	-	-	
MD1[6]	-	-	-	-	-	-	-	-	-	-	
MD1[7]	-	-	-	-	-	-	-	-	-	-	
MD1[8]	-	-	-	-	-	-	-	-	-	-	
MD2[1]	-	-	-	-	-	-	-	-	-	-	
MD2[2]	-	-	-	-	-	-	-	-	-	-	
MD2[3]	-	-	-	-	-	-	-	-	-	-	
MD2[4]	-	-	-	-	-	-	-	-	-	-	
MD2[5]	-	-	-	-	-	-	-	-	-	-	
MD2[6]	-	-	-	-	-	-	-	-	-	-	
MD2[7]	-	-	-	-	-	-	-	-	-	-	
MD2[8]	-	-	-	-	-	-	-	-	-	-	
MD3[1]	-	-	-	-	-	-	-	-	-	-	
MD3[2]	-	-	-	-	-	-	-	-	-	-	
MD3[3]	-	-	-	-	-	-	-	-	-	-	
MD3[4]	-	-	-	-	-	-	-	-	-	-	
MD3[5]	-	-	-	-	-	-	-	-	-	-	
MD3[6]	-	-	-	-	-	-	-	-	-	-	
MD3[7]	-	-	-	-	-	-	-	-	-	-	

## 22. レジスタ一覧

レジスタ略称	リセット	高速	中速	スリープ	モジュール ストップ	ウォッチ ストップ	サブ アクティブ	サブ スリープ	ソフト ウェア スタンバイ	ハード ウェア スタンバイ	モジュール
MD3[8]	-	-	-	-	-	-	-	-	-	-	HCAN_0
MD4[1]	-	-	-	-	-	-	-	-	-	-	
MD4[2]	-	-	-	-	-	-	-	-	-	-	
MD4[3]	-	-	-	-	-	-	-	-	-	-	
MD4[4]	-	-	-	-	-	-	-	-	-	-	
MD4[5]	-	-	-	-	-	-	-	-	-	-	
MD4[6]	-	-	-	-	-	-	-	-	-	-	
MD4[7]	-	-	-	-	-	-	-	-	-	-	
MD4[8]	-	-	-	-	-	-	-	-	-	-	
MD5[1]	-	-	-	-	-	-	-	-	-	-	
MD5[2]	-	-	-	-	-	-	-	-	-	-	
MD5[3]	-	-	-	-	-	-	-	-	-	-	
MD5[4]	-	-	-	-	-	-	-	-	-	-	
MD5[5]	-	-	-	-	-	-	-	-	-	-	
MD5[6]	-	-	-	-	-	-	-	-	-	-	
MD5[7]	-	-	-	-	-	-	-	-	-	-	
MD5[8]	-	-	-	-	-	-	-	-	-	-	
MD6[1]	-	-	-	-	-	-	-	-	-	-	
MD6[2]	-	-	-	-	-	-	-	-	-	-	
MD6[3]	-	-	-	-	-	-	-	-	-	-	
MD6[4]	-	-	-	-	-	-	-	-	-	-	
MD6[5]	-	-	-	-	-	-	-	-	-	-	
MD6[6]	-	-	-	-	-	-	-	-	-	-	
MD6[7]	-	-	-	-	-	-	-	-	-	-	
MD6[8]	-	-	-	-	-	-	-	-	-	-	
MD7[1]	-	-	-	-	-	-	-	-	-	-	
MD7[2]	-	-	-	-	-	-	-	-	-	-	
MD7[3]	-	-	-	-	-	-	-	-	-	-	
MD7[4]	-	-	-	-	-	-	-	-	-	-	
MD7[5]	-	-	-	-	-	-	-	-	-	-	
MD7[6]	-	-	-	-	-	-	-	-	-	-	
MD7[7]	-	-	-	-	-	-	-	-	-	-	
MD7[8]	-	-	-	-	-	-	-	-	-	-	
MD8[1]	-	-	-	-	-	-	-	-	-	-	
MD8[2]	-	-	-	-	-	-	-	-	-	-	
MD8[3]	-	-	-	-	-	-	-	-	-	-	

## 22. レジスタ一覧

レジスタ略称	リセット	高速	中速	スリープ	モジュール ストップ	ウォッチ ストップ	サブ アクティブ	サブ スリープ	ソフト ウェア スタンバイ	ハード ウェア スタンバイ	モジュール
MD8[4]	-	-	-	-	-	-	-	-	-	-	HCAN_0
MD8[5]	-	-	-	-	-	-	-	-	-	-	
MD8[6]	-	-	-	-	-	-	-	-	-	-	
MD8[7]	-	-	-	-	-	-	-	-	-	-	
MD8[8]	-	-	-	-	-	-	-	-	-	-	
MD9[1]	-	-	-	-	-	-	-	-	-	-	
MD9[2]	-	-	-	-	-	-	-	-	-	-	
MD9[3]	-	-	-	-	-	-	-	-	-	-	
MD9[4]	-	-	-	-	-	-	-	-	-	-	
MD9[5]	-	-	-	-	-	-	-	-	-	-	
MD9[6]	-	-	-	-	-	-	-	-	-	-	
MD9[7]	-	-	-	-	-	-	-	-	-	-	
MD9[8]	-	-	-	-	-	-	-	-	-	-	
MD10[1]	-	-	-	-	-	-	-	-	-	-	
MD10[2]	-	-	-	-	-	-	-	-	-	-	
MD10[3]	-	-	-	-	-	-	-	-	-	-	
MD10[4]	-	-	-	-	-	-	-	-	-	-	
MD10[5]	-	-	-	-	-	-	-	-	-	-	
MD10[6]	-	-	-	-	-	-	-	-	-	-	
MD10[7]	-	-	-	-	-	-	-	-	-	-	
MD10[8]	-	-	-	-	-	-	-	-	-	-	
MD11[1]	-	-	-	-	-	-	-	-	-	-	
MD11[2]	-	-	-	-	-	-	-	-	-	-	
MD11[3]	-	-	-	-	-	-	-	-	-	-	
MD11[4]	-	-	-	-	-	-	-	-	-	-	
MD11[5]	-	-	-	-	-	-	-	-	-	-	
MD11[6]	-	-	-	-	-	-	-	-	-	-	
MD11[7]	-	-	-	-	-	-	-	-	-	-	
MD11[8]	-	-	-	-	-	-	-	-	-	-	
MD12[1]	-	-	-	-	-	-	-	-	-	-	
MD12[2]	-	-	-	-	-	-	-	-	-	-	
MD12[3]	-	-	-	-	-	-	-	-	-	-	
MD12[4]	-	-	-	-	-	-	-	-	-	-	
MD12[5]	-	-	-	-	-	-	-	-	-	-	
MD12[6]	-	-	-	-	-	-	-	-	-	-	

## 22. レジスタ一覧

レジスタ略称	リセット	高速	中速	スリープ	モジュール ストップ	ウォッチ ストップ	サブ アクティブ	サブ スリープ	ソフト ウェア スタンバイ	ハード ウェア スタンバイ	モジュール
MD12[7]	-	-	-	-	-	-	-	-	-	-	HCAN_0
MD12[8]	-	-	-	-	-	-	-	-	-	-	
MD13[1]	-	-	-	-	-	-	-	-	-	-	
MD13[2]	-	-	-	-	-	-	-	-	-	-	
MD13[3]	-	-	-	-	-	-	-	-	-	-	
MD13[4]	-	-	-	-	-	-	-	-	-	-	
MD13[5]	-	-	-	-	-	-	-	-	-	-	
MD13[6]	-	-	-	-	-	-	-	-	-	-	
MD13[7]	-	-	-	-	-	-	-	-	-	-	
MD13[8]	-	-	-	-	-	-	-	-	-	-	
MD14[1]	-	-	-	-	-	-	-	-	-	-	
MD14[2]	-	-	-	-	-	-	-	-	-	-	
MD14[3]	-	-	-	-	-	-	-	-	-	-	
MD14[4]	-	-	-	-	-	-	-	-	-	-	
MD14[5]	-	-	-	-	-	-	-	-	-	-	
MD14[6]	-	-	-	-	-	-	-	-	-	-	
MD14[7]	-	-	-	-	-	-	-	-	-	-	
MD14[8]	-	-	-	-	-	-	-	-	-	-	
MD15[1]	-	-	-	-	-	-	-	-	-	-	
MD15[2]	-	-	-	-	-	-	-	-	-	-	
MD15[3]	-	-	-	-	-	-	-	-	-	-	
MD15[4]	-	-	-	-	-	-	-	-	-	-	
MD15[5]	-	-	-	-	-	-	-	-	-	-	
MD15[6]	-	-	-	-	-	-	-	-	-	-	
MD15[7]	-	-	-	-	-	-	-	-	-	-	
MD15[8]	-	-	-	-	-	-	-	-	-	-	
HCANMON_0	初期化	-	-	-	初期化	初期化	初期化	初期化	初期化	初期化	
MCR_1	初期化	-	-	-	初期化	初期化	初期化	初期化	初期化	初期化	HCAN_1
GSR_1	初期化	-	-	-	初期化	初期化	初期化	初期化	初期化	初期化	
BCR_1	初期化	-	-	-	初期化	初期化	初期化	初期化	初期化	初期化	
MBCR_1	初期化	-	-	-	初期化	初期化	初期化	初期化	初期化	初期化	
TXPR_1	初期化	-	-	-	初期化	初期化	初期化	初期化	初期化	初期化	
TXCR_1	初期化	-	-	-	初期化	初期化	初期化	初期化	初期化	初期化	
TXACK_1	初期化	-	-	-	初期化	初期化	初期化	初期化	初期化	初期化	
ABACK_1	初期化	-	-	-	初期化	初期化	初期化	初期化	初期化	初期化	
RXPR_1	初期化	-	-	-	初期化	初期化	初期化	初期化	初期化	初期化	

## 22. レジスタ一覧

レジスタ略称	リセット	高速	中速	スリープ	モジュール ストップ	ウォッチ ストップ	サブ アクティブ	サブ スリープ	ソフト ウェア スタンバイ	ハード ウェア スタンバイ	モジュール
RFPR_1	初期化	-	-	-	初期化	初期化	初期化	初期化	初期化	初期化	HCAN_1
IRR_1	初期化	-	-	-	初期化	初期化	初期化	初期化	初期化	初期化	
MBIMR_1	初期化	-	-	-	初期化	初期化	初期化	初期化	初期化	初期化	
IMR_1	初期化	-	-	-	初期化	初期化	初期化	初期化	初期化	初期化	
REC_1	初期化	-	-	-	初期化	初期化	初期化	初期化	初期化	初期化	
TEC_1	初期化	-	-	-	初期化	初期化	初期化	初期化	初期化	初期化	
UMSR_1	初期化	-	-	-	初期化	初期化	初期化	初期化	初期化	初期化	
LAFML_1	初期化	-	-	-	初期化	初期化	初期化	初期化	初期化	初期化	
LAFMH_1	初期化	-	-	-	初期化	初期化	初期化	初期化	初期化	初期化	
MC0[1]	-	-	-	-	-	-	-	-	-	-	
MC0[2]	-	-	-	-	-	-	-	-	-	-	
MC0[3]	-	-	-	-	-	-	-	-	-	-	
MC0[4]	-	-	-	-	-	-	-	-	-	-	
MC0[5]	-	-	-	-	-	-	-	-	-	-	
MC0[6]	-	-	-	-	-	-	-	-	-	-	
MC0[7]	-	-	-	-	-	-	-	-	-	-	
MC0[8]	-	-	-	-	-	-	-	-	-	-	
MC1[1]	-	-	-	-	-	-	-	-	-	-	
MC1[2]	-	-	-	-	-	-	-	-	-	-	
MC1[3]	-	-	-	-	-	-	-	-	-	-	
MC1[4]	-	-	-	-	-	-	-	-	-	-	
MC1[5]	-	-	-	-	-	-	-	-	-	-	
MC1[6]	-	-	-	-	-	-	-	-	-	-	
MC1[7]	-	-	-	-	-	-	-	-	-	-	
MC1[8]	-	-	-	-	-	-	-	-	-	-	
MC2[1]	-	-	-	-	-	-	-	-	-	-	
MC2[2]	-	-	-	-	-	-	-	-	-	-	
MC2[3]	-	-	-	-	-	-	-	-	-	-	
MC2[4]	-	-	-	-	-	-	-	-	-	-	
MC2[5]	-	-	-	-	-	-	-	-	-	-	
MC2[6]	-	-	-	-	-	-	-	-	-	-	
MC2[7]	-	-	-	-	-	-	-	-	-	-	
MC2[8]	-	-	-	-	-	-	-	-	-	-	
MC3[1]	-	-	-	-	-	-	-	-	-	-	
MC3[2]	-	-	-	-	-	-	-	-	-	-	
MC3[3]	-	-	-	-	-	-	-	-	-	-	

## 22. レジスタ一覧

レジスタ略称	リセット	高速	中速	スリープ	モジュール ストップ	ウォッチ ストップ	サブ アクティブ	サブ スリープ	ソフト ウェア スタンバイ	ハード ウェア スタンバイ	モジュール
MC3[4]	-	-	-	-	-	-	-	-	-	-	HCAN_1
MC3[5]	-	-	-	-	-	-	-	-	-	-	
MC3[6]	-	-	-	-	-	-	-	-	-	-	
MC3[7]	-	-	-	-	-	-	-	-	-	-	
MC3[8]	-	-	-	-	-	-	-	-	-	-	
MC4[1]	-	-	-	-	-	-	-	-	-	-	
MC4[2]	-	-	-	-	-	-	-	-	-	-	
MC4[3]	-	-	-	-	-	-	-	-	-	-	
MC4[4]	-	-	-	-	-	-	-	-	-	-	
MC4[5]	-	-	-	-	-	-	-	-	-	-	
MC4[6]	-	-	-	-	-	-	-	-	-	-	
MC4[7]	-	-	-	-	-	-	-	-	-	-	
MC4[8]	-	-	-	-	-	-	-	-	-	-	
MC5[1]	-	-	-	-	-	-	-	-	-	-	
MC5[2]	-	-	-	-	-	-	-	-	-	-	
MC5[3]	-	-	-	-	-	-	-	-	-	-	
MC5[4]	-	-	-	-	-	-	-	-	-	-	
MC5[5]	-	-	-	-	-	-	-	-	-	-	
MC5[6]	-	-	-	-	-	-	-	-	-	-	
MC5[7]	-	-	-	-	-	-	-	-	-	-	
MC5[8]	-	-	-	-	-	-	-	-	-	-	
MC6[1]	-	-	-	-	-	-	-	-	-	-	
MC6[2]	-	-	-	-	-	-	-	-	-	-	
MC6[3]	-	-	-	-	-	-	-	-	-	-	
MC6[4]	-	-	-	-	-	-	-	-	-	-	
MC6[5]	-	-	-	-	-	-	-	-	-	-	
MC6[6]	-	-	-	-	-	-	-	-	-	-	
MC6[7]	-	-	-	-	-	-	-	-	-	-	
MC6[8]	-	-	-	-	-	-	-	-	-	-	
MC7[1]	-	-	-	-	-	-	-	-	-	-	
MC7[2]	-	-	-	-	-	-	-	-	-	-	
MC7[3]	-	-	-	-	-	-	-	-	-	-	
MC7[4]	-	-	-	-	-	-	-	-	-	-	
MC7[5]	-	-	-	-	-	-	-	-	-	-	
MC7[6]	-	-	-	-	-	-	-	-	-	-	
MC7[7]	-	-	-	-	-	-	-	-	-	-	

## 22. レジスタ一覧

レジスタ略称	リセット	高速	中速	スリープ	モジュール ストップ	ウォッチ ストップ	サブ アクティブ	サブ スリープ	ソフト ウェア スタンバイ	ハード ウェア スタンバイ	モジュール
MC7[8]	-	-	-	-	-	-	-	-	-	-	HCAN_1
MC8[1]	-	-	-	-	-	-	-	-	-	-	
MC8[2]	-	-	-	-	-	-	-	-	-	-	
MC8[3]	-	-	-	-	-	-	-	-	-	-	
MC8[4]	-	-	-	-	-	-	-	-	-	-	
MC8[5]	-	-	-	-	-	-	-	-	-	-	
MC8[6]	-	-	-	-	-	-	-	-	-	-	
MC8[7]	-	-	-	-	-	-	-	-	-	-	
MC8[8]	-	-	-	-	-	-	-	-	-	-	
MC9[1]	-	-	-	-	-	-	-	-	-	-	
MC9[2]	-	-	-	-	-	-	-	-	-	-	
MC9[3]	-	-	-	-	-	-	-	-	-	-	
MC9[4]	-	-	-	-	-	-	-	-	-	-	
MC9[5]	-	-	-	-	-	-	-	-	-	-	
MC9[6]	-	-	-	-	-	-	-	-	-	-	
MC9[7]	-	-	-	-	-	-	-	-	-	-	
MC9[8]	-	-	-	-	-	-	-	-	-	-	
MC10[1]	-	-	-	-	-	-	-	-	-	-	
MC10[2]	-	-	-	-	-	-	-	-	-	-	
MC10[3]	-	-	-	-	-	-	-	-	-	-	
MC10[4]	-	-	-	-	-	-	-	-	-	-	
MC10[5]	-	-	-	-	-	-	-	-	-	-	
MC10[6]	-	-	-	-	-	-	-	-	-	-	
MC10[7]	-	-	-	-	-	-	-	-	-	-	
MC10[8]	-	-	-	-	-	-	-	-	-	-	
MC11[1]	-	-	-	-	-	-	-	-	-	-	
MC11[2]	-	-	-	-	-	-	-	-	-	-	
MC11[3]	-	-	-	-	-	-	-	-	-	-	
MC11[4]	-	-	-	-	-	-	-	-	-	-	
MC11[5]	-	-	-	-	-	-	-	-	-	-	
MC11[6]	-	-	-	-	-	-	-	-	-	-	
MC11[7]	-	-	-	-	-	-	-	-	-	-	
MC11[8]	-	-	-	-	-	-	-	-	-	-	
MC12[1]	-	-	-	-	-	-	-	-	-	-	
MC12[2]	-	-	-	-	-	-	-	-	-	-	
MC12[3]	-	-	-	-	-	-	-	-	-	-	

## 22. レジスタ一覧

レジスタ略称	リセット	高速	中速	スリープ	モジュール ストップ	ウォッチ ストップ	サブ アクティブ	サブ スリープ	ソフト ウェア スタンバイ	ハード ウェア スタンバイ	モジュール
MC12[4]	-	-	-	-	-	-	-	-	-	-	HCAN_1
MC12[5]	-	-	-	-	-	-	-	-	-	-	
MC12[6]	-	-	-	-	-	-	-	-	-	-	
MC12[7]	-	-	-	-	-	-	-	-	-	-	
MC12[8]	-	-	-	-	-	-	-	-	-	-	
MC13[1]	-	-	-	-	-	-	-	-	-	-	
MC13[2]	-	-	-	-	-	-	-	-	-	-	
MC13[3]	-	-	-	-	-	-	-	-	-	-	
MC13[4]	-	-	-	-	-	-	-	-	-	-	
MC13[5]	-	-	-	-	-	-	-	-	-	-	
MC13[6]	-	-	-	-	-	-	-	-	-	-	
MC13[7]	-	-	-	-	-	-	-	-	-	-	
MC13[8]	-	-	-	-	-	-	-	-	-	-	
MC14[1]	-	-	-	-	-	-	-	-	-	-	
MC14[2]	-	-	-	-	-	-	-	-	-	-	
MC14[3]	-	-	-	-	-	-	-	-	-	-	
MC14[4]	-	-	-	-	-	-	-	-	-	-	
MC14[5]	-	-	-	-	-	-	-	-	-	-	
MC14[6]	-	-	-	-	-	-	-	-	-	-	
MC14[7]	-	-	-	-	-	-	-	-	-	-	
MC14[8]	-	-	-	-	-	-	-	-	-	-	
MC15[1]	-	-	-	-	-	-	-	-	-	-	
MC15[2]	-	-	-	-	-	-	-	-	-	-	
MC15[3]	-	-	-	-	-	-	-	-	-	-	
MC15[4]	-	-	-	-	-	-	-	-	-	-	
MC15[5]	-	-	-	-	-	-	-	-	-	-	
MC15[6]	-	-	-	-	-	-	-	-	-	-	
MC15[7]	-	-	-	-	-	-	-	-	-	-	
MC15[8]	-	-	-	-	-	-	-	-	-	-	
MD0[1]	-	-	-	-	-	-	-	-	-	-	
MD0[2]	-	-	-	-	-	-	-	-	-	-	
MD0[3]	-	-	-	-	-	-	-	-	-	-	
MD0[4]	-	-	-	-	-	-	-	-	-	-	
MD0[5]	-	-	-	-	-	-	-	-	-	-	
MD0[6]	-	-	-	-	-	-	-	-	-	-	
MD0[7]	-	-	-	-	-	-	-	-	-	-	

## 22. レジスタ一覧

レジスタ略称	リセット	高速	中速	スリープ	モジュール ストップ	ウォッチ ストップ	サブ アクティブ	サブ スリープ	ソフト ウェア スタンバイ	ハード ウェア スタンバイ	モジュール
MD0[8]	-	-	-	-	-	-	-	-	-	-	HCAN_1
MD1[1]	-	-	-	-	-	-	-	-	-	-	
MD1[2]	-	-	-	-	-	-	-	-	-	-	
MD1[3]	-	-	-	-	-	-	-	-	-	-	
MD1[4]	-	-	-	-	-	-	-	-	-	-	
MD1[5]	-	-	-	-	-	-	-	-	-	-	
MD1[6]	-	-	-	-	-	-	-	-	-	-	
MD1[7]	-	-	-	-	-	-	-	-	-	-	
MD1[8]	-	-	-	-	-	-	-	-	-	-	
MD2[1]	-	-	-	-	-	-	-	-	-	-	
MD2[2]	-	-	-	-	-	-	-	-	-	-	
MD2[3]	-	-	-	-	-	-	-	-	-	-	
MD2[4]	-	-	-	-	-	-	-	-	-	-	
MD2[5]	-	-	-	-	-	-	-	-	-	-	
MD2[6]	-	-	-	-	-	-	-	-	-	-	
MD2[7]	-	-	-	-	-	-	-	-	-	-	
MD2[8]	-	-	-	-	-	-	-	-	-	-	
MD3[1]	-	-	-	-	-	-	-	-	-	-	
MD3[2]	-	-	-	-	-	-	-	-	-	-	
MD3[3]	-	-	-	-	-	-	-	-	-	-	
MD3[4]	-	-	-	-	-	-	-	-	-	-	
MD3[5]	-	-	-	-	-	-	-	-	-	-	
MD3[6]	-	-	-	-	-	-	-	-	-	-	
MD3[7]	-	-	-	-	-	-	-	-	-	-	
MD3[8]	-	-	-	-	-	-	-	-	-	-	
MD4[1]	-	-	-	-	-	-	-	-	-	-	
MD4[2]	-	-	-	-	-	-	-	-	-	-	
MD4[3]	-	-	-	-	-	-	-	-	-	-	
MD4[4]	-	-	-	-	-	-	-	-	-	-	
MD4[5]	-	-	-	-	-	-	-	-	-	-	
MD4[6]	-	-	-	-	-	-	-	-	-	-	
MD4[7]	-	-	-	-	-	-	-	-	-	-	
MD4[8]	-	-	-	-	-	-	-	-	-	-	
MD5[1]	-	-	-	-	-	-	-	-	-	-	
MD5[2]	-	-	-	-	-	-	-	-	-	-	
MD5[3]	-	-	-	-	-	-	-	-	-	-	

## 22. レジスタ一覧

レジスタ略称	リセット	高速	中速	スリープ	モジュール ストップ	ウォッチ ストップ	サブ アクティブ	サブ スリープ	ソフト ウェア スタンバイ	ハード ウェア スタンバイ	モジュール
MD5[4]	-	-	-	-	-	-	-	-	-	-	HCAN_1
MD5[5]	-	-	-	-	-	-	-	-	-	-	
MD5[6]	-	-	-	-	-	-	-	-	-	-	
MD5[7]	-	-	-	-	-	-	-	-	-	-	
MD5[8]	-	-	-	-	-	-	-	-	-	-	
MD6[1]	-	-	-	-	-	-	-	-	-	-	
MD6[2]	-	-	-	-	-	-	-	-	-	-	
MD6[3]	-	-	-	-	-	-	-	-	-	-	
MD6[4]	-	-	-	-	-	-	-	-	-	-	
MD6[5]	-	-	-	-	-	-	-	-	-	-	
MD6[6]	-	-	-	-	-	-	-	-	-	-	
MD6[7]	-	-	-	-	-	-	-	-	-	-	
MD6[8]	-	-	-	-	-	-	-	-	-	-	
MD7[1]	-	-	-	-	-	-	-	-	-	-	
MD7[2]	-	-	-	-	-	-	-	-	-	-	
MD7[3]	-	-	-	-	-	-	-	-	-	-	
MD7[4]	-	-	-	-	-	-	-	-	-	-	
MD7[5]	-	-	-	-	-	-	-	-	-	-	
MD7[6]	-	-	-	-	-	-	-	-	-	-	
MD7[7]	-	-	-	-	-	-	-	-	-	-	
MD7[8]	-	-	-	-	-	-	-	-	-	-	
MD8[1]	-	-	-	-	-	-	-	-	-	-	
MD8[2]	-	-	-	-	-	-	-	-	-	-	
MD8[3]	-	-	-	-	-	-	-	-	-	-	
MD8[4]	-	-	-	-	-	-	-	-	-	-	
MD8[5]	-	-	-	-	-	-	-	-	-	-	
MD8[6]	-	-	-	-	-	-	-	-	-	-	
MD8[7]	-	-	-	-	-	-	-	-	-	-	
MD8[8]	-	-	-	-	-	-	-	-	-	-	
MD9[1]	-	-	-	-	-	-	-	-	-	-	
MD9[2]	-	-	-	-	-	-	-	-	-	-	
MD9[3]	-	-	-	-	-	-	-	-	-	-	
MD9[4]	-	-	-	-	-	-	-	-	-	-	
MD9[5]	-	-	-	-	-	-	-	-	-	-	
MD9[6]	-	-	-	-	-	-	-	-	-	-	
MD9[7]	-	-	-	-	-	-	-	-	-	-	

## 22. レジスタ一覧

レジスタ略称	リセット	高速	中速	スリープ	モジュール ストップ	ウォッチ ストップ	サブ アクティブ	サブ スリープ	ソフト ウェア スタンバイ	ハード ウェア スタンバイ	モジュール
MD9[8]	-	-	-	-	-	-	-	-	-	-	HCAN_1
MD10[1]	-	-	-	-	-	-	-	-	-	-	
MD10[2]	-	-	-	-	-	-	-	-	-	-	
MD10[3]	-	-	-	-	-	-	-	-	-	-	
MD10[4]	-	-	-	-	-	-	-	-	-	-	
MD10[5]	-	-	-	-	-	-	-	-	-	-	
MD10[6]	-	-	-	-	-	-	-	-	-	-	
MD10[7]	-	-	-	-	-	-	-	-	-	-	
MD10[8]	-	-	-	-	-	-	-	-	-	-	
MD11[1]	-	-	-	-	-	-	-	-	-	-	
MD11[2]	-	-	-	-	-	-	-	-	-	-	
MD11[3]	-	-	-	-	-	-	-	-	-	-	
MD11[4]	-	-	-	-	-	-	-	-	-	-	
MD11[5]	-	-	-	-	-	-	-	-	-	-	
MD11[6]	-	-	-	-	-	-	-	-	-	-	
MD11[7]	-	-	-	-	-	-	-	-	-	-	
MD11[8]	-	-	-	-	-	-	-	-	-	-	
MD12[1]	-	-	-	-	-	-	-	-	-	-	
MD12[2]	-	-	-	-	-	-	-	-	-	-	
MD12[3]	-	-	-	-	-	-	-	-	-	-	
MD12[4]	-	-	-	-	-	-	-	-	-	-	
MD12[5]	-	-	-	-	-	-	-	-	-	-	
MD12[6]	-	-	-	-	-	-	-	-	-	-	
MD12[7]	-	-	-	-	-	-	-	-	-	-	
MD12[8]	-	-	-	-	-	-	-	-	-	-	
MD13[1]	-	-	-	-	-	-	-	-	-	-	
MD13[2]	-	-	-	-	-	-	-	-	-	-	
MD13[3]	-	-	-	-	-	-	-	-	-	-	
MD13[4]	-	-	-	-	-	-	-	-	-	-	
MD13[5]	-	-	-	-	-	-	-	-	-	-	
MD13[6]	-	-	-	-	-	-	-	-	-	-	
MD13[7]	-	-	-	-	-	-	-	-	-	-	
MD13[8]	-	-	-	-	-	-	-	-	-	-	
MD14[1]	-	-	-	-	-	-	-	-	-	-	
MD14[2]	-	-	-	-	-	-	-	-	-	-	
MD14[3]	-	-	-	-	-	-	-	-	-	-	

## 22. レジスタ一覧

レジスタ略称	リセット	高速	中速	スリープ	モジュール ストップ	ウォッチ	サブ アクティブ	サブ スリープ	ソフト ウェア スタンバイ	ハード ウェア スタンバイ	モジュール
MD14[4]	-	-	-	-	-	-	-	-	-	-	HCAN_1
MD14[5]											
MD14[6]	-	-	-	-	-	-	-	-	-	-	
MD14[7]	-	-	-	-	-	-	-	-	-	-	
MD14[8]	-	-	-	-	-	-	-	-	-	-	
MD15[1]	-	-	-	-	-	-	-	-	-	-	
MD15[2]	-	-	-	-	-	-	-	-	-	-	
MD15[3]	-	-	-	-	-	-	-	-	-	-	
MD15[4]	-	-	-	-	-	-	-	-	-	-	
MD15[5]	-	-	-	-	-	-	-	-	-	-	
MD15[6]	-	-	-	-	-	-	-	-	-	-	
MD15[7]	-	-	-	-	-	-	-	-	-	-	
MD15[8]	-	-	-	-	-	-	-	-	-	-	
HCANMON_1	初期化	-	-	-	初期化	初期化	初期化	初期化	初期化	初期化	
PWCR_1	初期化	-	-	-	初期化	初期化	初期化	初期化	初期化	初期化	
PWOCR_1	初期化	-	-	-	初期化	初期化	初期化	初期化	初期化	初期化	
PWPR_1	初期化	-	-	-	初期化	初期化	初期化	初期化	初期化	初期化	
PWCYR_1	初期化	-	-	-	初期化	初期化	初期化	初期化	初期化	初期化	
PWBFR_1A	初期化	-	-	-	初期化	初期化	初期化	初期化	初期化	初期化	
PWBFR_1C	初期化	-	-	-	初期化	初期化	初期化	初期化	初期化	初期化	
PWBFR_1E	初期化	-	-	-	初期化	初期化	初期化	初期化	初期化	初期化	
PWBFR_1G	初期化	-	-	-	初期化	初期化	初期化	初期化	初期化	初期化	
PWCR_2	初期化	-	-	-	初期化	初期化	初期化	初期化	初期化	初期化	PWM_2
PWOCR_2	初期化	-	-	-	初期化	初期化	初期化	初期化	初期化	初期化	
PWPR_2	初期化	-	-	-	初期化	初期化	初期化	初期化	初期化	初期化	
PWCYR_2	初期化	-	-	-	初期化	初期化	初期化	初期化	初期化	初期化	
PWBFR_2A	初期化	-	-	-	初期化	初期化	初期化	初期化	初期化	初期化	
PWBFR_2C	初期化	-	-	-	初期化	初期化	初期化	初期化	初期化	初期化	
PWBFR_2E	初期化	-	-	-	初期化	初期化	初期化	初期化	初期化	初期化	
PWBFR_2G	初期化	-	-	-	初期化	初期化	初期化	初期化	初期化	初期化	
PHDDR	初期化	-	-	-	-	-	-	-	-	初期化	PORT
PJDDR	初期化	-	-	-	-	-	-	-	-	初期化	
PKDDRS	初期化	-	-	-	-	-	-	-	-	初期化	
PHDR	初期化	-	-	-	-	-	-	-	-	初期化	
PJDR	初期化	-	-	-	-	-	-	-	-	初期化	
PKDR	初期化	-	-	-	-	-	-	-	-	初期化	

## 22. レジスタ一覧

レジスタ略称	リセット	高速	中速	スリープ	モジュール ストップ	ウォッチ ストップ	サブ アクティブ	サブ スリープ	ソフト ウェア スタンバイ	ハード ウェア スタンバイ	モジュール
PORTH	初期化	-	-	-	-	-	-	-	-	初期化	PORT
PORTJ	初期化	-	-	-	-	-	-	-	-	初期化	
PORTK	初期化	-	-	-	-	-	-	-	-	初期化	
LPCR	初期化	-	-	-	-	-	-	-	-	初期化	LCD
LCR	初期化	-	-	-	-	-	-	-	-	初期化	
LCR2	初期化	-	-	-	-	-	-	-	-	初期化	
MSTPCRD	初期化	-	-	-	-	-	-	-	-	初期化	SYSTEM
PWBTCR	初期化	-	-	-	初期化	初期化	初期化	初期化	初期化	初期化	PWM 共通
SMR_4	初期化	-	-	-	-	-	-	-	-	初期化	SCI_4
BRR_4	初期化	-	-	-	-	-	-	-	-	初期化	
SCR_4	初期化	-	-	-	-	-	-	-	-	初期化	
TDR_4	初期化	-	-	-	初期化	初期化	初期化	初期化	初期化	初期化	SYSTEM
SSR_4	初期化	-	-	-	初期化	初期化	初期化	初期化	初期化	初期化	
RDR_4	初期化	-	-	-	初期化	初期化	初期化	初期化	初期化	初期化	
SCMR_4	初期化	-	-	-	-	-	-	-	-	初期化	
SBYCR	初期化	-	-	-	-	-	-	-	-	初期化	
SYSCR	初期化	-	-	-	-	-	-	-	-	初期化	SYSTEM
SCKCR	初期化	-	-	-	-	-	-	-	-	初期化	
MDCR	初期化	-	-	-	-	-	-	-	-	初期化	
MSTPCRA	初期化	-	-	-	-	-	-	-	-	初期化	SYSTEM
MSTPCRB	初期化	-	-	-	-	-	-	-	-	初期化	
MSTPCRC	初期化	-	-	-	-	-	-	-	-	初期化	
PFCR	初期化	-	-	-	-	-	-	-	-	初期化	BSC
LPWRCR	初期化	-	-	-	-	-	-	-	-	初期化	SYSTEM
BARA	初期化	-	-	-	-	-	-	-	-	初期化	PBC
BARB	初期化	-	-	-	-	-	-	-	-	初期化	
BCRA	初期化	-	-	-	-	-	-	-	-	初期化	
BCRB	初期化	-	-	-	-	-	-	-	-	初期化	
ISCRH	初期化	-	-	-	-	-	-	-	-	初期化	INT
ISCR_L	初期化	-	-	-	-	-	-	-	-	初期化	
IER	初期化	-	-	-	-	-	-	-	-	初期化	
ISR	初期化	-	-	-	-	-	-	-	-	初期化	
DTCERA	初期化	-	-	-	-	-	-	-	-	初期化	DTC
DTCERB	初期化	-	-	-	-	-	-	-	-	初期化	
DTCERC	初期化	-	-	-	-	-	-	-	-	初期化	
DTCERD	初期化	-	-	-	-	-	-	-	-	初期化	

## 22. レジスタ一覧

レジスタ略称	リセット	高速	中速	スリープ	モジュール ストップ	ウォッチ ストップ	サブ アクティブ	サブ スリープ	ソフト ウェア スタンバイ	ハード ウェア スタンバイ	モジュール
DTCERE	初期化	-	-	-	-	-	-	-	-	初期化	DTC
DTCERF	初期化	-	-	-	-	-	-	-	-	初期化	
DTCERG	初期化	-	-	-	-	-	-	-	-	初期化	
DTCERI	初期化	-	-	-	-	-	-	-	-	初期化	
DTVECR	初期化	-	-	-	-	-	-	-	-	初期化	
PCR	初期化	-	-	-	-	-	-	-	-	初期化	PPG
PMR	初期化	-	-	-	-	-	-	-	-	初期化	
NDERH	初期化	-	-	-	-	-	-	-	-	初期化	
NDERL	初期化	-	-	-	-	-	-	-	-	初期化	
PODRH	初期化	-	-	-	-	-	-	-	-	初期化	
PODRL	初期化	-	-	-	-	-	-	-	-	初期化	
NDRH	初期化	-	-	-	-	-	-	-	-	初期化	
NDRL	初期化	-	-	-	-	-	-	-	-	初期化	
NDRH	初期化	-	-	-	-	-	-	-	-	初期化	
NDRL	初期化	-	-	-	-	-	-	-	-	初期化	
P1DDR	初期化	-	-	-	-	-	-	-	-	初期化	PORT
P2DDR	初期化	-	-	-	-	-	-	-	-	初期化	
P3DDR	初期化	-	-	-	-	-	-	-	-	初期化	
P5DDR	初期化	-	-	-	-	-	-	-	-	初期化	
PADDR	初期化	-	-	-	-	-	-	-	-	初期化	
PBDDR	初期化	-	-	-	-	-	-	-	-	初期化	
PCDDR	初期化	-	-	-	-	-	-	-	-	初期化	
PDDDR	初期化	-	-	-	-	-	-	-	-	初期化	
PEDDR	初期化	-	-	-	-	-	-	-	-	初期化	
PFDDR	初期化	-	-	-	-	-	-	-	-	初期化	
PAPCR	初期化	-	-	-	-	-	-	-	-	初期化	
PBPCR	初期化	-	-	-	-	-	-	-	-	初期化	
PCPCR	初期化	-	-	-	-	-	-	-	-	初期化	
PDPCR	初期化	-	-	-	-	-	-	-	-	初期化	
PEPCR	初期化	-	-	-	-	-	-	-	-	初期化	
P3ODR	初期化	-	-	-	-	-	-	-	-	初期化	
PAODR	初期化	-	-	-	-	-	-	-	-	初期化	
PBODR	初期化	-	-	-	-	-	-	-	-	初期化	
PCODR	初期化	-	-	-	-	-	-	-	-	初期化	
TCR_3	初期化	-	-	-	-	-	-	-	-	初期化	TPU_3
TMDR_3	初期化	-	-	-	-	-	-	-	-	初期化	
TIORH_3	初期化	-	-	-	-	-	-	-	-	初期化	
TIORL_3	初期化	-	-	-	-	-	-	-	-	初期化	

## 22. レジスタ一覧

レジスタ略称	リセット	高速	中速	スリープ	モジュール ストップ	ウォッチ アクティブ	サブ スリープ	サブ スタンバイ	ソフト ウェア スタンバイ	ハード ウェア スタンバイ	モジュール
TIER_3	初期化	-	-	-	-	-	-	-	-	初期化	TPU_3
TSR_3	初期化	-	-	-	-	-	-	-	-	初期化	
TCNTH_3	初期化	-	-	-	-	-	-	-	-	初期化	
TCNTL_3	初期化	-	-	-	-	-	-	-	-	初期化	
TGRAH_3	初期化	-	-	-	-	-	-	-	-	初期化	
TGRAL_3	初期化	-	-	-	-	-	-	-	-	初期化	
TGRBH_3	初期化	-	-	-	-	-	-	-	-	初期化	
TGRBL_3	初期化	-	-	-	-	-	-	-	-	初期化	
TGRCH_3	初期化	-	-	-	-	-	-	-	-	初期化	
TGRCL_3	初期化	-	-	-	-	-	-	-	-	初期化	
TGRDH_3	初期化	-	-	-	-	-	-	-	-	初期化	
TGRDL_3	初期化	-	-	-	-	-	-	-	-	初期化	
TCR_4	初期化	-	-	-	-	-	-	-	-	初期化	TPU_4
TMDR_4	初期化	-	-	-	-	-	-	-	-	初期化	
TIOR_4	初期化	-	-	-	-	-	-	-	-	初期化	
TIER_4	初期化	-	-	-	-	-	-	-	-	初期化	
TSR_4	初期化	-	-	-	-	-	-	-	-	初期化	
TCNTH_4	初期化	-	-	-	-	-	-	-	-	初期化	
TCNTL_4	初期化	-	-	-	-	-	-	-	-	初期化	
TGRAH_4	初期化	-	-	-	-	-	-	-	-	初期化	
TGRAL_4	初期化	-	-	-	-	-	-	-	-	初期化	
TGRBH_4	初期化	-	-	-	-	-	-	-	-	初期化	
TGRBL_4	初期化	-	-	-	-	-	-	-	-	初期化	
TCR_5	初期化	-	-	-	-	-	-	-	-	初期化	TPU_5
TMDR_5	初期化	-	-	-	-	-	-	-	-	初期化	
TIOR_5	初期化	-	-	-	-	-	-	-	-	初期化	
TIER_5	初期化	-	-	-	-	-	-	-	-	初期化	
TSR_5	初期化	-	-	-	-	-	-	-	-	初期化	
TCNTH_5	初期化	-	-	-	-	-	-	-	-	初期化	
TCNTL_5	初期化	-	-	-	-	-	-	-	-	初期化	
TGRAH_5	初期化	-	-	-	-	-	-	-	-	初期化	
TGRAL_5	初期化	-	-	-	-	-	-	-	-	初期化	
TGRBH_5	初期化	-	-	-	-	-	-	-	-	初期化	
TGRBL_5	初期化	-	-	-	-	-	-	-	-	初期化	
TSTR	初期化	-	-	-	-	-	-	-	-	初期化	TPU
TSYR	初期化	-	-	-	-	-	-	-	-	初期化	共通

## 22. レジスタ一覧

レジスタ略称	リセット	高速	中速	スリープ	モジュール ストップ	ウォッチ アクティブ	サブ スリープ	サブ スリープ	ソフト ウェア スタンバイ	ハード ウェア スタンバイ	モジュール
IPRA	初期化	-	-	-	-	-	-	-	-	初期化	INT
IPRB	初期化	-	-	-	-	-	-	-	-	初期化	
IPRC	初期化	-	-	-	-	-	-	-	-	初期化	
IPRD	初期化	-	-	-	-	-	-	-	-	初期化	
IPRE	初期化	-	-	-	-	-	-	-	-	初期化	
IPRF	初期化	-	-	-	-	-	-	-	-	初期化	
IPRG	初期化	-	-	-	-	-	-	-	-	初期化	
IPRH	初期化	-	-	-	-	-	-	-	-	初期化	
IPRJ	初期化	-	-	-	-	-	-	-	-	初期化	
IPRK	初期化	-	-	-	-	-	-	-	-	初期化	
IPRM	初期化	-	-	-	-	-	-	-	-	初期化	
IPRO	初期化	-	-	-	-	-	-	-	-	初期化	
ABWCR	初期化	-	-	-	-	-	-	-	-	初期化	BSC
ASTCR	初期化	-	-	-	-	-	-	-	-	初期化	
WCRH	初期化	-	-	-	-	-	-	-	-	初期化	
WCRL	初期化	-	-	-	-	-	-	-	-	初期化	
BCRH	初期化	-	-	-	-	-	-	-	-	初期化	
BCRL	初期化	-	-	-	-	-	-	-	-	初期化	
RAMER	初期化	-	-	-	-	-	-	-	-	初期化	FLASH (F-ZTAT 版)
P1DR	初期化	-	-	-	-	-	-	-	-	初期化	PORT
P2DR	初期化	-	-	-	-	-	-	-	-	初期化	
P3DR	初期化	-	-	-	-	-	-	-	-	初期化	
P5DR	初期化	-	-	-	-	-	-	-	-	初期化	
PADR	初期化	-	-	-	-	-	-	-	-	初期化	
PBDR	初期化	-	-	-	-	-	-	-	-	初期化	
PCDR	初期化	-	-	-	-	-	-	-	-	初期化	
PDDR	初期化	-	-	-	-	-	-	-	-	初期化	
PEDR	初期化	-	-	-	-	-	-	-	-	初期化	
PFDR	初期化	-	-	-	-	-	-	-	-	初期化	
TCR_0	初期化	-	-	-	-	-	-	-	-	初期化	TPU_0
TMDR_0	初期化	-	-	-	-	-	-	-	-	初期化	
TIORH_0	初期化	-	-	-	-	-	-	-	-	初期化	
TIORL_0	初期化	-	-	-	-	-	-	-	-	初期化	
TIER_0	初期化	-	-	-	-	-	-	-	-	初期化	
TSR_0	初期化	-	-	-	-	-	-	-	-	初期化	
TCNTH_0	初期化	-	-	-	-	-	-	-	-	初期化	

## 22. レジスタ一覧

レジスタ略称	リセット	高速	中速	スリープ	モジュール ストップ	ウォッチ アクティブ	サブ スリープ	サブ スタンバイ	ソフト ウェア スタンバイ	ハード ウェア スタンバイ	モジュール
TCNTL_0	初期化	-	-	-	-	-	-	-	-	初期化	TPU_0
TGRAH_0	初期化	-	-	-	-	-	-	-	-	初期化	
TGRAL_0	初期化	-	-	-	-	-	-	-	-	初期化	
TGRBH_0	初期化	-	-	-	-	-	-	-	-	初期化	
TGRBL_0	初期化	-	-	-	-	-	-	-	-	初期化	
TGRCH_0	初期化	-	-	-	-	-	-	-	-	初期化	
TGRCL_0	初期化	-	-	-	-	-	-	-	-	初期化	
TGRDH_0	初期化	-	-	-	-	-	-	-	-	初期化	
TGRDL_0	初期化	-	-	-	-	-	-	-	-	初期化	
TCR_1	初期化	-	-	-	-	-	-	-	-	初期化	TPU_1
TMDR_1	初期化	-	-	-	-	-	-	-	-	初期化	
TIOR_1	初期化	-	-	-	-	-	-	-	-	初期化	
TIER_1	初期化	-	-	-	-	-	-	-	-	初期化	
TSR_1	初期化	-	-	-	-	-	-	-	-	初期化	
TCNTH_1	初期化	-	-	-	-	-	-	-	-	初期化	
TCNTL_1	初期化	-	-	-	-	-	-	-	-	初期化	
TGRAH_1	初期化	-	-	-	-	-	-	-	-	初期化	
TGRAL_1	初期化	-	-	-	-	-	-	-	-	初期化	
TGRBH_1	初期化	-	-	-	-	-	-	-	-	初期化	
TGRBL_1	初期化	-	-	-	-	-	-	-	-	初期化	
TCR_2	初期化	-	-	-	-	-	-	-	-	初期化	TPU_2
TMDR_2	初期化	-	-	-	-	-	-	-	-	初期化	
TIOR_2	初期化	-	-	-	-	-	-	-	-	初期化	
TIER_2	初期化	-	-	-	-	-	-	-	-	初期化	
TSR_2	初期化	-	-	-	-	-	-	-	-	初期化	
TCNTH_2	初期化	-	-	-	-	-	-	-	-	初期化	
TCNTL_2	初期化	-	-	-	-	-	-	-	-	初期化	
TGRAH_2	初期化	-	-	-	-	-	-	-	-	初期化	
TGRAL_2	初期化	-	-	-	-	-	-	-	-	初期化	
TGRBH_2	初期化	-	-	-	-	-	-	-	-	初期化	
TGRBL_2	初期化	-	-	-	-	-	-	-	-	初期化	
TCSR_0	初期化	-	-	-	-	-	-	-	-	初期化	WDT_0
TCNT_0	初期化	-	-	-	-	-	-	-	-	初期化	
RSTCSR	初期化	-	-	-	-	-	-	-	-	初期化	

## 22. レジスタ一覧

レジスタ略称	リセット	高速	中速	スリープ	モジュール ストップ	ウォッチ アクティブ	サブ スリープ	サブ ウェア スタンバイ	ソフト ウェア スタンバイ	ハード ウェア スタンバイ	モジュール	
SMR_0	初期化	-	-	-	-	-	-	-	-	初期化	SCI_0	
BRR_0	初期化	-	-	-	-	-	-	-	-	初期化		
SCR_0	初期化	-	-	-	-	-	-	-	-	初期化		
TDR_0	初期化	-	-	-	初期化	初期化	初期化	初期化	初期化	初期化		
SSR_0	初期化	-	-	-	初期化	初期化	初期化	初期化	初期化	初期化		
RDR_0	初期化	-	-	-	初期化	初期化	初期化	初期化	初期化	初期化		
SCMR_0	初期化	-	-	-	-	-	-	-	-	初期化		
SMR_1	初期化	-	-	-	-	-	-	-	-	初期化	SCI_1	
BRR_1	初期化	-	-	-	-	-	-	-	-	初期化		
SCR_1	初期化	-	-	-	-	-	-	-	-	初期化		
TDR_1	初期化	-	-	-	初期化	初期化	初期化	初期化	初期化	初期化		
SSR_1	初期化	-	-	-	初期化	初期化	初期化	初期化	初期化	初期化		
RDR_1	初期化	-	-	-	初期化	初期化	初期化	初期化	初期化	初期化		
SCMR_1	初期化	-	-	-	-	-	-	-	-	初期化		
SMR_2	初期化	-	-	-	-	-	-	-	-	初期化	SCI_2	
BRR_2	初期化	-	-	-	-	-	-	-	-	初期化		
SCR_2	初期化	-	-	-	-	-	-	-	-	初期化		
TDR_2	初期化	-	-	-	初期化	初期化	初期化	初期化	初期化	初期化		
SSR_2	初期化	-	-	-	初期化	初期化	初期化	初期化	初期化	初期化		
RDR_2	初期化	-	-	-	初期化	初期化	初期化	初期化	初期化	初期化		
SCMR_2	初期化	-	-	-	-	-	-	-	-	初期化		
ADDRAH	初期化	-	-	-	初期化	初期化	初期化	初期化	初期化	初期化	A/D	
ADDRAL	初期化	-	-	-	初期化	初期化	初期化	初期化	初期化	初期化		
ADDRBH	初期化	-	-	-	初期化	初期化	初期化	初期化	初期化	初期化		
ADDRBL	初期化	-	-	-	初期化	初期化	初期化	初期化	初期化	初期化		
ADDRCH	初期化	-	-	-	初期化	初期化	初期化	初期化	初期化	初期化		
ADDRCL	初期化	-	-	-	初期化	初期化	初期化	初期化	初期化	初期化		
ADDRDH	初期化	-	-	-	初期化	初期化	初期化	初期化	初期化	初期化		
ADDRDL	初期化	-	-	-	初期化	初期化	初期化	初期化	初期化	初期化		
ADCSR	初期化	-	-	-	初期化	初期化	初期化	初期化	初期化	初期化		
ADCR	初期化	-	-	-	初期化	初期化	初期化	初期化	初期化	初期化		
TCSR_1	初期化	-	-	-	-	-	-	-	-	初期化		WDT_1
TCNT_1	初期化	-	-	-	-	-	-	-	-	初期化		

## 22. レジスタ一覧

レジスタ略称	リセット	高速	中速	スリープ	モジュール ストップ	ウォッチ アクティブ	サブ スリープ	サブ スリープ	ソフト ウェア スタンバイ	ハード ウェア スタンバイ	モジュール
FLMCR1	初期化	-	-	-	-	-	-	-	-	初期化	FLASH
FLMCR2	初期化	-	-	-	-	-	-	-	-	初期化	(F-ZTAT 版)
EBR1	初期化	-	-	-	-	-	-	-	-	初期化	
EBR2	初期化	-	-	-	-	-	-	-	-	初期化	
FLPWCR	初期化	-	-	-	-	-	-	-	-	初期化	
PORT1	-	-	-	-	-	-	-	-	-	-	PORT
PORT2	-	-	-	-	-	-	-	-	-	-	
PORT3	-	-	-	-	-	-	-	-	-	-	
PORT4	-	-	-	-	-	-	-	-	-	-	
PORT5	-	-	-	-	-	-	-	-	-	-	
PORT9	-	-	-	-	-	-	-	-	-	-	
PORTA	-	-	-	-	-	-	-	-	-	-	
PORTB	-	-	-	-	-	-	-	-	-	-	
PORTC	-	-	-	-	-	-	-	-	-	-	
PORTD	-	-	-	-	-	-	-	-	-	-	
PORTE	-	-	-	-	-	-	-	-	-	-	
PORTF	-	-	-	-	-	-	-	-	-	-	

【注】 - は初期化されません。



## 23. 電気的特性

### 23.1 絶対最大定格

絶対最大定格を表 23.1 に示します。

表 23.1 絶対最大定格

項目	記号	定格値	単位
電源電圧	$V_{CC}$	-0.3 ~ +7.0	V
	$PWMV_{CC}$		
	$LPV_{CC}$	-0.3 ~ +7.0	V
入力電圧 (XTAL、EXTAL)	$V_{in}$	-0.3 ~ $V_{CC} + 0.3$	V
入力電圧 (OSC1、OSC2)	$V_{in}$	-0.3 ~ +3.5	V
入力電圧 (ポート 4、9)	$V_{in}$	-0.3 ~ $AV_{CC} + 0.3$	V
入力電圧 (ポート A、B、C、D、E、ポート PF2、4~6)	$V_{in}$	-0.3 ~ $LPV_{CC} + 0.3$	V
入力電圧 (ポート H、J)	$V_{in}$	-0.3 ~ $PWMV_{CC} + 0.3$	V
入力電圧 (XTAL、EXTAL、OSC1、OSC2、ポート 4、9、A、B、 C、D、E、ポート PF2、4~6、ポート H、J 以外)	$V_{in}$	-0.3 ~ $V_{CC} + 0.3$	V
リファレンス電源電圧	$V_{ref}$	-0.3 ~ $AV_{CC} + 0.3$	V
アナログ電源電圧	$AV_{CC}$	-0.3 ~ +7.0	V
アナログ入力電圧	$V_{AN}$	-0.3 ~ $AV_{CC} + 0.3$	V
動作温度	$T_{opr}$	通常仕様品 : -20 ~ +75	
		広温度範囲仕様品 : -40 ~ +85	
保存温度	$T_{stg}$	-55 ~ +125	

#### 【使用上の注意】

絶対最大定格を超えて LSI を使用した場合、LSI の永久破壊となることがあります。

## 23. 電氣的特性

### 23.2 DC 特性

DC 特性を表 23.2 に示します。また、出力許容電流値を表 23.3 に示します。

表 23.2 DC 特性

条件：  $V_{CC} = AV_{CC} = 4.5 \sim 5.5V$ 、 $LPV_{CC} = 4.5 \sim 5.5V$ 、 $PWMV_{CC} = 4.5 \sim 5.5V$ 、 $V_{ref} = 4.5V \sim AV_{CC}$ 、

$V_{SS} = PWMV_{SS} = PLLV_{SS} = AV_{SS} = 0V$ 、 $T_a = -20 \sim +75$  (通常仕様品)、 $T_a = -40 \sim +85$  (広温度範囲仕様品)\*1

項目	記号	min	typ	max	単位	測定条件
シュミット トリガ入力電圧	iRQ0 ~ iRQ5	$V_T^-$	$V_{CC} \times 0.2$		V	
		$V_T^+$		$V_{CC} \times 0.7$		
		$V_T^+ - V_T^-$	$V_{CC} \times 0.05$			
	ポート A ~ E、PF2、4 ~ 6	$V_T^-$	$LPV_{CC} \times 0.2$		V	
		$V_T^+$		$LPV_{CC} \times 0.7$		
		$V_T^+ - V_T^-$	$LPV_{CC} \times 0.05$			
	ポート H、J	$V_T^-$	$PWMV_{CC} \times 0.2$		V	
		$V_T^+$		$PWMV_{CC} \times 0.7$		
		$V_T^+ - V_T^-$	$PWMV_{CC} \times 0.05$			
入力 High レベル電圧	RES、STBY、NMI、FWE、 MD2 ~ MD0	$V_{IH}$	$V_{CC} \times 0.9$	$V_{CC} + 0.3$	V	
	ポート 1 ~ 3、5、K、 ポート PF0、3、7、EXTAL		$V_{CC} \times 0.7$	$V_{CC} + 0.3$		
	HRxD0、1		$V_{CC} \times 0.7$	$V_{CC} + 0.3$		
	ポート 4、9		$AV_{CC} \times 0.7$	$AV_{CC} + 0.3$		
入力 Low レベル電圧	RES、STBY、NMI、FWE、 MD2 ~ MD0	$V_{IL}$	-0.3	$V_{CC} \times 0.1$	V	
	ポート 1 ~ 3、5、K、 ポート PF0、3、7、EXTAL		-0.3	$V_{CC} \times 0.2$		
	HRxD0、1		-0.3	$V_{CC} \times 0.2$		
	ポート 4、9		-0.3	$AV_{CC} \times 0.2$		
出力 High レベル電圧	ポート 1 ~ 3、5、K、 ポート PF0、3、7、HTxD0、1	$V_{OH}$	$V_{CC} - 0.5$		V	$I_{OH} = -200 \mu A$
	ポート A、B、C、D、E、 ポート PF2、4 ~ 6		$LPV_{CC} - 0.5$			$I_{OH} = -200 \mu A$
	ポート H、J		$PWMV_{CC} - 0.5$			$I_{OH} = -200 \mu A$
	ポート 1 ~ 3、5、K、 ポート PF0、3、7、HTxD0、1		$V_{CC} - 1.0$			$I_{OH} = -1mA$
	ポート A、B、C、D、E、 ポート PF2、4 ~ 6		$LPV_{CC} - 1.0$			$I_{OH} = -1mA$
	ポート H、J		$PWMV_{CC} - 1.0$			$I_{OH} = -1mA$
	PWM1A - 1H、PWM2A - 2H		$PWMV_{CC} - 0.5$			$I_{OH} = -15mA$
出力 Low レベル電圧	PWM1A - 1H、PWM2A - 2H を 除く全出力端子	$V_{OL}$		0.4	V	$I_{OL} = 1.6mA$
	PWM1A - 1H、PWM2A - 2H			0.5		$I_{OL} = 15mA$

項目		記号	min	typ	max	単位	測定条件	
入力リーク 電流	RES	$ I_{in} $			1.0	$\mu A$	$V_{in} = 0.5 - V_{CC} - 0.5$	
	STBY、NMI、MD2 ~ MD0				1.0			
	HRxD0、1、FWE				1.0			
	ポート4、9				1.0			
スリープステート リーク電流 (オフ状態)	ポート1~3、5、K、 ポートPF0、3、7、HTxD0、1	$ I_{TSI} $			1.0	$\mu A$	$V_{in} = 0.5 - V_{CC} - 0.5$	
	ポートH、J				1.0		$V_{in} = 0.5 - PWMV_{CC} - 0.5$	
	ポートA~E、PF2、4~6				1.0		$V_{in} = 0.5 - LPV_{CC} - 0.5$	
入力プルアップ MOS電流	ポートA~E	$-I_p$	10		300	$\mu A$	$V_{in} = 0V$	
入力容量	RES	$C_{in}$			30	$pF$	$V_{in} = 0V$	
	NMI				30		$f = 1MHz$	
	RES、NMI以外の全入力端子				15		$T_a = 25$	
消費電流*2	通常動作時	$I_{CC}^{*3}$		60	80	$mA$	$f = 20MHz$	
	スリープ時			50	65		$f = 20MHz$	
	全モジュールストップ時			40			$f = 20MHz$ (参考値)	
	中速モード ( /32 ) 時			40			$f = 20MHz$ (参考値)	
	サブアクティブモード時			130	220		$\mu A$	32.768kHz 水晶発振器使用時
	サブスリープモード時			95	160		$\mu A$	32.768kHz 水晶発振器使用時
	ウォッチモード時			25	60		$\mu A$	32.768kHz 水晶発振器使用時
	スタンバイ時*3			2.0	10		$\mu A$	$T_a = 50$
			80	$50 < T_a$				
LCD電源部 ポート 電源電流	動作中	$LPI_{CC}$		10	20	$mA$		
	スタンバイ時			0.1	10		$\mu A$	$T_a = 50$
アナログ 電源電流	A/D変換中	$AI_{CC}$		1.0	2.0	$mA$	$AV_{CC} = 5.0V$	
	A/D変換待機時				5.0		$\mu A$	
リファレンス 電源電流	A/D変換中	$AI_{CC}$		2.5	4.0	$mA$	$V_{ref} = 5.0V$	
	A/D変換待機時				5.0		$\mu A$	
RAMスタンバイ電圧		$V_{RAM}$	2.0			$V$		

【注】 \*1 A/D変換器を使用しない場合でも、AVCC、Vref、AVSS端子を開放しないでください。

A/D変換器を使用しない場合でも、AVCC、Vref端子はVCCに接続するなどの方法で、4.5V ~ 5.5Vの電圧を印加してください。このとき、Vref、AVCCとしてください。

\*2 消費電流値は、 $V_{IH} = V_{CC}$ 、 $AV_{CC}$  (ポート4、9)、 $PWMV_{CC}$  (ポートH、J)、 $LPV_{CC}$  (ポートA~E)、 $V_{in} = 0V$ の条件下で、すべての出力端子を無負荷状態にして、さらに内蔵プルアップMOSをオフ状態にした場合の値です。

\*3  $I_{CC}$ は下記の式に従って $V_{CC}$ と $f$ に依存します。

$$I_{CC} \text{ max.} = 31 \text{ (mA)} + 0.45 \text{ (mA / (MHz} \times \text{V))} \times V_{CC} \times f \text{ (通常動作時)}$$

$$I_{CC} \text{ max.} = 27 \text{ (mA)} + 0.35 \text{ (mA / (MHz} \times \text{V))} \times V_{CC} \times f \text{ (スリープ時)}$$

## 23. 電気的特性

表 23.3 出力許容電流値

条件：  $V_{CC} = AV_{CC} = 4.5 \sim 5.5V$ 、 $LPV_{CC} = 4.5 \sim 5.5V$ 、 $PWMV_{CC} = 4.5 \sim 5.5V$ 、 $V_{ref} = 4.5V \sim AV_{CC}$ 、

$V_{SS} = PWMV_{SS} = PLLV_{SS} = AV_{SS} = 0V$ 、 $T_a = -20 \sim +75$  (通常仕様品)、 $T_a = -40 \sim +85$  (広温度範囲仕様品)

項目	記号	min	typ	max	単位	測定条件
出力 Low レベル許容電流 (1 端子あたり)	PWM1A ~ 1H、 PWM2A ~ 2H 以外全出力端子	$I_{OL}$		10	mA	
	PWM1A ~ 1H、 PWM2A ~ 2H	$I_{OL}$		25	mA	$T_a = 75 \sim 85$
				30	mA	$T_a = 25$
				40	mA	$T_a = -40$
出力 Low レベル許容電流 (総和)	PWM1A ~ 1H、 PWM2A ~ 2H 以外全出力端子 の総和	$\Sigma I_{OL}$		80	mA	
	PWM1A ~ 1H、 PWM2A ~ 2H の総和	$\Sigma I_{OL}$		150	mA	$T_a = 75 \sim 85$
				180	mA	$T_a = 25$
				220	mA	$T_a = -40$
出力 High レベル許容電流 (1 端子あたり)	PWM1A ~ 1H、 PWM2A ~ 2H 以外全出力端子	$-I_{OH}$		2.0	mA	
	PWM1A ~ 1H、 PWM2A ~ 2H	$\Sigma I_{OH}$		25	mA	$T_a = 75 \sim 85$
				30	mA	$T_a = 25$
				40	mA	$T_a = -40$
出力 High レベル許容電流 (総和)	PWM1A ~ 1H、 PWM2A ~ 2H 以外全出力端子	$-\Sigma I_{OH}$		40	mA	
	PWM1A ~ 1H、 PWM2A ~ 2H の総和	$\Sigma I_{OH}$		150	mA	$T_a = 75 \sim 85$
				180	mA	$T_a = 25$
				220	mA	$T_a = -40$

【注】 LSI の信頼性を確保するため、出力電流値は表 23.3 の値を超えないようにしてください。

## 23.3 AC 特性

図 23.1 に AC 測定条件を示します。



図 23.1 出力負荷回路

### 23.3.1 クロックタイミング

表 23.4 にクロックタイミングを示します。

表 23.4 クロックタイミング

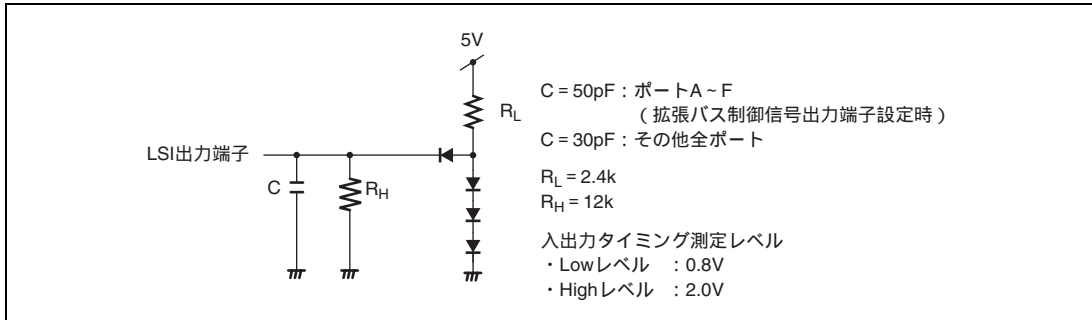
条件:  $V_{CC} = AV_{CC} = 4.5 \sim 5.5V$ ,  $LPV_{CC} = 4.5 \sim 5.5V$ ,  $PWMV_{CC} = 4.5 \sim 5.5V$ ,  $V_{ref} = 4.5V \sim AV_{CC}$ ,

$V_{SS} = PWMV_{SS} = PLLV_{SS} = AV_{SS} = 0V$ ,  $T_a = -20 \sim +75$  (通常仕様品)、 $T_a = -40 \sim +85$  (広温度範囲仕様品)

項目	記号	min	max	単位	測定条件
クロックサイクル時間	$t_{cyc}$	50	250	ns	図 23.2
クロックハイレベルパルス幅	$t_{CH}$	15		ns	
クロックローレベルパルス幅	$t_{CL}$	15		ns	
クロック立ち上がり時間	$t_{Cr}$		10	ns	
クロック立ち下がり時間	$t_{Cf}$		10	ns	
リセット発振安定時間 (水晶)	$t_{OSC1}$	20		ms	図 23.3
ソフトウェアスタンバイ発振安定時間 (水晶)	$t_{OSC2}$	8		ms	図 21.3
外部クロック出力安定遅延時間	$t_{DEXT}$	2		ms	図 23.3
サブクロック発振安定時間	$t_{OSC3}$		2	s	
サブクロック発振器発振周波数	$f_{SUB}$	32.768		kHz	
サブクロック ( <sub>SUB</sub> ) サイクル時間	$t_{SUB}$	30.5		μs	

## 23. 電気的特性



図 23.2 システムクロックタイミング



図 23.3 発振安定時間タイミング

### 23.3.2 制御信号タイミング

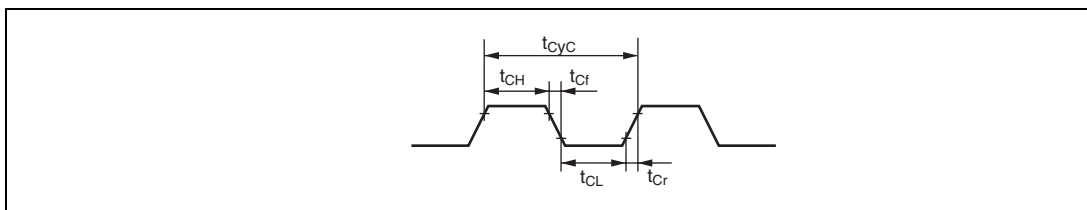
表 23.5 に制御信号タイミングを示します。

表 23.5 制御信号タイミング

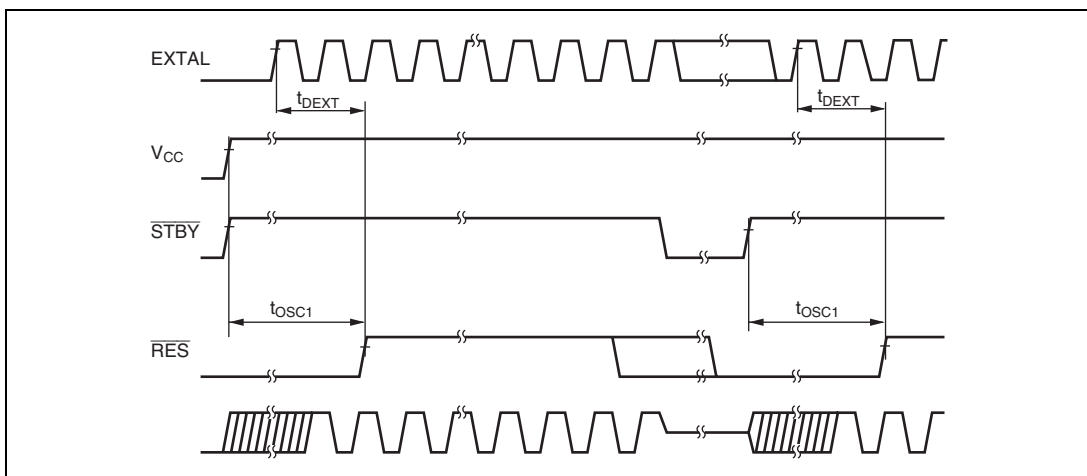
条件：  $V_{CC} = AV_{CC} = 4.5 \sim 5.5V$ 、 $LPV_{CC} = 4.5 \sim 5.5V$ 、 $PWMV_{CC} = 4.5 \sim 5.5V$ 、 $V_{ref} = 4.5V \sim AV_{CC}$ 、

$V_{SS} = PWMV_{SS} = PLLV_{SS} = AV_{SS} = 0V$ 、 $T_a = -20 \sim +75$  (通常仕様品)、 $T_a = -40 \sim +85$  (広温度範囲仕様品)

項目	記号	min	max	単位	測定条件
RES セットアップ時間	$t_{RESS}$	200		ns	図 23.4
RES パルス幅	$t_{RESW}$	20		$t_{cyc}$	
NMI セットアップ時間	$t_{NMIS}$	150		ns	図 23.5
NMI ホールド時間	$t_{NMIH}$	10		ns	
NMI パルス幅 (ソフトウェアスタンバイモードからの復帰時)	$t_{NMIW}$	200		ns	
IRQ セットアップ時間	$t_{IRGS}$	150		ns	
IRQ ホールド時間	$t_{IRQH}$	10		ns	
IRQ パルス幅 (ソフトウェアスタンバイモードからの復帰時)	$t_{IRQW}$	200		ns	



図 23.4 リセット入力タイミング



図 23.5 割り込み入力タイミング

## 23. 電気的特性

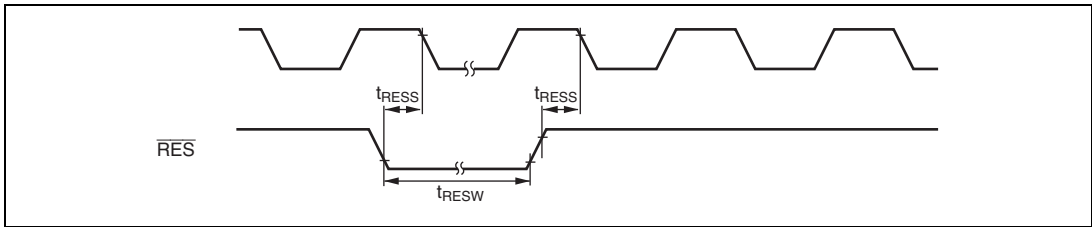
### 23.3.3 バスタイミング

表 23.6 にバスタイミングを示します。

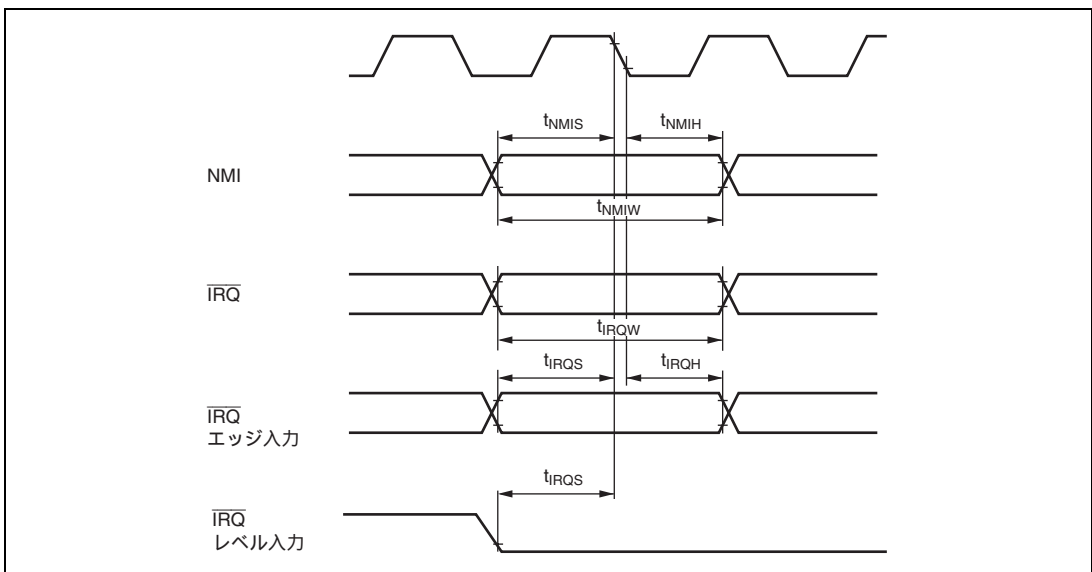
表 23.6 バスタイミング

条件 :  $V_{CC} = AV_{CC} = 4.5 \sim 5.5V$ ,  $LPV_{CC} = 4.5 \sim 5.5V$ ,  $PWMV_{CC} = 4.5 \sim 5.5V$ ,  $V_{ref} = 4.5V \sim AV_{CC}$ ,

$V_{SS} = PWMV_{SS} = PLLV_{SS} = AV_{SS} = 0V$ ,  $T_a = -20 \sim +75$  (通常仕様品)、 $T_a = -40 \sim +85$  (広温度範囲仕様品)

項目	記号	min	max	単位	測定条件
アドレス遅延時間	$t_{AD}$		45	ns	図 23.6 ~ 図 23.10
アドレスセットアップ時間	$t_{AS}$	$0.5 \times t_{cyc} - 32$		ns	
アドレスホールド時間	$t_{AH}$	$0.5 \times t_{cyc} - 15$		ns	
$\overline{AS}$ 遅延時間	$t_{ASD}$		45	ns	
RD 遅延時間 1	$t_{RSD1}$		45	ns	
$\overline{RD}$ 遅延時間 2	$t_{RSD2}$		45	ns	
リードデータセットアップ時間	$t_{RDS}$	20		ns	
リードデータホールド時間	$t_{RDH}$	10		ns	
リードデータアクセス時間 1	$t_{ACC1}$		$1.0 \times t_{cyc} - 60$	ns	
リードデータアクセス時間 2	$t_{ACC2}$		$1.5 \times t_{cyc} - 50$	ns	
リードデータアクセス時間 3	$t_{ACC3}$		$2.0 \times t_{cyc} - 60$	ns	
リードデータアクセス時間 4	$t_{ACC4}$		$2.5 \times t_{cyc} - 50$	ns	
リードデータアクセス時間 5	$t_{ACC5}$		$3.0 \times t_{cyc} - 60$	ns	
WR 遅延時間 1	$t_{WRD1}$		35	ns	
WR 遅延時間 2	$t_{WRD2}$		45	ns	
WR パルス幅 1	$t_{WSW1}$	$1.0 \times t_{cyc} - 40$		ns	
$\overline{WR}$ パルス幅 2	$t_{WSW2}$	$1.5 \times t_{cyc} - 30$		ns	
ライトデータ遅延時間	$t_{WDD}$		45	ns	
ライトデータセットアップ時間	$t_{WDS}$	$0.5 \times t_{cyc} - 20$		ns	
ライトデータホールド時間	$t_{WDH}$	$0.5 \times t_{cyc} - 10$		ns	
WAIT セットアップ時間	$t_{WTS}$	30		ns	
WAIT ホールド時間	$t_{WTH}$	5		ns	



図 23.6 基本バスタイミング / 2 ステートアクセス

23. 電気的特性



図 23.7 基本バスタイミング / 3 ステートアクセス

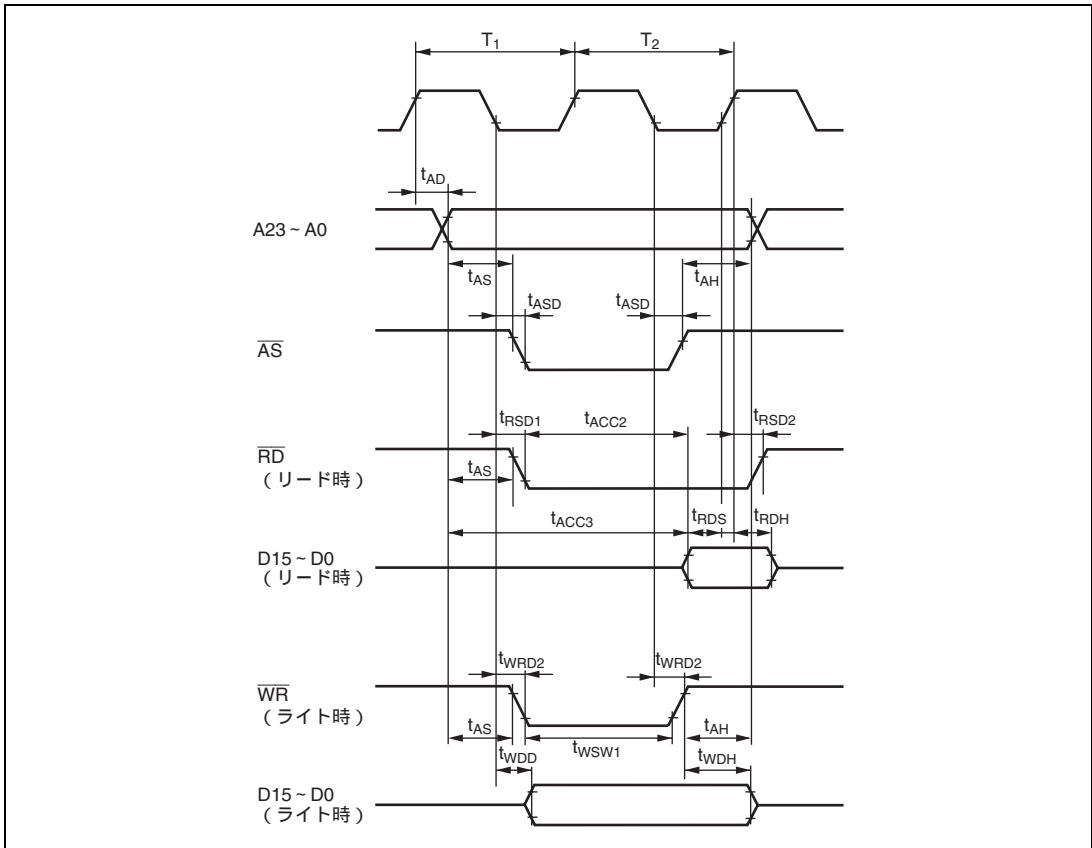

図 23.8 基本バスタイミング / 3 ステートアクセス 1 ウェイト

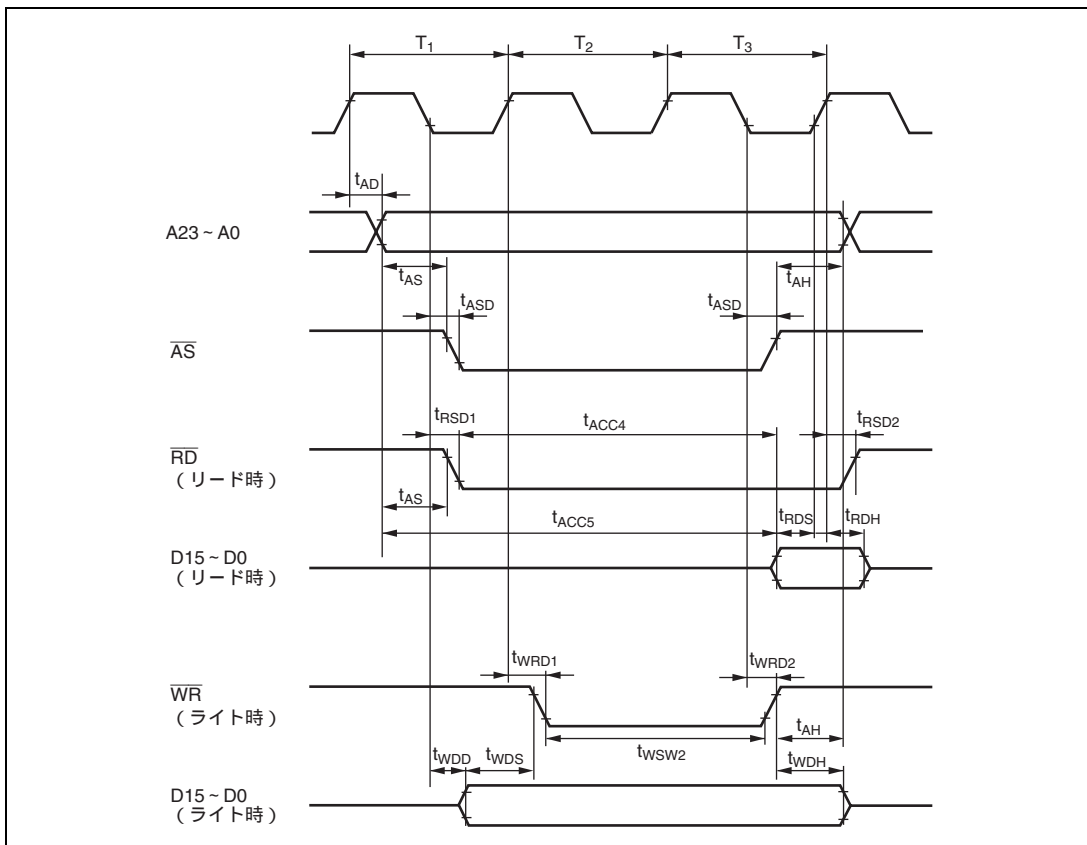

図 23.9 バースト ROM アクセスタイミング / 2 ステートアクセス

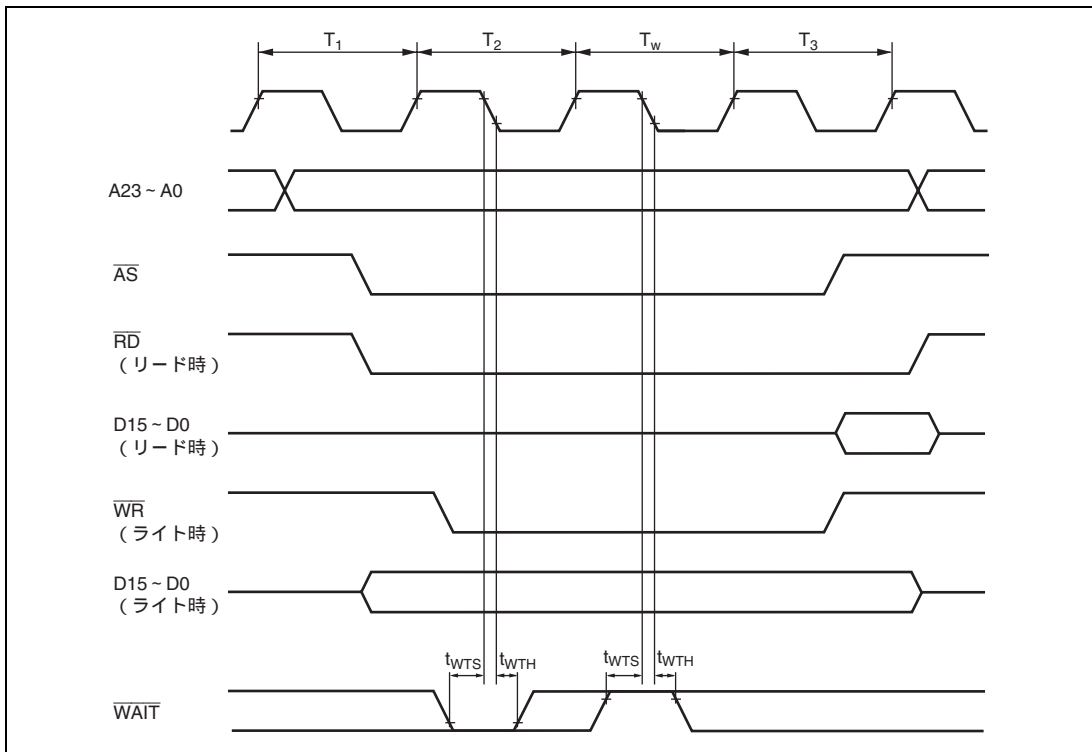

図 23.10 バースト ROM アクセスタイミング / 2 ステートアクセス

## 23.3.4 内蔵周辺モジュールタイミング

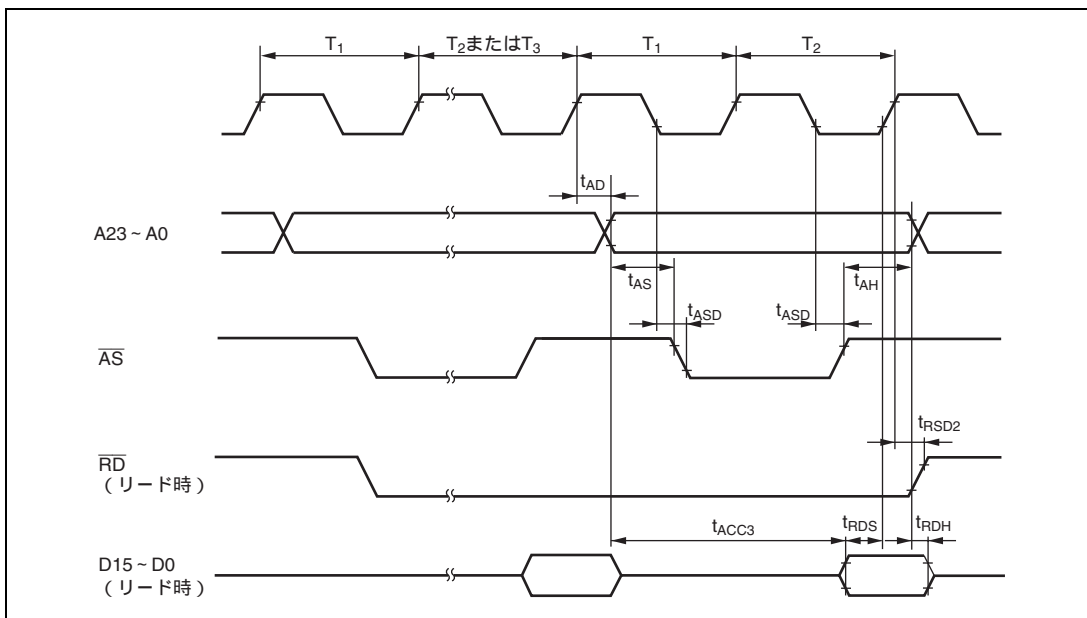
表 23.7 に内蔵周辺タイミングを示します。

表 23.7 内蔵周辺モジュールタイミング

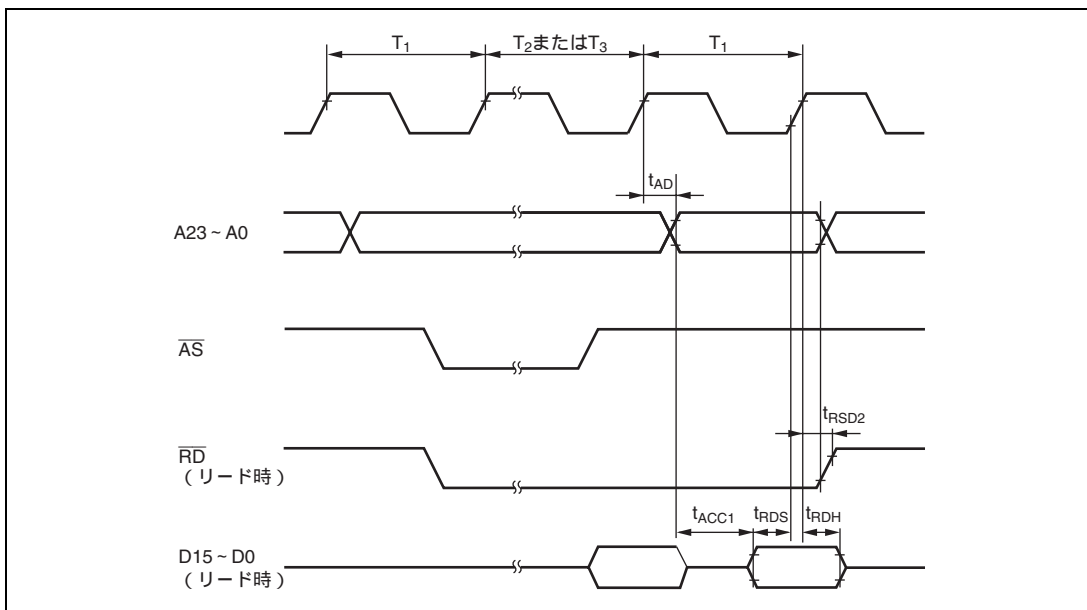
条件：  $V_{CC} = AV_{CC} = 4.5 \sim 5.5V$ 、 $LPV_{CC} = 4.5 \sim 5.5V$ 、 $PWMV_{CC} = 4.5 \sim 5.5V$ 、 $V_{ref} = 4.5V \sim AV_{CC}$ 、

$V_{SS} = PWMV_{SS} = PLLV_{SS} = AV_{SS} = 0V$ 、 $T_a = -20 \sim +75$  (通常仕様品)、 $T_a = -40 \sim +85$  (広温度範囲仕様品)

項目		記号	条件		単位	測定条件
			min	max		
I/O ポート	出力データ遅延時間	$t_{PVD}$		50	ns	図 23.11
	入力データセットアップ時間	$t_{PRS}$	30			
	入力データホールド時間	$t_{FRH}$	30			
PPG	パルス出力遅延時間	$t_{POD}$		50	ns	図 23.12
TPU	タイマ出力遅延時間	$t_{TOD}$		50	ns	図 23.13
	タイマ入力セットアップ時間	$t_{TCS}$	30			
	タイマクロック入力セットアップ時間	$t_{TCKS}$	30		ns	図 23.14
	タイマクロックパルス幅	単エッジ指定	$t_{TCKWH}$	1.5		
両エッジ指定		$t_{TCKWL}$	2.5	$t_{cyc}$		
PWM	パルス出力遅延時間	$t_{MPWMOD}$		50	ns	図 23.15
SCI	入力クロックサイクル	調歩同期	$t_{Scyc}$	4	$t_{cyc}$	図 23.16
		クロック同期		6		
	入力クロックパルス幅	$t_{SCKW}$	0.4	0.6	$t_{Scyc}$	$t_{cyc}$
	入力クロック立ち上がり時間	$t_{SCKr}$	1.5			
	入力クロック立ち下がり時間	$t_{SCKf}$	1.5			
	送信データ遅延時間	$t_{TXD}$		50	ns	図 23.17
	受信データセットアップ時間 (クロック同期)	$t_{RXS}$	50			
受信データホールド時間 (クロック同期)	$t_{RXH}$	50				
A/D 変換器	トリガ入力セットアップ時間	$t_{TRGS}$	50		ns	図 23.18
HCAN	送信データ遅延時間	$t_{HTXD}$		100	ns	図 23.19
	送信データセットアップ時間	$t_{HRXS}$	100			
	送信データホールド時間	$t_{HRXH}$	100			

23. 電気的特性



図 23.11 I/O ポート入出力タイミング



図 23.12 PPG 出力タイミング

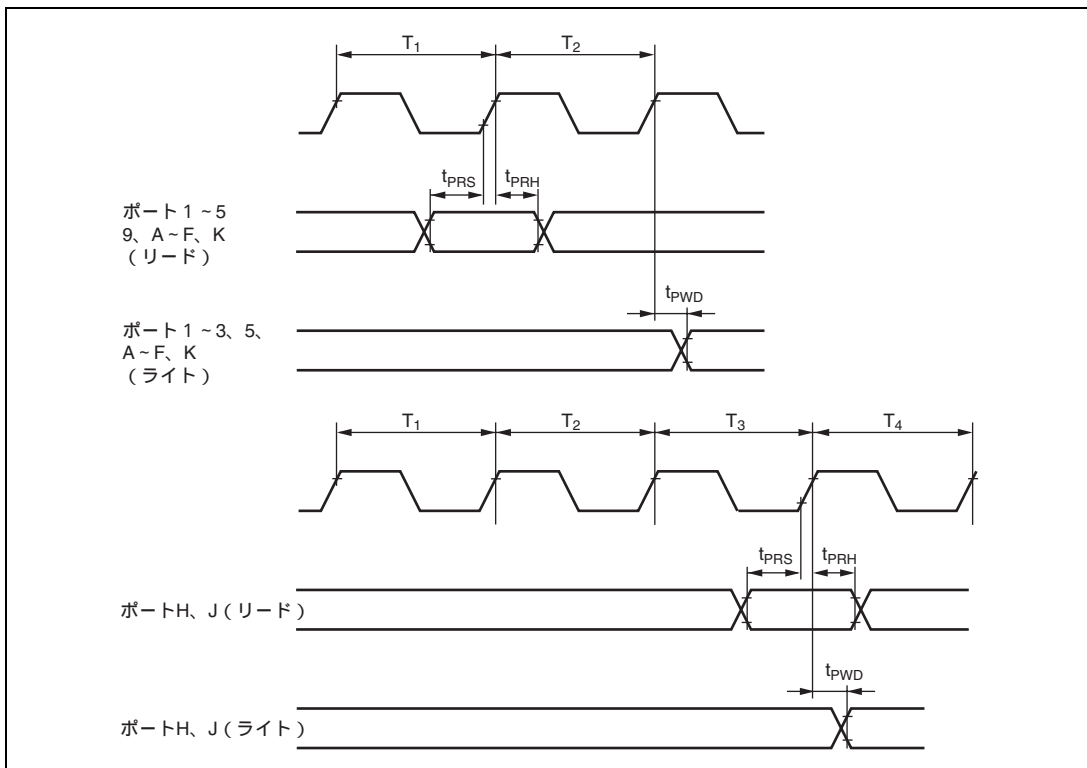

図 23.13 TPU 入出力タイミング

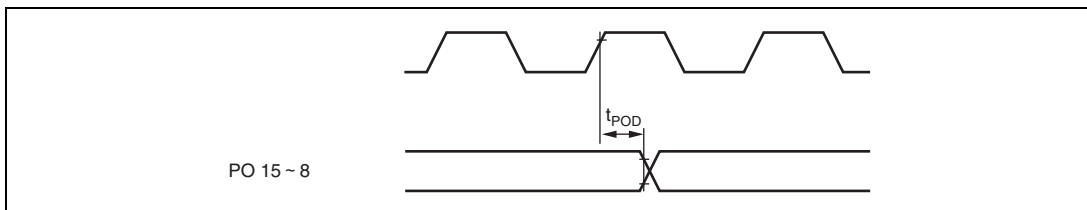

図 23.14 TPU クロック入力タイミング

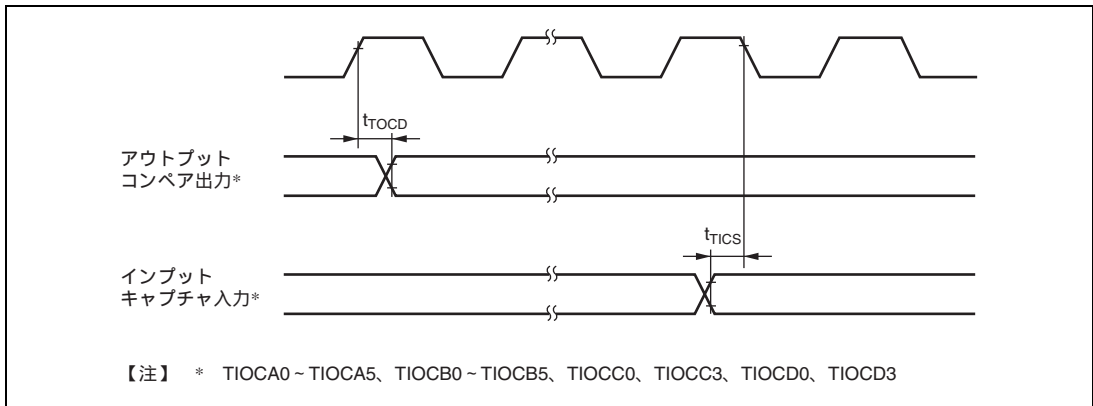

図 23.15 モータコントロール PWM 出力タイミング

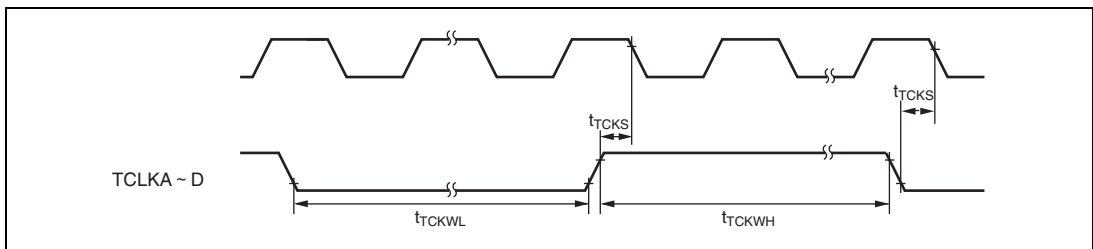

図 23.16 SCK クロック入力タイミング

## 23. 電気的特性

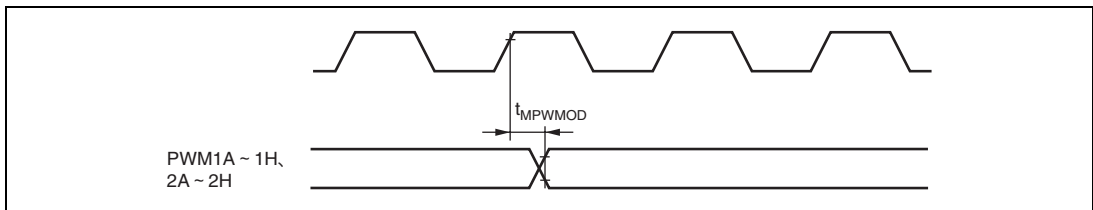

図 23.17 SCI 入出力タイミング/クロック同期モード

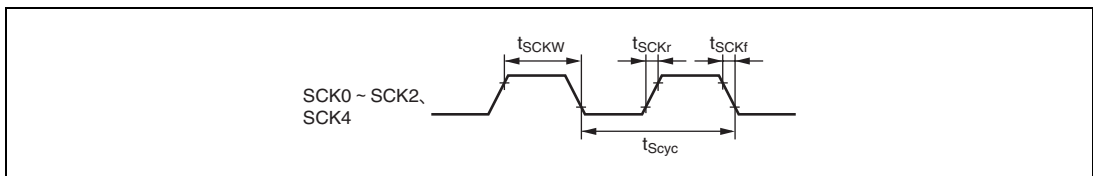

図 23.18 A/D 変換器外部トリガ入力タイミング

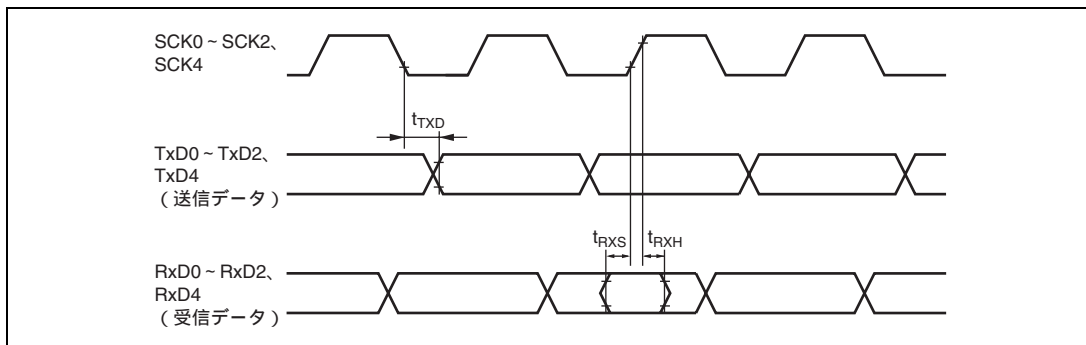

図 23.19 HCAN 入出力タイミング

## 23.4 A/D 変換特性

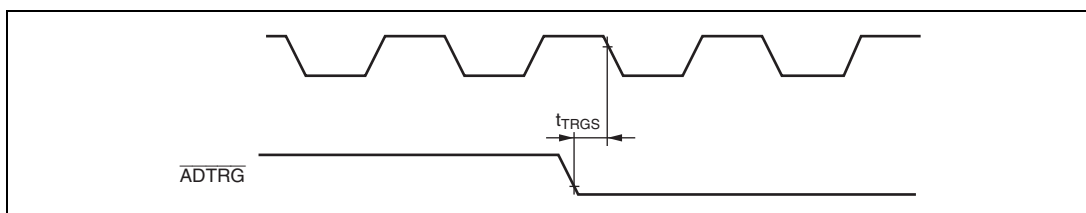
表 23.8 に A/D 変換特性を示します。

表 23.8 A/D 変換特性

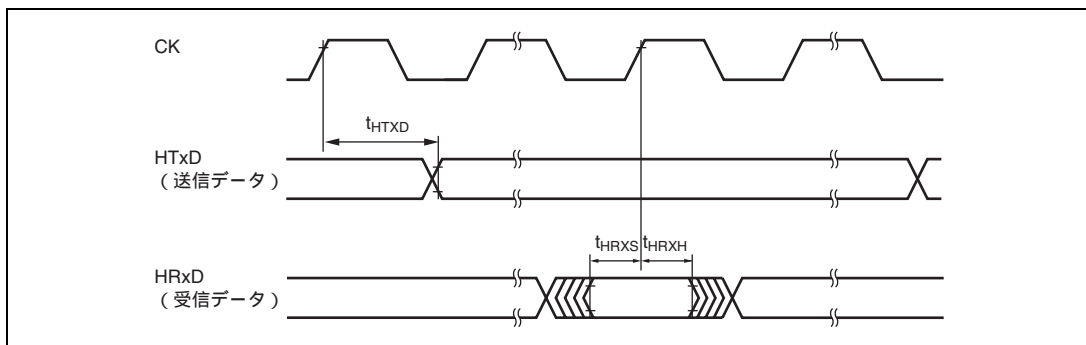
条件：  $V_{CC} = AV_{CC} = 4.5 \sim 5.5V$ 、 $LPV_{CC} = 4.5 \sim 5.5V$ 、 $PWMV_{CC} = 4.5 \sim 5.5V$ 、 $V_{ref} = 4.5V \sim AV_{CC}$ 、

$V_{SS} = PWMV_{SS} = PLLV_{SS} = AV_{SS} = 0V$ 、 $T_a = -20 \sim +75$  (通常仕様品)、 $T_a = -40 \sim +85$  (広温度範囲仕様品)

項目	条件			単位
	min	typ	max	
分解能	10	10	10	ビット
変換時間	10		200	$\mu s$
アナログ入力容量			20	pF
許容信号源インピーダンス			5	k
非直線性誤差			$\pm 3.5$	LSB
オフセット誤差			$\pm 3.5$	LSB
フルスケール誤差			$\pm 3.5$	LSB
量子化誤差		$\pm 0.5$		LSB
絶対精度			$\pm 4.0$	LSB

## 23.5 LCD 特性

表 23.9 LCD 特性

条件：  $V_{CC} = AV_{CC} = 4.5 \sim 5.5V$ 、 $LPV_{CC} = 4.5 \sim 5.5V$ 、 $PWMV_{CC} = 4.5 \sim 5.5V$ 、 $V_{ref} = 4.5V \sim AV_{CC}$ 、

$V_{SS} = PWMV_{SS} = PLLV_{SS} = AV_{SS} = 0V$ 、 $T_a = -20 \sim +75$  (通常仕様品)、 $T_a = -40 \sim +85$  (広温度範囲仕様品)

項目	記号	適用端子	測定条件	min	typ	max	単位	注記事項
セグメントドライバ降下電圧	$V_{DS}$	SEG1 ~ SEG40	$I_D = 2\mu A$			0.6	V	*1
コモンドライバ降下電圧	$V_{DS}$	COM1 ~ COM4	$I_D = 2\mu A$			0.3	V	*1
LCD 電源分割抵抗	$R_{LCD}$		V1 ~ Vss 間	40	300	1000	k	
液晶表示電圧	$V_{LCD}$	V1		4.5		LPVcc	V	*2

【注】 \*1 電源端子 V1、V2、V3、Vss から各セグメント端子またはコモン端子までの電圧降下です。

\*2 液晶表示電圧を外部電源より供給する場合は、LPVcc V1 V2 V3 Vss の関係を維持してください。

## 23. 電気的特性

### 23.6 フラッシュメモリ特性

表 23.10 にフラッシュメモリ特性を示します。

表 23.10 フラッシュメモリ特性

条件:  $V_{CC} = AV_{CC} = 4.5 \sim 5.5V$ 、 $LPV_{CC} = 4.5 \sim 5.5V$ 、 $PWMV_{CC} = 4.5 \sim 5.5V$ 、 $V_{ref} = 4.5V \sim AV_{CC}$

$V_{SS} = PWMV_{SS} = PLLV_{SS} = AV_{SS} = 0V$ 、 $T_a = 0 \sim +75$  (書き込み/消去時の動作温度範囲)

項目		記号	min	typ	max	単位	特記
書き込み時間*1*2*4		$t_p$	-	10	200	ms/128バイト	
消去時間*1*3*5		$t_E$	-	100	1200	ms/ブロック	
書き換え回数		$N_{WEC}$	-	-	100	回	
書き込み時	SWE ビットセット後のウェイト時間*1	$t_{sswe}$	1	1	-	$\mu s$	
	PSU ビットセット後のウェイト時間*1	$t_{spsu}$	50	50	-	$\mu s$	
	P ビットセット後のウェイト時間*1*4	$t_{sp30}$	28	30	32	$\mu s$	書き込み時間 ウェイト
		$t_{sp200}$	198	200	202	$\mu s$	書き込み時間 ウェイト
		$t_{sp10}$	8	10	12	$\mu s$	追加書き込み 時間ウェイト
	P ビットクリア後のウェイト時間*1	$t_{cp}$	5	5	-	$\mu s$	
	PSU ビットクリア後のウェイト時間*1	$t_{cpsu}$	5	5	-	$\mu s$	
	PV ビットセット後のウェイト時間*1	$t_{spv}$	4	4	-	$\mu s$	
	H'FF ダミーライト後のウェイト時間*1	$t_{spvr}$	2	2	-	$\mu s$	
	PV ビットクリア後のウェイト時間*1	$t_{cpv}$	2	2	-	$\mu s$	
	SWE ビットクリア後のウェイト時間*1	$t_{cswe}$	100	100	-	$\mu s$	
	最大書き込み回数*1*4	$N$	-	-	1000	回	
消去時	SWE ビットセット後のウェイト時間*1	$t_{sswe}$	1	1	-	$\mu s$	
	ESU ビットセット後のウェイト時間*1	$t_{ssesu}$	100	100	-	$\mu s$	
	E ビットセット後のウェイト時間*1*5	$t_{se}$	10	10	100	ms	消去時間 ウェイト
	E ビットクリア後のウェイト時間*1	$t_{ce}$	10	10	-	$\mu s$	
	ESU ビットクリア後のウェイト時間*1	$t_{cesu}$	10	10	-	$\mu s$	
	EV ビットセット後のウェイト時間*1	$t_{sev}$	20	20	-	$\mu s$	
	H'FF ダミーライト後のウェイト時間*1	$t_{sevr}$	2	2	-	$\mu s$	
	EV ビットクリア後のウェイト時間*1	$t_{cev}$	4	4	-	$\mu s$	
	SWE ビットクリア後のウェイト時間*1	$t_{ceswe}$	100	100	-	$\mu s$	
最大消去回数*1*5	$N$	12	-	120	回		

【注】 \*1 各時間の設定は、書き込み/消去のアルゴリズムに従って行ってください。

\*2 128 バイト単位の書き込み時間(フラッシュメモリコントロールレジスタ (FLMCR1) の P ビットをセットしているトータル期間を示します。プログラムベリファイ時間は含まれません。)

\*3 1 ブロックを消去する時間 (FLMCR1 の E ビットをセットしているトータル期間を示します。イレースベリファイ時間は含まれません。)

- \*4 128 バイト書き込みアルゴリズムにおいて書き込み時間の最大値 ( $t_p(\max)$ ) を規定するために、最大書き込み回数 ( $N$ ) の値は max. 値 (1000) を設定してください。  
また P ビットセット後のウェイト時間は、下記のように書き込み回数カウンタ ( $n$ ) の回数によって切り替えてください。
- 書き込み回数カウンタ ( $n$ ) 1~6 回の場合  $t_{sp30} = 30 \mu s$   
書き込み回数カウンタ ( $n$ ) 7~1000 回の場合  $t_{sp200} = 200 \mu s$   
〔追加書き込み時〕  
書き込み回数カウンタ ( $n$ ) 1~6 回の場合  $t_{sp10} = 10 \mu s$
- \*5 消去時間の最大値 ( $t_e(\max)$ ) に対して、E ビットセット後のウェイト時間 ( $t_{se}$ ) と最大消去回数 ( $N$ ) は以下の関係にあります。
- $t_e(\max) = E$  ビットセット後のウェイト時間 ( $t_{se}$ )  $\times$  最大消去回数 ( $N$ )  
消去時間の最大値を規定するために、( $t_{se}$ ) および ( $N$ ) の値は上記計算式を満たすように設定してください。
- (例)  $t_{se} = 100$  [ms] の場合、 $N = 12$  回  
(例)  $t_{se} = 10$  [ms] の場合、 $N = 120$  回



# 付録

## A. 各処理状態における I/O ポートの状態

表 A.1 各処理状態における I/O ポートの状態

ポート名 端子名	MCU 動作モード	パワーオン リセット	ハードウェア スタンバイモード	ソフトウェア スタンバイモード	プログラム実行状態 スリープモード
ポート 1	4~7	T	T	keep	入出力ポート
ポート 2	4~7	T	T	keep	入出力ポート
ポート 3	4~7	T	T	keep	入出力ポート
ポート 4	4~7	T	T	T	入力ポート
ポート 5	4~7	T	T	keep	入出力ポート
ポート 9	4~7	T	T	T	入力ポート
ポート A	4, 5	L	T	[アドレス出力時 OPE = 0] T [アドレス出力時 OPE = 1] keep [セグメント、コモン出力時]	[アドレス出力時] A23 ~ A16 [セグメント、コモン出力時] SEG40 ~ SEG37 COM4 ~ COM1
	6	T			
	7	T	T	[セグメント、コモン出力時] Port [上記以外] keep	[セグメント、コモン出力時] SEG40 ~ SEG37 COM4 ~ COM1 [上記以外] 入出力ポート
ポート B	4, 5	L	T	[アドレス出力時 OPE = 0] T [アドレス出力時 OPE = 1] keep [セグメント出力時]	[アドレス出力時] A15 ~ A8 [セグメント出力時] SEG32 ~ SEG25 [上記以外]
	6	T			
	7	T	T	[セグメント出力時] Port [上記以外] keep	[セグメント出力時] SEG32 ~ SEG25 [上記以外] 入出力ポート
ポート C	4, 5	L	T	[OPE = 0] T [OPE = 1] keep	A7 ~ A0

付録

ポート名 端子名	MCU 動作モード		パワーオン リセット	ハードウェア スタンバイモード	ソフトウェア スタンバイモード	プログラム実行状態 スリープモード
ポート C	6		T	T	[セグメント出力時] Port [DDR = 1, OPE = 0] T [DDR = 1, OPE = 1] keep [DDR = 0] keep	[セグメント出力時] SEG24 ~ SEG17 [DDR = 1] A7 ~ A0 [DDR = 0] 入力ポート
	7		T	T	[セグメント出力時] Port [上記以外] keep	[セグメント出力時] SEG24 ~ SEG17 [上記以外] 入出力ポート
ポート D	4 ~ 6		T	T	T	データバス
	7		T	T	[セグメント出力時] Port [上記以外] keep	[セグメント出力時] SEG16 ~ SEG9 [上記以外] 入出力ポート
ポート E	4 ~ 6	8ビットバス	T	T	[セグメント出力時] Port [上記以外] keep	[セグメント出力時] SEG8 ~ SEG1 [上記以外] 入出力ポート
		16ビットバス	T	T	T	データバス
	7		T	T	[セグメント出力時] Port [上記以外] keep	[セグメント出力時] SEG8 ~ SEG1 [上記以外] 入出力ポート
PF7/ PF6/AS	4 ~ 6		クロック出力	T	[DDR = 0] T	[DDR = 0] T
	7		T			
PF5/RD PF4/HWR	4 ~ 6		H	T	[OPE = 0] T [OPE = 1] H	AS
	7		T	T	[セグメント出力時] Port [上記以外] keep	[セグメント出力時] SEG36 [上記以外] 入出力ポート
PF5/RD PF4/HWR	4 ~ 6		H	T	[OPE = 0] T [OPE = 1] H	RD、HWR

ポート名 端子名	MCU 動作モード	パワーオン リセット	ハードウェア スタンバイモード	ソフトウェア スタンバイモード	プログラム実行状態 スリープモード
PF5/RD PF4/HWR	7	T	T	[セグメント出力時] Port [上記以外] keep	[セグメント出力時] SEG35、SEG34 [上記以外] 入出力ポート
PF3/LWR	4~6	H	T	[OPE = 0] T [OPE = 1] H	LWR
	7	T	T	Keep	入出力ポート
PF2/WAIT	4~6	T	T	[セグメント出力時] Port [上記以外] keep	[WAITE = 1] WAIT
	7	T	T	[セグメント出力時] Port [上記以外] keep	[セグメント出力時] SEG33 [上記以外] 入出力ポート
PF0	4~7	T	T	Keep	入出力ポート
ポート H	4~7	T	T	Keep	入出力ポート
ポート J	4~7	T	T	Keep	入出力ポート
ポート K	4~7	T	T	[PKFE = 0] Keep [PKFE = 1] PK7 : T PK6 : H	[PKFE = 0] 入出力ポート [PKFE = 1] PK7 : HRxD1 入力 PK6 : HTxD1 出力
HRxD0	4~7	T	T	T	HRxD0 入力
HTxD0	4~7	H	T	H	HTxD0 出力

## 【記号説明】

H : High レベル

L : Low レベル

T : ハイインピーダンス

keep : 入力ポートはハイインピーダンス、  
出力ポートは保持

Port : ポートの設定に従う（入力はハイインピーダンス）

DDR : データディレクションレジスタ

OPE : 出力ポートイネーブル

WAITE : ウェイト入力イネーブル

## B. 型名一覧

製品分類		製品型名	マーク型名	パッケージ (コード)
H8S/2649	F-ZTAT 版	HD64F2649	HD64F2649	144 ピン QFP( FP-144G/FP-144GV )
	マスク ROM 版	HD6432649	HD6432649	144 ピン QFP( FP-144G/FP-144GV )

### C. 外形寸法図

外形寸法図については、「ルネサス半導体パッケージデータブック」に掲載されている外形寸法図を優先します。



図 C.1 FP-144G/FP-144GV 外形寸法図



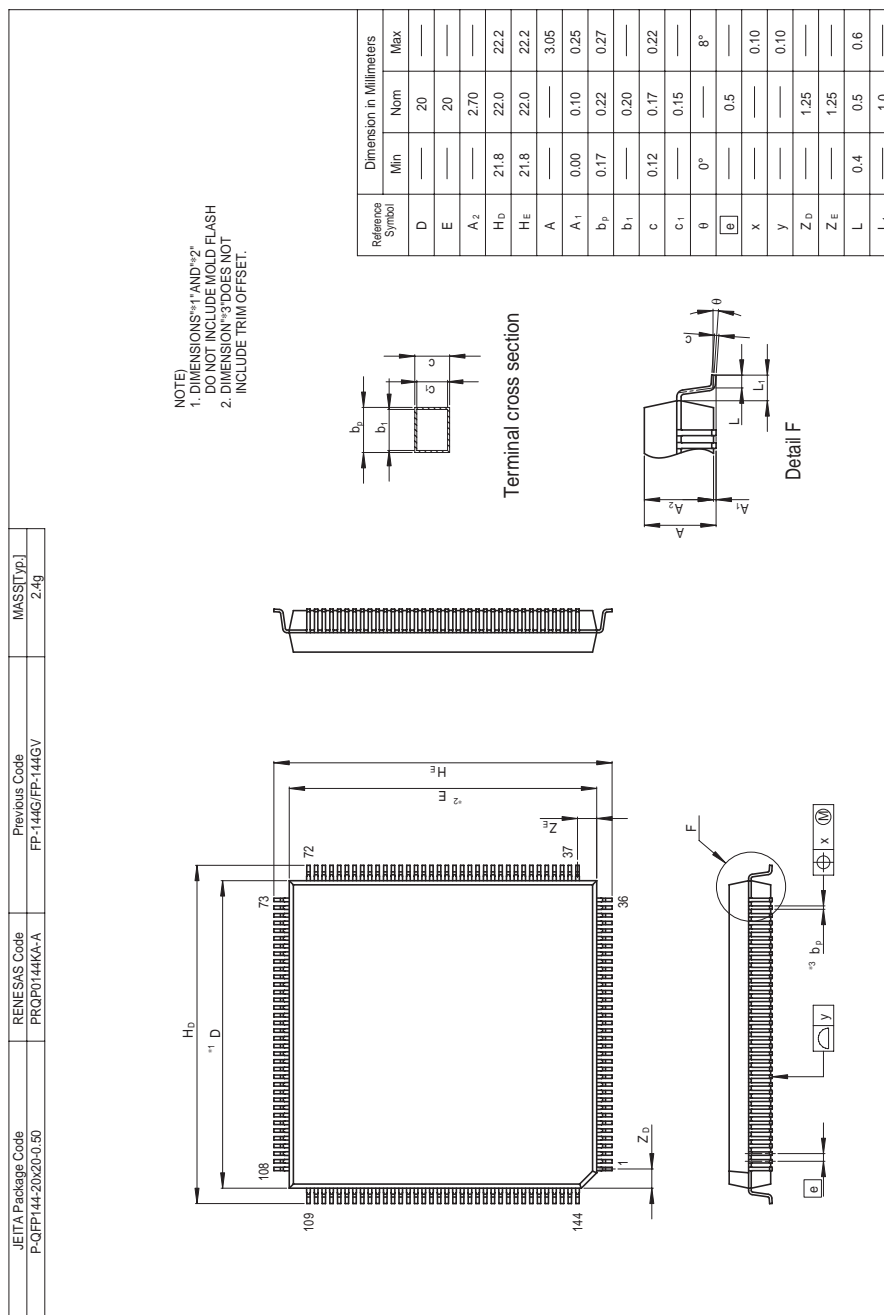

項目	ページ	修正箇所																																			
8.4 レジスタ情報の配置と DTC ベクタテーブル 表 8.1 割り込み要因と DTC ベクタアドレスおよび対応する DTCE (2)	8-10	表を修正 <ul style="list-style-type: none"> <li>小型パッケージ</li> </ul> <table border="1"> <thead> <tr> <th>パッケージ</th> <th>(コード)</th> <th>ボディサイズ</th> <th>ピンピッチ</th> </tr> </thead> <tbody> <tr> <td>QFP-144</td> <td>FP-144G/GV</td> <td>20.0 x 20.0mm</td> <td>0.5mm</td> </tr> </tbody> </table>	パッケージ	(コード)	ボディサイズ	ピンピッチ	QFP-144	FP-144G/GV	20.0 x 20.0mm	0.5mm																											
パッケージ	(コード)	ボディサイズ	ピンピッチ																																		
QFP-144	FP-144G/GV	20.0 x 20.0mm	0.5mm																																		
9. I/O ポート 表 9.1 ポートの機能一覧	9-3	表を修正 <table border="1"> <thead> <tr> <th>ポート名</th> <th>概要</th> <th>モード 4</th> <th>モード 5</th> <th>モード 6</th> <th>モード 7</th> <th>入出力形態他</th> </tr> </thead> <tbody> <tr> <td rowspan="8">ポート C</td> <td rowspan="8">LCD セグメント出力とアドレス出力と汎用入出力ポートとの兼用</td> <td>A7</td> <td rowspan="8"></td> <td>PC7/A7/SEG24</td> <td>PC7/SEG24</td> <td rowspan="8">入力プルアップ MOS 内蔵 オーブンドレイン出力可能</td> </tr> <tr> <td>A6</td> <td>PC6/A6/SEG23</td> <td>PC6/SEG23</td> </tr> <tr> <td>A5</td> <td>PC5/A5/SEG22</td> <td>PC5/SEG22</td> </tr> <tr> <td>A4</td> <td>PC4/A4/SEG21</td> <td>PC4/SEG21</td> </tr> <tr> <td>A3</td> <td>PC3/A3/SEG20</td> <td>PC3/SEG20</td> </tr> <tr> <td>A2</td> <td>PC2/A2/SEG19</td> <td>PC2/SEG19</td> </tr> <tr> <td>A1</td> <td>PC1/A1/SEG18</td> <td>PC1/SEG18</td> </tr> <tr> <td>A0</td> <td>PC0/A0/SEG17</td> <td>PC0/SEG17</td> </tr> </tbody> </table>	ポート名	概要	モード 4	モード 5	モード 6	モード 7	入出力形態他	ポート C	LCD セグメント出力とアドレス出力と汎用入出力ポートとの兼用	A7		PC7/A7/SEG24	PC7/SEG24	入力プルアップ MOS 内蔵 オーブンドレイン出力可能	A6	PC6/A6/SEG23	PC6/SEG23	A5	PC5/A5/SEG22	PC5/SEG22	A4	PC4/A4/SEG21	PC4/SEG21	A3	PC3/A3/SEG20	PC3/SEG20	A2	PC2/A2/SEG19	PC2/SEG19	A1	PC1/A1/SEG18	PC1/SEG18	A0	PC0/A0/SEG17	PC0/SEG17
ポート名	概要	モード 4	モード 5	モード 6	モード 7	入出力形態他																															
ポート C	LCD セグメント出力とアドレス出力と汎用入出力ポートとの兼用	A7		PC7/A7/SEG24	PC7/SEG24	入力プルアップ MOS 内蔵 オーブンドレイン出力可能																															
		A6		PC6/A6/SEG23	PC6/SEG23																																
		A5		PC5/A5/SEG22	PC5/SEG22																																
		A4		PC4/A4/SEG21	PC4/SEG21																																
		A3		PC3/A3/SEG20	PC3/SEG20																																
		A2		PC2/A2/SEG19	PC2/SEG19																																
		A1		PC1/A1/SEG18	PC1/SEG18																																
		A0		PC0/A0/SEG17	PC0/SEG17																																
	9-4	表を修正 <table border="1"> <thead> <tr> <th>ポート名</th> <th>概要</th> <th>モード 4</th> <th>モード 5</th> <th>モード 6</th> <th>モード 7</th> <th>入出力形態他</th> </tr> </thead> <tbody> <tr> <td>ポート H</td> <td>PWM 出力と汎用入出力ポートとの兼用</td> <td>PH7/PWM1H</td> <td rowspan="10"></td> <td rowspan="10"></td> <td rowspan="10"></td> <td rowspan="10"></td> </tr> <tr> <td></td> <td></td> <td>PH6/PWM1G</td> </tr> <tr> <td></td> <td></td> <td>PH5/PWM1F</td> </tr> <tr> <td></td> <td></td> <td>PH4/PWM1E</td> </tr> <tr> <td></td> <td></td> <td>PH3/PWM1D</td> </tr> <tr> <td></td> <td></td> <td>PH2/PWM1C</td> </tr> <tr> <td></td> <td></td> <td>PH1/PWM1B</td> </tr> <tr> <td></td> <td></td> <td>PH0/PWM1A</td> </tr> </tbody> </table>	ポート名	概要	モード 4	モード 5	モード 6	モード 7	入出力形態他	ポート H	PWM 出力と汎用入出力ポートとの兼用	PH7/PWM1H							PH6/PWM1G			PH5/PWM1F			PH4/PWM1E			PH3/PWM1D			PH2/PWM1C			PH1/PWM1B			PH0/PWM1A
ポート名	概要	モード 4	モード 5	モード 6	モード 7	入出力形態他																															
ポート H	PWM 出力と汎用入出力ポートとの兼用	PH7/PWM1H																																			
		PH6/PWM1G																																			
		PH5/PWM1F																																			
		PH4/PWM1E																																			
		PH3/PWM1D																																			
		PH2/PWM1C																																			
		PH1/PWM1B																																			
		PH0/PWM1A																																			
9.1.4 端子機能 <ul style="list-style-type: none"> <li>• P17/PO15/TIOCB2/TCLKD</li> </ul>	9-8	表を修正 <table border="1"> <thead> <tr> <th>TPU チャンネル 2 の設定</th> <th>(2)</th> <th>(1)</th> <th>(2)</th> <th>(2)</th> <th>(1)</th> <th>(2)</th> </tr> </thead> <tbody> <tr> <td>MD3 - MD0</td> <td colspan="2">B'0000, B'01xx</td> <td>B'0010</td> <td colspan="3">B'0011</td> </tr> <tr> <td>IOB3 - IOB0</td> <td>B'0000 B'0100 B'1xxx</td> <td>B'0001 - B'0011 B'0101 - B'0111</td> <td>-</td> <td>B'xx00</td> <td colspan="2">B'xx00 以外</td> </tr> </tbody> </table>					TPU チャンネル 2 の設定	(2)	(1)	(2)	(2)	(1)	(2)	MD3 - MD0	B'0000, B'01xx		B'0010	B'0011			IOB3 - IOB0	B'0000 B'0100 B'1xxx	B'0001 - B'0011 B'0101 - B'0111	-	B'xx00	B'xx00 以外											
TPU チャンネル 2 の設定	(2)	(1)					(2)	(2)	(1)	(2)																											
MD3 - MD0	B'0000, B'01xx		B'0010	B'0011																																	
IOB3 - IOB0	B'0000 B'0100 B'1xxx	B'0001 - B'0011 B'0101 - B'0111	-	B'xx00	B'xx00 以外																																
<ul style="list-style-type: none"> <li>• P16/PO14/TIOCA2/IRQ1</li> </ul>	9-9	表を修正 <table border="1"> <thead> <tr> <th>TPU チャンネル 2 の設定</th> <th>下表 (1)</th> <th colspan="3">下表 (2)</th> </tr> </thead> <tbody> <tr> <td>端子機能</td> <td>TIOCA2 出力</td> <td>P16 入力</td> <td>P16 出力</td> <td>PO14 出力</td> </tr> <tr> <td></td> <td></td> <td colspan="3">TIOCA2 入力<sup>1)</sup></td> </tr> <tr> <td></td> <td></td> <td colspan="3">IRQ1 入力</td> </tr> </tbody> </table>	TPU チャンネル 2 の設定	下表 (1)	下表 (2)			端子機能	TIOCA2 出力	P16 入力	P16 出力	PO14 出力			TIOCA2 入力 <sup>1)</sup>					IRQ1 入力																	
TPU チャンネル 2 の設定	下表 (1)	下表 (2)																																			
端子機能	TIOCA2 出力	P16 入力	P16 出力	PO14 出力																																	
		TIOCA2 入力 <sup>1)</sup>																																			
		IRQ1 入力																																			
<ul style="list-style-type: none"> <li>• P13/PO11/TIOCD0/TCLKB</li> </ul>	9-12	表を修正 <table border="1"> <thead> <tr> <th>TPU チャンネル 0 の設定</th> <th>(2)</th> <th>(1)</th> <th>(2)</th> <th>(2)</th> <th>(1)</th> <th>(2)</th> </tr> </thead> <tbody> <tr> <td>MD3 - MD0</td> <td colspan="2">B'0000</td> <td>B'0010</td> <td colspan="3">B'0011</td> </tr> </tbody> </table>	TPU チャンネル 0 の設定	(2)	(1)	(2)	(2)	(1)	(2)	MD3 - MD0	B'0000		B'0010	B'0011																							
TPU チャンネル 0 の設定	(2)	(1)	(2)	(2)	(1)	(2)																															
MD3 - MD0	B'0000		B'0010	B'0011																																	
<ul style="list-style-type: none"> <li>• P12/PO10/TIOCC0/TCLKA</li> </ul>	9-13	表を修正 <table border="1"> <thead> <tr> <th>TPU チャンネル 0 の設定</th> <th>(2)</th> <th>(1)</th> <th>(2)</th> <th>(1)</th> <th>(1)</th> <th>(2)</th> </tr> </thead> <tbody> <tr> <td>MD3 - MD0</td> <td colspan="2">B'0000</td> <td>B'001x</td> <td>B'0010</td> <td colspan="2">B'0011</td> </tr> <tr> <td>IOC3 - IOC0</td> <td>B'0000 B'0100 B'1xxx</td> <td>B'0001 - B'0011 B'0101 - B'0111</td> <td>B'xx00</td> <td>B'xx00 以外</td> <td colspan="2">B'xx00 以外</td> </tr> <tr> <td>CCLR2 - CCLR0</td> <td>-</td> <td>-</td> <td>-</td> <td>-</td> <td>B'101 以外</td> <td>B'101</td> </tr> </tbody> </table>	TPU チャンネル 0 の設定	(2)	(1)	(2)	(1)	(1)	(2)	MD3 - MD0	B'0000		B'001x	B'0010	B'0011		IOC3 - IOC0	B'0000 B'0100 B'1xxx	B'0001 - B'0011 B'0101 - B'0111	B'xx00	B'xx00 以外	B'xx00 以外		CCLR2 - CCLR0	-	-	-	-	B'101 以外	B'101							
TPU チャンネル 0 の設定	(2)	(1)	(2)	(1)	(1)	(2)																															
MD3 - MD0	B'0000		B'001x	B'0010	B'0011																																
IOC3 - IOC0	B'0000 B'0100 B'1xxx	B'0001 - B'0011 B'0101 - B'0111	B'xx00	B'xx00 以外	B'xx00 以外																																
CCLR2 - CCLR0	-	-	-	-	B'101 以外	B'101																															
<ul style="list-style-type: none"> <li>• P10/PO8/TIOCA0</li> </ul>	9-15	表を修正 <table border="1"> <thead> <tr> <th>TPU チャンネル 0 の設定</th> <th>(2)</th> <th>(1)</th> <th>(2)</th> <th>(1)</th> <th>(1)</th> <th>(2)</th> </tr> </thead> <tbody> <tr> <td>MD3 - MD0</td> <td colspan="2">B'0000</td> <td>B'001x</td> <td>B'0010</td> <td colspan="2">B'0011</td> </tr> </tbody> </table>	TPU チャンネル 0 の設定	(2)	(1)	(2)	(1)	(1)	(2)	MD3 - MD0	B'0000		B'001x	B'0010	B'0011																						
TPU チャンネル 0 の設定	(2)	(1)	(2)	(1)	(1)	(2)																															
MD3 - MD0	B'0000		B'001x	B'0010	B'0011																																

項 目	ページ	修正箇所																												
9.2.4 端子機能 • P27/TIOCB5	9-18	表を修正 <table border="1"> <tr> <td>TPU チャネル 5 の設定</td> <td>(2)</td> <td>(1)</td> <td>(2)</td> <td>(2)</td> <td>(1)</td> <td>(2)</td> </tr> <tr> <td>MD3 - MD0</td> <td colspan="2">B'0000, B'01xx</td> <td>B'0010</td> <td colspan="3">B'0011</td> </tr> <tr> <td>IOB3 - IOB0</td> <td>B'0000 B'0100 B'1xxx</td> <td>B'0001 - B'0011 B'0101 - B'0111</td> <td>-</td> <td>B'xx00</td> <td colspan="2">B'xx00 以外</td> </tr> </table>	TPU チャネル 5 の設定	(2)	(1)	(2)	(2)	(1)	(2)	MD3 - MD0	B'0000, B'01xx		B'0010	B'0011			IOB3 - IOB0	B'0000 B'0100 B'1xxx	B'0001 - B'0011 B'0101 - B'0111	-	B'xx00	B'xx00 以外								
TPU チャネル 5 の設定	(2)	(1)	(2)	(2)	(1)	(2)																								
MD3 - MD0	B'0000, B'01xx		B'0010	B'0011																										
IOB3 - IOB0	B'0000 B'0100 B'1xxx	B'0001 - B'0011 B'0101 - B'0111	-	B'xx00	B'xx00 以外																									
• P25/TIOCB4	9-20	表を修正 <table border="1"> <tr> <td>TPU チャネル 4 の設定</td> <td>(2)</td> <td>(1)</td> <td>(2)</td> <td>(2)</td> <td>(1)</td> <td>(2)</td> </tr> <tr> <td>MD3 - MD0</td> <td colspan="2">B'0000, B'01xx</td> <td>B'0010</td> <td colspan="3">B'0011</td> </tr> <tr> <td>IOB3 - IOB0</td> <td>B'0000 B'0100 B'1xxx</td> <td>B'0001 - B'0011 B'0101 - B'0111</td> <td>-</td> <td>B'xx00</td> <td colspan="2">B'xx00 以外</td> </tr> </table>	TPU チャネル 4 の設定	(2)	(1)	(2)	(2)	(1)	(2)	MD3 - MD0	B'0000, B'01xx		B'0010	B'0011			IOB3 - IOB0	B'0000 B'0100 B'1xxx	B'0001 - B'0011 B'0101 - B'0111	-	B'xx00	B'xx00 以外								
TPU チャネル 4 の設定	(2)	(1)	(2)	(2)	(1)	(2)																								
MD3 - MD0	B'0000, B'01xx		B'0010	B'0011																										
IOB3 - IOB0	B'0000 B'0100 B'1xxx	B'0001 - B'0011 B'0101 - B'0111	-	B'xx00	B'xx00 以外																									
• P24/TIOCA4	9-20	表を修正 <table border="1"> <tr> <td>TPU チャネル 4 の設定</td> <td>(2)</td> <td>(1)</td> <td>(2)</td> <td>(2)</td> <td>(1)</td> <td>(2)</td> </tr> <tr> <td>MD3 - MD0</td> <td colspan="2">B'0000, B'01xx</td> <td>B'001x</td> <td>B'0010</td> <td colspan="2">B'0011</td> </tr> </table>	TPU チャネル 4 の設定	(2)	(1)	(2)	(2)	(1)	(2)	MD3 - MD0	B'0000, B'01xx		B'001x	B'0010	B'0011															
TPU チャネル 4 の設定	(2)	(1)	(2)	(2)	(1)	(2)																								
MD3 - MD0	B'0000, B'01xx		B'001x	B'0010	B'0011																									
• P23/TIOCD3	9-21	表を修正 <table border="1"> <tr> <td>TPU チャネル 3 の設定</td> <td>(2)</td> <td>(1)</td> <td>(2)</td> <td>(2)</td> <td>(1)</td> <td>(2)</td> </tr> <tr> <td>MD3 - MD0</td> <td colspan="2">B'0000</td> <td>B'0010</td> <td colspan="3">B'0011</td> </tr> <tr> <td>IOC3 - IOC0</td> <td>B'0000 B'0100 B'1xxx</td> <td>B'0001 - B'0011 B'0101 - B'0111</td> <td>-</td> <td>B'xx00 以外</td> <td colspan="2">B'xx00 以外</td> </tr> <tr> <td>CCLR2 - CCLR0</td> <td>-</td> <td>-</td> <td>-</td> <td>-</td> <td>B'110 以外</td> <td>B'110</td> </tr> </table>	TPU チャネル 3 の設定	(2)	(1)	(2)	(2)	(1)	(2)	MD3 - MD0	B'0000		B'0010	B'0011			IOC3 - IOC0	B'0000 B'0100 B'1xxx	B'0001 - B'0011 B'0101 - B'0111	-	B'xx00 以外	B'xx00 以外		CCLR2 - CCLR0	-	-	-	-	B'110 以外	B'110
TPU チャネル 3 の設定	(2)	(1)	(2)	(2)	(1)	(2)																								
MD3 - MD0	B'0000		B'0010	B'0011																										
IOC3 - IOC0	B'0000 B'0100 B'1xxx	B'0001 - B'0011 B'0101 - B'0111	-	B'xx00 以外	B'xx00 以外																									
CCLR2 - CCLR0	-	-	-	-	B'110 以外	B'110																								
• P21/TIOCB3	9-22	表を修正 <table border="1"> <tr> <td>TPU チャネル 3 の設定</td> <td>(2)</td> <td>(1)</td> <td>(2)</td> <td>(2)</td> <td>(1)</td> <td>(2)</td> </tr> <tr> <td>MD3 - MD0</td> <td colspan="2">B'0000</td> <td>B'0010</td> <td colspan="3">B'0011</td> </tr> </table>	TPU チャネル 3 の設定	(2)	(1)	(2)	(2)	(1)	(2)	MD3 - MD0	B'0000		B'0010	B'0011																
TPU チャネル 3 の設定	(2)	(1)	(2)	(2)	(1)	(2)																								
MD3 - MD0	B'0000		B'0010	B'0011																										
9.9.6 端子機能	9-41	表を修正 <table border="1"> <tr> <td>SGS3 ~ SGS0 の設定</td> <td colspan="5">ポート</td> <td>SEG 出力</td> </tr> <tr> <td>動作モード</td> <td>モード 4, 5</td> <td colspan="2">モード 6</td> <td colspan="2">モード 7</td> <td>-</td> </tr> <tr> <td>PCDDR</td> <td>-</td> <td>0</td> <td>1</td> <td>0</td> <td>1</td> <td>-</td> </tr> <tr> <td>端子機能</td> <td>A7 - A0 出力</td> <td>PC7 - PC0 入力</td> <td>A7 - A0 出力</td> <td>PC7 - PC0 入力</td> <td>PC7 - PC0 出力</td> <td>SEG24 - SEG17 出力</td> </tr> </table>	SGS3 ~ SGS0 の設定	ポート					SEG 出力	動作モード	モード 4, 5	モード 6		モード 7		-	PCDDR	-	0	1	0	1	-	端子機能	A7 - A0 出力	PC7 - PC0 入力	A7 - A0 出力	PC7 - PC0 入力	PC7 - PC0 出力	SEG24 - SEG17 出力
SGS3 ~ SGS0 の設定	ポート					SEG 出力																								
動作モード	モード 4, 5	モード 6		モード 7		-																								
PCDDR	-	0	1	0	1	-																								
端子機能	A7 - A0 出力	PC7 - PC0 入力	A7 - A0 出力	PC7 - PC0 入力	PC7 - PC0 出力	SEG24 - SEG17 出力																								
9.13.3 ポート H レジスタ (PORTH)	9-52	説明を削除 PORTH は、端子の状態を反映します。ライトは無効です。																												
9.14.3 ポート J レジスタ (PORTJ)	9-54	説明を削除 PORTJ は端子の状態を反映します。ライトは無効です。																												

項目	ページ	修正箇所																																																																																																																																																																																				
12.2.2 タイマコントロール/ステータスレジスタ (TCSR) • TCSR_1	12-6	表を修正 <table border="1"> <thead> <tr> <th>ビット</th> <th>ビット名</th> <th>初期値</th> <th>R/W</th> <th>説明</th> </tr> </thead> <tbody> <tr> <td>2</td> <td>CKS2</td> <td>0</td> <td>R/W</td> <td rowspan="3">クロックセレクト 2~0 TCNT に入力するクロックを選択します。オーバフロー周期は、TCNT が H00 からカウントアップを開始し、オーバフローするまでの時間です。  PSS=0 のとき ( ) 内は =20MHz の場合 000: クロック /2 (周期 25.6μs) 001: クロック /64 (周期 819.2μs) 010: クロック /128 (周期 1.6ms) 011: クロック /512 (周期 6.6ms) 100: クロック /2048 (周期 26.2ms) 101: クロック /8192 (周期 104.9ms) 110: クロック /32768 (周期 419.4ms) 111: クロック /131072 (周期 1.68s)  PSS=1 のとき ( ) 内は SUB = 32.768kHz の場合 000: クロック SUB/2 (周期 15.6ms) 001: クロック SUB/4 (周期 31.3ms) 010: クロック SUB/8 (周期 62.5ms) 011: クロック SUB/16 (周期 125ms) 100: クロック SUB/32 (周期 250ms) 101: クロック SUB/64 (周期 500ms) 110: クロック SUB/128 (周期 1s) 111: クロック SUB/256 (周期 2s)</td> </tr> <tr> <td>1</td> <td>CKS1</td> <td>0</td> <td>R/W</td> </tr> <tr> <td>0</td> <td>CKS0</td> <td>0</td> <td>R/W</td> </tr> </tbody> </table>	ビット	ビット名	初期値	R/W	説明	2	CKS2	0	R/W	クロックセレクト 2~0 TCNT に入力するクロックを選択します。オーバフロー周期は、TCNT が H00 からカウントアップを開始し、オーバフローするまでの時間です。  PSS=0 のとき ( ) 内は =20MHz の場合 000: クロック /2 (周期 25.6μs) 001: クロック /64 (周期 819.2μs) 010: クロック /128 (周期 1.6ms) 011: クロック /512 (周期 6.6ms) 100: クロック /2048 (周期 26.2ms) 101: クロック /8192 (周期 104.9ms) 110: クロック /32768 (周期 419.4ms) 111: クロック /131072 (周期 1.68s)  PSS=1 のとき ( ) 内は SUB = 32.768kHz の場合 000: クロック SUB/2 (周期 15.6ms) 001: クロック SUB/4 (周期 31.3ms) 010: クロック SUB/8 (周期 62.5ms) 011: クロック SUB/16 (周期 125ms) 100: クロック SUB/32 (周期 250ms) 101: クロック SUB/64 (周期 500ms) 110: クロック SUB/128 (周期 1s) 111: クロック SUB/256 (周期 2s)	1	CKS1	0	R/W	0	CKS0	0	R/W																																																																																																																																																																		
ビット	ビット名	初期値	R/W	説明																																																																																																																																																																																		
2	CKS2	0	R/W	クロックセレクト 2~0 TCNT に入力するクロックを選択します。オーバフロー周期は、TCNT が H00 からカウントアップを開始し、オーバフローするまでの時間です。  PSS=0 のとき ( ) 内は =20MHz の場合 000: クロック /2 (周期 25.6μs) 001: クロック /64 (周期 819.2μs) 010: クロック /128 (周期 1.6ms) 011: クロック /512 (周期 6.6ms) 100: クロック /2048 (周期 26.2ms) 101: クロック /8192 (周期 104.9ms) 110: クロック /32768 (周期 419.4ms) 111: クロック /131072 (周期 1.68s)  PSS=1 のとき ( ) 内は SUB = 32.768kHz の場合 000: クロック SUB/2 (周期 15.6ms) 001: クロック SUB/4 (周期 31.3ms) 010: クロック SUB/8 (周期 62.5ms) 011: クロック SUB/16 (周期 125ms) 100: クロック SUB/32 (周期 250ms) 101: クロック SUB/64 (周期 500ms) 110: クロック SUB/128 (周期 1s) 111: クロック SUB/256 (周期 2s)																																																																																																																																																																																		
1	CKS1	0	R/W																																																																																																																																																																																			
0	CKS0	0	R/W																																																																																																																																																																																			
13.3.8 スマートカードモードレジスタ (SCMR)	13-13	表を修正 <table border="1"> <thead> <tr> <th>ビット</th> <th>ビット名</th> <th>初期値</th> <th>R/W</th> <th>説明</th> </tr> </thead> <tbody> <tr> <td>7~<del>4</del></td> <td></td> <td>すべて 1</td> <td></td> <td>リザーブビット リードすると常に 1 がリードされます。</td> </tr> </tbody> </table>	ビット	ビット名	初期値	R/W	説明	7~ <del>4</del>		すべて 1		リザーブビット リードすると常に 1 がリードされます。																																																																																																																																																																										
ビット	ビット名	初期値	R/W	説明																																																																																																																																																																																		
7~ <del>4</del>		すべて 1		リザーブビット リードすると常に 1 がリードされます。																																																																																																																																																																																		
13.3.9 ビットレートレジスタ (BRR) 表 13.3 ビットレートに対する BRR の設定例 (調歩同期式モード) (2)	13-16	表を修正 <table border="1"> <thead> <tr> <th rowspan="3">ビットレート (bit/s)</th> <th colspan="12">動作周波数 (MHz)</th> </tr> <tr> <th colspan="3">14</th> <th colspan="4">14.7456</th> <th colspan="3">16</th> <th colspan="2">17.2032</th> </tr> <tr> <th>n</th> <th>N</th> <th>誤差 (%)</th> <th>n</th> <th>N</th> <th>誤差 (%)</th> <th>n</th> <th>N</th> <th>誤差 (%)</th> <th>n</th> <th>N</th> <th>誤差 (%)</th> </tr> </thead> <tbody> <tr> <td>110</td> <td>2</td> <td>248</td> <td>-0.17</td> <td>3</td> <td>64</td> <td>0.70</td> <td>3</td> <td>70</td> <td>0.03</td> <td>3</td> <td>75</td> <td>0.48</td> </tr> <tr> <td>150</td> <td>2</td> <td>181</td> <td>0.16</td> <td>2</td> <td>191</td> <td>0.00</td> <td>2</td> <td>207</td> <td>0.16</td> <td>2</td> <td>223</td> <td>0.00</td> </tr> <tr> <td>300</td> <td>2</td> <td>90</td> <td>0.16</td> <td>2</td> <td>95</td> <td>0.00</td> <td>2</td> <td>103</td> <td>0.16</td> <td>2</td> <td>111</td> <td>0.00</td> </tr> <tr> <td>600</td> <td>1</td> <td>181</td> <td>0.16</td> <td>1</td> <td>191</td> <td>0.00</td> <td>1</td> <td>207</td> <td>0.16</td> <td>1</td> <td>223</td> <td>0.00</td> </tr> <tr> <td>1200</td> <td>1</td> <td>90</td> <td>0.16</td> <td>1</td> <td>95</td> <td>0.00</td> <td>1</td> <td>103</td> <td>0.16</td> <td>1</td> <td>111</td> <td>0.00</td> </tr> <tr> <td>2400</td> <td>0</td> <td>181</td> <td>0.16</td> <td>0</td> <td>191</td> <td>0.00</td> <td>0</td> <td>207</td> <td>0.16</td> <td>0</td> <td>223</td> <td>0.00</td> </tr> <tr> <td>4800</td> <td>0</td> <td>90</td> <td>0.16</td> <td>0</td> <td>95</td> <td>0.00</td> <td>0</td> <td>103</td> <td>0.16</td> <td>0</td> <td>111</td> <td>0.00</td> </tr> <tr> <td>9600</td> <td>0</td> <td>45</td> <td>-0.93</td> <td>0</td> <td>47</td> <td>0.00</td> <td>0</td> <td>51</td> <td>0.16</td> <td>0</td> <td>55</td> <td>0.00</td> </tr> <tr> <td>19200</td> <td>0</td> <td>22</td> <td>-0.93</td> <td>0</td> <td>23</td> <td>0.00</td> <td>0</td> <td>25</td> <td>0.16</td> <td>0</td> <td>27</td> <td>0.00</td> </tr> <tr> <td>31250</td> <td>0</td> <td>13</td> <td>0.00</td> <td>0</td> <td>14</td> <td>-1.70</td> <td>0</td> <td>15</td> <td>0.00</td> <td>0</td> <td>13</td> <td>1.20</td> </tr> <tr> <td>38400</td> <td>-</td> <td>-</td> <td>-</td> <td>0</td> <td>11</td> <td>0.00</td> <td>0</td> <td>12</td> <td>0.16</td> <td>0</td> <td>13</td> <td>0.00</td> </tr> </tbody> </table>	ビットレート (bit/s)	動作周波数 (MHz)												14			14.7456				16			17.2032		n	N	誤差 (%)	n	N	誤差 (%)	n	N	誤差 (%)	n	N	誤差 (%)	110	2	248	-0.17	3	64	0.70	3	70	0.03	3	75	0.48	150	2	181	0.16	2	191	0.00	2	207	0.16	2	223	0.00	300	2	90	0.16	2	95	0.00	2	103	0.16	2	111	0.00	600	1	181	0.16	1	191	0.00	1	207	0.16	1	223	0.00	1200	1	90	0.16	1	95	0.00	1	103	0.16	1	111	0.00	2400	0	181	0.16	0	191	0.00	0	207	0.16	0	223	0.00	4800	0	90	0.16	0	95	0.00	0	103	0.16	0	111	0.00	9600	0	45	-0.93	0	47	0.00	0	51	0.16	0	55	0.00	19200	0	22	-0.93	0	23	0.00	0	25	0.16	0	27	0.00	31250	0	13	0.00	0	14	-1.70	0	15	0.00	0	13	1.20	38400	-	-	-	0	11	0.00	0	12	0.16	0	13	0.00
ビットレート (bit/s)	動作周波数 (MHz)																																																																																																																																																																																					
	14			14.7456				16			17.2032																																																																																																																																																																											
	n	N	誤差 (%)	n	N	誤差 (%)	n	N	誤差 (%)	n	N	誤差 (%)																																																																																																																																																																										
110	2	248	-0.17	3	64	0.70	3	70	0.03	3	75	0.48																																																																																																																																																																										
150	2	181	0.16	2	191	0.00	2	207	0.16	2	223	0.00																																																																																																																																																																										
300	2	90	0.16	2	95	0.00	2	103	0.16	2	111	0.00																																																																																																																																																																										
600	1	181	0.16	1	191	0.00	1	207	0.16	1	223	0.00																																																																																																																																																																										
1200	1	90	0.16	1	95	0.00	1	103	0.16	1	111	0.00																																																																																																																																																																										
2400	0	181	0.16	0	191	0.00	0	207	0.16	0	223	0.00																																																																																																																																																																										
4800	0	90	0.16	0	95	0.00	0	103	0.16	0	111	0.00																																																																																																																																																																										
9600	0	45	-0.93	0	47	0.00	0	51	0.16	0	55	0.00																																																																																																																																																																										
19200	0	22	-0.93	0	23	0.00	0	25	0.16	0	27	0.00																																																																																																																																																																										
31250	0	13	0.00	0	14	-1.70	0	15	0.00	0	13	1.20																																																																																																																																																																										
38400	-	-	-	0	11	0.00	0	12	0.16	0	13	0.00																																																																																																																																																																										
表 13.3 ビットレートに対する BRR の設定例 (調歩同期式モード) (3)	13-17	表を修正 <table border="1"> <thead> <tr> <th rowspan="3">ビットレート (bit/s)</th> <th colspan="9">動作周波数 (MHz)</th> </tr> <tr> <th colspan="3">18</th> <th colspan="3">19.6608</th> <th colspan="3">20</th> </tr> <tr> <th>n</th> <th>N</th> <th>誤差 (%)</th> <th>n</th> <th>N</th> <th>誤差 (%)</th> <th>n</th> <th>N</th> <th>誤差 (%)</th> </tr> </thead> <tbody> <tr> <td>110</td> <td>3</td> <td>79</td> <td>-0.12</td> <td>3</td> <td>86</td> <td>0.31</td> <td>3</td> <td>88</td> <td>-0.25</td> </tr> <tr> <td>150</td> <td>2</td> <td>233</td> <td>0.16</td> <td>2</td> <td>255</td> <td>0.00</td> <td>3</td> <td>64</td> <td>0.16</td> </tr> <tr> <td>300</td> <td>2</td> <td>116</td> <td>0.16</td> <td>2</td> <td>127</td> <td>0.00</td> <td>2</td> <td>129</td> <td>0.16</td> </tr> <tr> <td>600</td> <td>1</td> <td>233</td> <td>0.16</td> <td>1</td> <td>255</td> <td>0.00</td> <td>2</td> <td>64</td> <td>0.16</td> </tr> <tr> <td>1200</td> <td>1</td> <td>116</td> <td>0.16</td> <td>1</td> <td>127</td> <td>0.00</td> <td>1</td> <td>129</td> <td>0.16</td> </tr> <tr> <td>2400</td> <td>0</td> <td>233</td> <td>0.16</td> <td>0</td> <td>255</td> <td>0.00</td> <td>1</td> <td>64</td> <td>0.16</td> </tr> <tr> <td>4800</td> <td>0</td> <td>116</td> <td>0.16</td> <td>0</td> <td>127</td> <td>0.00</td> <td>0</td> <td>129</td> <td>0.16</td> </tr> <tr> <td>9600</td> <td>0</td> <td>58</td> <td>-0.69</td> <td>0</td> <td>63</td> <td>0.00</td> <td>0</td> <td>64</td> <td>0.16</td> </tr> <tr> <td>19200</td> <td>0</td> <td>28</td> <td>1.02</td> <td>0</td> <td>31</td> <td>0.00</td> <td>0</td> <td>32</td> <td>-1.36</td> </tr> <tr> <td>31250</td> <td>0</td> <td>17</td> <td>0.00</td> <td>0</td> <td>19</td> <td>-1.70</td> <td>0</td> <td>19</td> <td>0.00</td> </tr> <tr> <td>38400</td> <td>0</td> <td>14</td> <td>-2.34</td> <td>0</td> <td>15</td> <td>0.00</td> <td>0</td> <td>15</td> <td>1.73</td> </tr> </tbody> </table>	ビットレート (bit/s)	動作周波数 (MHz)									18			19.6608			20			n	N	誤差 (%)	n	N	誤差 (%)	n	N	誤差 (%)	110	3	79	-0.12	3	86	0.31	3	88	-0.25	150	2	233	0.16	2	255	0.00	3	64	0.16	300	2	116	0.16	2	127	0.00	2	129	0.16	600	1	233	0.16	1	255	0.00	2	64	0.16	1200	1	116	0.16	1	127	0.00	1	129	0.16	2400	0	233	0.16	0	255	0.00	1	64	0.16	4800	0	116	0.16	0	127	0.00	0	129	0.16	9600	0	58	-0.69	0	63	0.00	0	64	0.16	19200	0	28	1.02	0	31	0.00	0	32	-1.36	31250	0	17	0.00	0	19	-1.70	0	19	0.00	38400	0	14	-2.34	0	15	0.00	0	15	1.73																																										
ビットレート (bit/s)	動作周波数 (MHz)																																																																																																																																																																																					
	18			19.6608			20																																																																																																																																																																															
	n	N	誤差 (%)	n	N	誤差 (%)	n	N	誤差 (%)																																																																																																																																																																													
110	3	79	-0.12	3	86	0.31	3	88	-0.25																																																																																																																																																																													
150	2	233	0.16	2	255	0.00	3	64	0.16																																																																																																																																																																													
300	2	116	0.16	2	127	0.00	2	129	0.16																																																																																																																																																																													
600	1	233	0.16	1	255	0.00	2	64	0.16																																																																																																																																																																													
1200	1	116	0.16	1	127	0.00	1	129	0.16																																																																																																																																																																													
2400	0	233	0.16	0	255	0.00	1	64	0.16																																																																																																																																																																													
4800	0	116	0.16	0	127	0.00	0	129	0.16																																																																																																																																																																													
9600	0	58	-0.69	0	63	0.00	0	64	0.16																																																																																																																																																																													
19200	0	28	1.02	0	31	0.00	0	32	-1.36																																																																																																																																																																													
31250	0	17	0.00	0	19	-1.70	0	19	0.00																																																																																																																																																																													
38400	0	14	-2.34	0	15	0.00	0	15	1.73																																																																																																																																																																													

項目	ページ	修正箇所																																																																																																																																																																																																																																								
13.3.9 ビットレートレジスタ (BRR) 表 13.4 各動作周波数における最大ビットレート (調歩同期式モード)	13-17	表を修正 <table border="1"> <thead> <tr> <th>(MHz)</th> <th>最大ビットレート (bit/s)</th> <th>n</th> <th>N</th> <th>(MHz)</th> <th>最大ビットレート (bit/s)</th> <th>n</th> <th>N</th> </tr> </thead> <tbody> <tr><td>4</td><td>125000</td><td>0</td><td>0</td><td>12</td><td>375000</td><td>0</td><td>0</td></tr> <tr><td>4.9152</td><td>153600</td><td>0</td><td>0</td><td>12.288</td><td>384000</td><td>0</td><td>0</td></tr> <tr><td>5</td><td>156250</td><td>0</td><td>0</td><td>14</td><td>437500</td><td>0</td><td>0</td></tr> <tr><td>6</td><td>187500</td><td>0</td><td>0</td><td>14.7456</td><td>460800</td><td>0</td><td>0</td></tr> <tr><td>6.144</td><td>192000</td><td>0</td><td>0</td><td>16</td><td>500000</td><td>0</td><td>0</td></tr> <tr><td>7.3728</td><td>230400</td><td>0</td><td>0</td><td>17.2032</td><td>537600</td><td>0</td><td>0</td></tr> <tr><td>8</td><td>250000</td><td>0</td><td>0</td><td>18</td><td>562500</td><td>0</td><td>0</td></tr> <tr><td>9.8304</td><td>307200</td><td>0</td><td>0</td><td>19.6608</td><td>614400</td><td>0</td><td>0</td></tr> <tr><td>10</td><td>312500</td><td>0</td><td>0</td><td>20</td><td>625000</td><td>0</td><td>0</td></tr> </tbody> </table>	(MHz)	最大ビットレート (bit/s)	n	N	(MHz)	最大ビットレート (bit/s)	n	N	4	125000	0	0	12	375000	0	0	4.9152	153600	0	0	12.288	384000	0	0	5	156250	0	0	14	437500	0	0	6	187500	0	0	14.7456	460800	0	0	6.144	192000	0	0	16	500000	0	0	7.3728	230400	0	0	17.2032	537600	0	0	8	250000	0	0	18	562500	0	0	9.8304	307200	0	0	19.6608	614400	0	0	10	312500	0	0	20	625000	0	0																																																																																																																																																								
(MHz)	最大ビットレート (bit/s)	n	N	(MHz)	最大ビットレート (bit/s)	n	N																																																																																																																																																																																																																																			
4	125000	0	0	12	375000	0	0																																																																																																																																																																																																																																			
4.9152	153600	0	0	12.288	384000	0	0																																																																																																																																																																																																																																			
5	156250	0	0	14	437500	0	0																																																																																																																																																																																																																																			
6	187500	0	0	14.7456	460800	0	0																																																																																																																																																																																																																																			
6.144	192000	0	0	16	500000	0	0																																																																																																																																																																																																																																			
7.3728	230400	0	0	17.2032	537600	0	0																																																																																																																																																																																																																																			
8	250000	0	0	18	562500	0	0																																																																																																																																																																																																																																			
9.8304	307200	0	0	19.6608	614400	0	0																																																																																																																																																																																																																																			
10	312500	0	0	20	625000	0	0																																																																																																																																																																																																																																			
表 13.5 外部クロック入力時の最大ビットレート (調歩同期式モード)	13-18	表を修正 <table border="1"> <thead> <tr> <th>(MHz)</th> <th>外部入力クロック (MHz)</th> <th>最大ビットレート (bit/s)</th> <th>(MHz)</th> <th>外部入力クロック (MHz)</th> <th>最大ビットレート (bit/s)</th> </tr> </thead> <tbody> <tr><td>4</td><td>1.0000</td><td>62500</td><td>12</td><td>3.0000</td><td>187500</td></tr> <tr><td>4.9152</td><td>1.2288</td><td>76800</td><td>12.288</td><td>3.0720</td><td>192000</td></tr> <tr><td>5</td><td>1.2500</td><td>78125</td><td>14</td><td>3.5000</td><td>218750</td></tr> <tr><td>6</td><td>1.5000</td><td>93750</td><td>14.7456</td><td>3.6864</td><td>230400</td></tr> <tr><td>6.144</td><td>1.5360</td><td>96000</td><td>16</td><td>4.0000</td><td>250000</td></tr> <tr><td>7.3728</td><td>1.8432</td><td>115200</td><td>17.2032</td><td>4.3008</td><td>268800</td></tr> <tr><td>8</td><td>2.0000</td><td>125000</td><td>18</td><td>4.5000</td><td>281250</td></tr> <tr><td>9.8304</td><td>2.4576</td><td>153600</td><td>19.6608</td><td>4.9152</td><td>307200</td></tr> <tr><td>10</td><td>2.5000</td><td>156250</td><td>20</td><td>5.0000</td><td>312500</td></tr> </tbody> </table>	(MHz)	外部入力クロック (MHz)	最大ビットレート (bit/s)	(MHz)	外部入力クロック (MHz)	最大ビットレート (bit/s)	4	1.0000	62500	12	3.0000	187500	4.9152	1.2288	76800	12.288	3.0720	192000	5	1.2500	78125	14	3.5000	218750	6	1.5000	93750	14.7456	3.6864	230400	6.144	1.5360	96000	16	4.0000	250000	7.3728	1.8432	115200	17.2032	4.3008	268800	8	2.0000	125000	18	4.5000	281250	9.8304	2.4576	153600	19.6608	4.9152	307200	10	2.5000	156250	20	5.0000	312500																																																																																																																																																																												
(MHz)	外部入力クロック (MHz)	最大ビットレート (bit/s)	(MHz)	外部入力クロック (MHz)	最大ビットレート (bit/s)																																																																																																																																																																																																																																					
4	1.0000	62500	12	3.0000	187500																																																																																																																																																																																																																																					
4.9152	1.2288	76800	12.288	3.0720	192000																																																																																																																																																																																																																																					
5	1.2500	78125	14	3.5000	218750																																																																																																																																																																																																																																					
6	1.5000	93750	14.7456	3.6864	230400																																																																																																																																																																																																																																					
6.144	1.5360	96000	16	4.0000	250000																																																																																																																																																																																																																																					
7.3728	1.8432	115200	17.2032	4.3008	268800																																																																																																																																																																																																																																					
8	2.0000	125000	18	4.5000	281250																																																																																																																																																																																																																																					
9.8304	2.4576	153600	19.6608	4.9152	307200																																																																																																																																																																																																																																					
10	2.5000	156250	20	5.0000	312500																																																																																																																																																																																																																																					
表 13.6 ビットレートに対する BRR の設定例 (クロック同期式モード)	13-18	表を修正 <table border="1"> <thead> <tr> <th rowspan="3">ビットレート (bit/s)</th> <th colspan="12">動作周波数 (MHz)</th> </tr> <tr> <th colspan="2">4</th> <th colspan="2">8</th> <th colspan="2">10</th> <th colspan="2">16</th> <th colspan="2">20</th> <th colspan="2"></th> </tr> <tr> <th>n</th> <th>N</th> <th>n</th> <th>N</th> <th>n</th> <th>N</th> <th>n</th> <th>N</th> <th>n</th> <th>N</th> <th>n</th> <th>N</th> </tr> </thead> <tbody> <tr><td>110</td><td>-</td><td>-</td><td></td><td></td><td></td><td></td><td></td><td></td><td></td><td></td><td></td><td></td></tr> <tr><td>250</td><td>2</td><td>249</td><td>3</td><td>124</td><td>-</td><td>-</td><td>3</td><td>249</td><td></td><td></td><td></td><td></td></tr> <tr><td>500</td><td>2</td><td>124</td><td>2</td><td>249</td><td>-</td><td>-</td><td>3</td><td>124</td><td>-</td><td>-</td><td></td><td></td></tr> <tr><td>1k</td><td>1</td><td>249</td><td>2</td><td>124</td><td>-</td><td>-</td><td>2</td><td>249</td><td>-</td><td>-</td><td></td><td></td></tr> <tr><td>2.5k</td><td>1</td><td>99</td><td>1</td><td>199</td><td>1</td><td>249</td><td>2</td><td>99</td><td>2</td><td>124</td><td></td><td></td></tr> <tr><td>5k</td><td>0</td><td>199</td><td>1</td><td>99</td><td>1</td><td>124</td><td>1</td><td>199</td><td>1</td><td>249</td><td></td><td></td></tr> <tr><td>10k</td><td>0</td><td>99</td><td>0</td><td>199</td><td>0</td><td>249</td><td>1</td><td>99</td><td>1</td><td>124</td><td></td><td></td></tr> <tr><td>25k</td><td>0</td><td>39</td><td>0</td><td>79</td><td>0</td><td>99</td><td>0</td><td>159</td><td>0</td><td>199</td><td></td><td></td></tr> <tr><td>50k</td><td>0</td><td>19</td><td>0</td><td>39</td><td>0</td><td>49</td><td>0</td><td>79</td><td>0</td><td>99</td><td></td><td></td></tr> <tr><td>100k</td><td>0</td><td>9</td><td>0</td><td>19</td><td>0</td><td>24</td><td>0</td><td>39</td><td>0</td><td>49</td><td></td><td></td></tr> <tr><td>250k</td><td>0</td><td>3</td><td>0</td><td>7</td><td>0</td><td>9</td><td>0</td><td>15</td><td>0</td><td>19</td><td></td><td></td></tr> <tr><td>500k</td><td>0</td><td>1</td><td>0</td><td>3</td><td>0</td><td>4</td><td>0</td><td>7</td><td>0</td><td>9</td><td></td><td></td></tr> <tr><td>1M</td><td>0</td><td>0*</td><td>0</td><td>1</td><td></td><td></td><td>0</td><td>3</td><td>0</td><td>4</td><td></td><td></td></tr> <tr><td>2.5M</td><td></td><td></td><td></td><td></td><td>0</td><td>0*</td><td></td><td></td><td>0</td><td>1</td><td></td><td></td></tr> <tr><td>5M</td><td></td><td></td><td></td><td></td><td></td><td></td><td></td><td></td><td>0</td><td>0*</td><td></td><td></td></tr> </tbody> </table>	ビットレート (bit/s)	動作周波数 (MHz)												4		8		10		16		20				n	N	n	N	n	N	n	N	n	N	n	N	110	-	-											250	2	249	3	124	-	-	3	249					500	2	124	2	249	-	-	3	124	-	-			1k	1	249	2	124	-	-	2	249	-	-			2.5k	1	99	1	199	1	249	2	99	2	124			5k	0	199	1	99	1	124	1	199	1	249			10k	0	99	0	199	0	249	1	99	1	124			25k	0	39	0	79	0	99	0	159	0	199			50k	0	19	0	39	0	49	0	79	0	99			100k	0	9	0	19	0	24	0	39	0	49			250k	0	3	0	7	0	9	0	15	0	19			500k	0	1	0	3	0	4	0	7	0	9			1M	0	0*	0	1			0	3	0	4			2.5M					0	0*			0	1			5M									0	0*		
ビットレート (bit/s)	動作周波数 (MHz)																																																																																																																																																																																																																																									
	4			8		10		16		20																																																																																																																																																																																																																																
	n	N	n	N	n	N	n	N	n	N	n	N																																																																																																																																																																																																																														
110	-	-																																																																																																																																																																																																																																								
250	2	249	3	124	-	-	3	249																																																																																																																																																																																																																																		
500	2	124	2	249	-	-	3	124	-	-																																																																																																																																																																																																																																
1k	1	249	2	124	-	-	2	249	-	-																																																																																																																																																																																																																																
2.5k	1	99	1	199	1	249	2	99	2	124																																																																																																																																																																																																																																
5k	0	199	1	99	1	124	1	199	1	249																																																																																																																																																																																																																																
10k	0	99	0	199	0	249	1	99	1	124																																																																																																																																																																																																																																
25k	0	39	0	79	0	99	0	159	0	199																																																																																																																																																																																																																																
50k	0	19	0	39	0	49	0	79	0	99																																																																																																																																																																																																																																
100k	0	9	0	19	0	24	0	39	0	49																																																																																																																																																																																																																																
250k	0	3	0	7	0	9	0	15	0	19																																																																																																																																																																																																																																
500k	0	1	0	3	0	4	0	7	0	9																																																																																																																																																																																																																																
1M	0	0*	0	1			0	3	0	4																																																																																																																																																																																																																																
2.5M					0	0*			0	1																																																																																																																																																																																																																																
5M									0	0*																																																																																																																																																																																																																																
表 13.7 外部クロック入力時の最大ビットレート (クロック同期式モード)	13-19	表を修正 <table border="1"> <thead> <tr> <th>(MHz)</th> <th>外部入力クロック (MHz)</th> <th>最大ビットレート (bit/s)</th> <th>(MHz)</th> <th>外部入力クロック (MHz)</th> <th>最大ビットレート (bit/s)</th> </tr> </thead> <tbody> <tr><td>4</td><td>0.6667</td><td>666666.7</td><td>14</td><td>2.3333</td><td>2333333.3</td></tr> <tr><td>6</td><td>1.0000</td><td>1000000.0</td><td>16</td><td>2.6667</td><td>2666666.7</td></tr> <tr><td>8</td><td>1.3333</td><td>1333333.3</td><td>18</td><td>3.0000</td><td>3000000.0</td></tr> <tr><td>10</td><td>1.6667</td><td>1666666.7</td><td>20</td><td>3.3333</td><td>3333333.3</td></tr> <tr><td>12</td><td>2.0000</td><td>2000000.0</td><td></td><td></td><td></td></tr> </tbody> </table>	(MHz)	外部入力クロック (MHz)	最大ビットレート (bit/s)	(MHz)	外部入力クロック (MHz)	最大ビットレート (bit/s)	4	0.6667	666666.7	14	2.3333	2333333.3	6	1.0000	1000000.0	16	2.6667	2666666.7	8	1.3333	1333333.3	18	3.0000	3000000.0	10	1.6667	1666666.7	20	3.3333	3333333.3	12	2.0000	2000000.0																																																																																																																																																																																																							
(MHz)	外部入力クロック (MHz)	最大ビットレート (bit/s)	(MHz)	外部入力クロック (MHz)	最大ビットレート (bit/s)																																																																																																																																																																																																																																					
4	0.6667	666666.7	14	2.3333	2333333.3																																																																																																																																																																																																																																					
6	1.0000	1000000.0	16	2.6667	2666666.7																																																																																																																																																																																																																																					
8	1.3333	1333333.3	18	3.0000	3000000.0																																																																																																																																																																																																																																					
10	1.6667	1666666.7	20	3.3333	3333333.3																																																																																																																																																																																																																																					
12	2.0000	2000000.0																																																																																																																																																																																																																																								
表 13.8 ビットレートに対する BRR の設定例 (スマートカードインタフェースモードで n=0、S=372 のとき)	13-19	表を修正 <table border="1"> <thead> <tr> <th rowspan="3">ビットレート (bit/s)</th> <th colspan="12">動作周波数 (MHz)</th> </tr> <tr> <th colspan="3">14.2848</th> <th colspan="3">16.00</th> <th colspan="3">18.00</th> <th colspan="3">20.00</th> </tr> <tr> <th>n</th> <th>N</th> <th>誤差 (%)</th> <th>n</th> <th>N</th> <th>誤差 (%)</th> <th>n</th> <th>N</th> <th>誤差 (%)</th> <th>n</th> <th>N</th> <th>誤差 (%)</th> </tr> </thead> <tbody> <tr><td>9600</td><td>0</td><td>1</td><td>0.00</td><td>0</td><td>1</td><td>12.01</td><td>0</td><td>2</td><td>15.99</td><td>0</td><td>2</td><td>6.60</td></tr> </tbody> </table>	ビットレート (bit/s)	動作周波数 (MHz)												14.2848			16.00			18.00			20.00			n	N	誤差 (%)	n	N	誤差 (%)	n	N	誤差 (%)	n	N	誤差 (%)	9600	0	1	0.00	0	1	12.01	0	2	15.99	0	2	6.60																																																																																																																																																																																						
ビットレート (bit/s)	動作周波数 (MHz)																																																																																																																																																																																																																																									
	14.2848			16.00			18.00			20.00																																																																																																																																																																																																																																
	n	N	誤差 (%)	n	N	誤差 (%)	n	N	誤差 (%)	n	N	誤差 (%)																																																																																																																																																																																																																														
9600	0	1	0.00	0	1	12.01	0	2	15.99	0	2	6.60																																																																																																																																																																																																																														

項目	ページ	修正箇所																																																																									
13.3.9 ビットレートレジスタ (BRR) 表 13.9 各動作周波数における最大ビットレート (スマートカードインタフェースモードで S=372 のとき)	13-19	表を修正 <table border="1"> <thead> <tr> <th>(MHz)</th> <th>最大ビットレート (bit/s)</th> <th>n</th> <th>N</th> <th>(MHz)</th> <th>最大ビットレート (bit/s)</th> <th>n</th> <th>N</th> </tr> </thead> <tbody> <tr> <td>7.1424</td> <td>9600</td> <td>0</td> <td>0</td> <td>14.2848</td> <td>19200</td> <td>0</td> <td>0</td> </tr> <tr> <td>10.00</td> <td>13441</td> <td>0</td> <td>0</td> <td>16.00</td> <td>21505</td> <td>0</td> <td>0</td> </tr> <tr> <td>10.7136</td> <td>14400</td> <td>0</td> <td>0</td> <td>18.00</td> <td>24194</td> <td>0</td> <td>0</td> </tr> <tr> <td>13.00</td> <td>17473</td> <td>0</td> <td>0</td> <td>20.00</td> <td>26882</td> <td>0</td> <td>0</td> </tr> </tbody> </table>	(MHz)	最大ビットレート (bit/s)	n	N	(MHz)	最大ビットレート (bit/s)	n	N	7.1424	9600	0	0	14.2848	19200	0	0	10.00	13441	0	0	16.00	21505	0	0	10.7136	14400	0	0	18.00	24194	0	0	13.00	17473	0	0	20.00	26882	0	0																																	
(MHz)	最大ビットレート (bit/s)	n	N	(MHz)	最大ビットレート (bit/s)	n	N																																																																				
7.1424	9600	0	0	14.2848	19200	0	0																																																																				
10.00	13441	0	0	16.00	21505	0	0																																																																				
10.7136	14400	0	0	18.00	24194	0	0																																																																				
13.00	17473	0	0	20.00	26882	0	0																																																																				
13.4.2 調歩同期モードの受信データサンプリングタイミングと受信マージン	13-22	説明を修正 $M = \left\{ \left( 0.5 \frac{1}{2N} \right) - \frac{D - 0.5}{N} - (L - 0.5) F \right\} \times 100 \quad [\%] \quad \dots \text{式 (1)}$ <p>M: 受信マージン            N: クロックに対するビットレートの比 (N=16)            D: クロックのデューティ (D=0~1.0)            L: フレーム長 (L=9~12)            F: クロック周波数の偏差の絶対値</p>																																																																									
13.8.1 通常のシリアルコミュニケーションインタフェースモードにおける割り込み 表 13.12 SCI 割り込み要因	13-53	表を修正 <table border="1"> <thead> <tr> <th>チャンネル</th> <th>名称</th> <th>割り込み要因</th> <th>割り込みフラグ</th> <th>DTC の起動</th> </tr> </thead> <tbody> <tr> <td rowspan="4">0</td> <td>ERI_0</td> <td>受信エラー</td> <td>ORER, FER, PER</td> <td>不可</td> </tr> <tr> <td>RXI_0</td> <td>受信データフル</td> <td>RDRF</td> <td>可</td> </tr> <tr> <td>TXI_0</td> <td>送信データエンプティ</td> <td>TDRE</td> <td>可</td> </tr> <tr> <td>TEI_0</td> <td>送信終了</td> <td>TEND</td> <td>不可</td> </tr> <tr> <td rowspan="4">1</td> <td>ERI_1</td> <td>受信エラー</td> <td>ORER, FER, PER</td> <td>不可</td> </tr> <tr> <td>RXI_1</td> <td>受信データフル</td> <td>RDRF</td> <td>可</td> </tr> <tr> <td>TXI_1</td> <td>送信データエンプティ</td> <td>TDRE</td> <td>可</td> </tr> <tr> <td>TEI_1</td> <td>送信終了</td> <td>TEND</td> <td>不可</td> </tr> <tr> <td rowspan="4">2</td> <td>ERI_2</td> <td>受信エラー</td> <td>ORER, FER, PER</td> <td>不可</td> </tr> <tr> <td>RXI_2</td> <td>受信データフル</td> <td>RDRF</td> <td>可</td> </tr> <tr> <td>TXI_2</td> <td>送信データエンプティ</td> <td>TDRE</td> <td>可</td> </tr> <tr> <td>TEI_2</td> <td>送信終了</td> <td>TEND</td> <td>不可</td> </tr> <tr> <td rowspan="4">4</td> <td>ERI_4</td> <td>受信エラー</td> <td>ORER, FER, PER</td> <td>不可</td> </tr> <tr> <td>RXI_4</td> <td>受信データフル</td> <td>RDRF</td> <td>可</td> </tr> <tr> <td>TXI_4</td> <td>送信データエンプティ</td> <td>TDRE</td> <td>可</td> </tr> <tr> <td>TEI_4</td> <td>送信終了</td> <td>TEND</td> <td>不可</td> </tr> </tbody> </table>	チャンネル	名称	割り込み要因	割り込みフラグ	DTC の起動	0	ERI_0	受信エラー	ORER, FER, PER	不可	RXI_0	受信データフル	RDRF	可	TXI_0	送信データエンプティ	TDRE	可	TEI_0	送信終了	TEND	不可	1	ERI_1	受信エラー	ORER, FER, PER	不可	RXI_1	受信データフル	RDRF	可	TXI_1	送信データエンプティ	TDRE	可	TEI_1	送信終了	TEND	不可	2	ERI_2	受信エラー	ORER, FER, PER	不可	RXI_2	受信データフル	RDRF	可	TXI_2	送信データエンプティ	TDRE	可	TEI_2	送信終了	TEND	不可	4	ERI_4	受信エラー	ORER, FER, PER	不可	RXI_4	受信データフル	RDRF	可	TXI_4	送信データエンプティ	TDRE	可	TEI_4	送信終了	TEND	不可
チャンネル	名称	割り込み要因	割り込みフラグ	DTC の起動																																																																							
0	ERI_0	受信エラー	ORER, FER, PER	不可																																																																							
	RXI_0	受信データフル	RDRF	可																																																																							
	TXI_0	送信データエンプティ	TDRE	可																																																																							
	TEI_0	送信終了	TEND	不可																																																																							
1	ERI_1	受信エラー	ORER, FER, PER	不可																																																																							
	RXI_1	受信データフル	RDRF	可																																																																							
	TXI_1	送信データエンプティ	TDRE	可																																																																							
	TEI_1	送信終了	TEND	不可																																																																							
2	ERI_2	受信エラー	ORER, FER, PER	不可																																																																							
	RXI_2	受信データフル	RDRF	可																																																																							
	TXI_2	送信データエンプティ	TDRE	可																																																																							
	TEI_2	送信終了	TEND	不可																																																																							
4	ERI_4	受信エラー	ORER, FER, PER	不可																																																																							
	RXI_4	受信データフル	RDRF	可																																																																							
	TXI_4	送信データエンプティ	TDRE	可																																																																							
	TEI_4	送信終了	TEND	不可																																																																							
13.8.2 スマートカードインタフェースモードにおける割り込み 表 13.13 SCI 割り込み要因	13-54	表を修正 <table border="1"> <thead> <tr> <th>チャンネル</th> <th>名称</th> <th>割り込み要因</th> <th>割り込みフラグ</th> <th>DTC の起動</th> </tr> </thead> <tbody> <tr> <td rowspan="3">0</td> <td>ERI_0</td> <td>受信エラー、エラーシグナル検出</td> <td>ORER, FER, ERS</td> <td>不可</td> </tr> <tr> <td>RXI_0</td> <td>受信データフル</td> <td>RDRF</td> <td>可</td> </tr> <tr> <td>TXI_0</td> <td>送信データエンプティ</td> <td>TEND</td> <td>可</td> </tr> <tr> <td rowspan="3">1</td> <td>ERI_1</td> <td>受信エラー、エラーシグナル検出</td> <td>ORER, FER, ERS</td> <td>不可</td> </tr> <tr> <td>RXI_1</td> <td>受信データフル</td> <td>RDRF</td> <td>可</td> </tr> <tr> <td>TXI_1</td> <td>送信データエンプティ</td> <td>TEND</td> <td>可</td> </tr> <tr> <td rowspan="3">2</td> <td>ERI_2</td> <td>受信エラー、エラーシグナル検出</td> <td>ORER, FER, ERS</td> <td>不可</td> </tr> <tr> <td>RXI_2</td> <td>受信データフル</td> <td>RDRF</td> <td>可</td> </tr> <tr> <td>TXI_2</td> <td>送信データエンプティ</td> <td>TEND</td> <td>可</td> </tr> <tr> <td rowspan="3">4</td> <td>ERI_4</td> <td>受信エラー、エラーシグナル検出</td> <td>ORER, FER, ERS</td> <td>不可</td> </tr> <tr> <td>RXI_4</td> <td>受信データフル</td> <td>RDRF</td> <td>可</td> </tr> <tr> <td>TXI_4</td> <td>送信データエンプティ</td> <td>TEND</td> <td>可</td> </tr> </tbody> </table>	チャンネル	名称	割り込み要因	割り込みフラグ	DTC の起動	0	ERI_0	受信エラー、エラーシグナル検出	ORER, FER, ERS	不可	RXI_0	受信データフル	RDRF	可	TXI_0	送信データエンプティ	TEND	可	1	ERI_1	受信エラー、エラーシグナル検出	ORER, FER, ERS	不可	RXI_1	受信データフル	RDRF	可	TXI_1	送信データエンプティ	TEND	可	2	ERI_2	受信エラー、エラーシグナル検出	ORER, FER, ERS	不可	RXI_2	受信データフル	RDRF	可	TXI_2	送信データエンプティ	TEND	可	4	ERI_4	受信エラー、エラーシグナル検出	ORER, FER, ERS	不可	RXI_4	受信データフル	RDRF	可	TXI_4	送信データエンプティ	TEND	可																
チャンネル	名称	割り込み要因	割り込みフラグ	DTC の起動																																																																							
0	ERI_0	受信エラー、エラーシグナル検出	ORER, FER, ERS	不可																																																																							
	RXI_0	受信データフル	RDRF	可																																																																							
	TXI_0	送信データエンプティ	TEND	可																																																																							
1	ERI_1	受信エラー、エラーシグナル検出	ORER, FER, ERS	不可																																																																							
	RXI_1	受信データフル	RDRF	可																																																																							
	TXI_1	送信データエンプティ	TEND	可																																																																							
2	ERI_2	受信エラー、エラーシグナル検出	ORER, FER, ERS	不可																																																																							
	RXI_2	受信データフル	RDRF	可																																																																							
	TXI_2	送信データエンプティ	TEND	可																																																																							
4	ERI_4	受信エラー、エラーシグナル検出	ORER, FER, ERS	不可																																																																							
	RXI_4	受信データフル	RDRF	可																																																																							
	TXI_4	送信データエンプティ	TEND	可																																																																							

項目	ページ	修正箇所																																								
19.2 モード遷移図	19-3	<p>図を修正</p> <p>【注】ユーザモード/ユーザプログラムモード間での遷移は、CPUがフラッシュメモリをアクセスしていない状態で行ってください。 *1: RAMエミュレーション可 *2: MD0=0、MD1=0、MD2=0、FWE=1、P14=0、P16=0、PF0=1</p>																																								
19.4 入出力端子 表 19.2 端子構成	19-7	<p>表を修正</p> <table border="1"> <thead> <tr> <th>端子名</th> <th>入出力</th> <th>機能</th> </tr> </thead> <tbody> <tr> <td>TxD<sup>1</sup></td> <td>出力</td> <td>シリアル送信データ出力</td> </tr> <tr> <td>RxD<sup>1</sup></td> <td>入力</td> <td>シリアル受信データ入力</td> </tr> </tbody> </table>	端子名	入出力	機能	TxD <sup>1</sup>	出力	シリアル送信データ出力	RxD <sup>1</sup>	入力	シリアル受信データ入力																															
端子名	入出力	機能																																								
TxD <sup>1</sup>	出力	シリアル送信データ出力																																								
RxD <sup>1</sup>	入力	シリアル受信データ入力																																								
19.13 使用上の注意事項	19-23	<p>説明を修正</p> <p>1. 規定された電圧タイミングで書き込み/消去を行ってください。 定格以上の電圧を印加した場合、製品の永久破壊にいたることがあります。 PROM ライタは、ルネサス テクノロジ 256K バイトフラッシュメモリ内蔵マイコンデバイスタイプ (FZTAT256V5A) をサポートしているものを使用してください。</p>																																								
21.1.1 スタンバイコントロールレジスタ (SBYCR)	21-5	<p>表を修正</p> <table border="1"> <thead> <tr> <th>ビット</th> <th>ビット名</th> <th>初期値</th> <th>R/W</th> <th>説明</th> </tr> </thead> <tbody> <tr> <td>6</td> <td>STS2</td> <td>1</td> <td>R/W</td> <td>スタンバイタイムセレクト</td> </tr> <tr> <td>5</td> <td>STS1</td> <td>0</td> <td>R/W</td> <td rowspan="7">特定の割り込みや命令によってソフトウェアスタンバイモード、ウォッチモード、サブアクティブモードを解除し、高速モードあるいは中速モードに遷移する場合に、クロックが安定するまでの待機ステート数を選択します。水晶発振の場合、表 21.3 を参照し、動作周波数に応じて待機時間が 8ms (発振安定時間) 以上となるように選択してください。外部クロックの場合、任意の選択が可能です。 000: 待機時間 = 8192 ステート 001: 待機時間 = 16384 ステート 010: 待機時間 = 32768 ステート 011: 待機時間 = 65536 ステート 100: 待機時間 = 131072 ステート 101: 待機時間 = 262144 ステート 110: リザーブ 111: 待機時間 = 16 ステート</td> </tr> <tr> <td>4</td> <td>STS0</td> <td>1</td> <td>R/W</td> </tr> </tbody> </table>	ビット	ビット名	初期値	R/W	説明	6	STS2	1	R/W	スタンバイタイムセレクト	5	STS1	0	R/W	特定の割り込みや命令によってソフトウェアスタンバイモード、ウォッチモード、サブアクティブモードを解除し、高速モードあるいは中速モードに遷移する場合に、クロックが安定するまでの待機ステート数を選択します。水晶発振の場合、表 21.3 を参照し、動作周波数に応じて待機時間が 8ms (発振安定時間) 以上となるように選択してください。外部クロックの場合、任意の選択が可能です。 000: 待機時間 = 8192 ステート 001: 待機時間 = 16384 ステート 010: 待機時間 = 32768 ステート 011: 待機時間 = 65536 ステート 100: 待機時間 = 131072 ステート 101: 待機時間 = 262144 ステート 110: リザーブ 111: 待機時間 = 16 ステート	4	STS0	1	R/W																					
ビット	ビット名	初期値	R/W	説明																																						
6	STS2	1	R/W	スタンバイタイムセレクト																																						
5	STS1	0	R/W	特定の割り込みや命令によってソフトウェアスタンバイモード、ウォッチモード、サブアクティブモードを解除し、高速モードあるいは中速モードに遷移する場合に、クロックが安定するまでの待機ステート数を選択します。水晶発振の場合、表 21.3 を参照し、動作周波数に応じて待機時間が 8ms (発振安定時間) 以上となるように選択してください。外部クロックの場合、任意の選択が可能です。 000: 待機時間 = 8192 ステート 001: 待機時間 = 16384 ステート 010: 待機時間 = 32768 ステート 011: 待機時間 = 65536 ステート 100: 待機時間 = 131072 ステート 101: 待機時間 = 262144 ステート 110: リザーブ 111: 待機時間 = 16 ステート																																						
4	STS0	1	R/W																																							
22.1 レジスタアドレス一覧 (アドレス順)	22-24	<p>表を修正</p> <table border="1"> <thead> <tr> <th>レジスタ名称</th> <th>略称</th> <th>ビット数</th> <th>アドレス*</th> <th>モジュール</th> <th>データ</th> <th>アクセス</th> </tr> </thead> <tbody> <tr> <td colspan="7" style="text-align: right;">バス幅 ステート数</td> </tr> <tr> <td>ポート D レジスタ</td> <td>PORTD</td> <td>8</td> <td>H'FFBC</td> <td>PORT</td> <td>8</td> <td>2</td> </tr> <tr> <td>ポート E レジスタ</td> <td>PORTE</td> <td>8</td> <td>H'FFBD</td> <td>PORT</td> <td>8</td> <td>2</td> </tr> <tr> <td>ポート F レジスタ</td> <td>PORTF</td> <td>8</td> <td>H'FFBE</td> <td>PORT</td> <td>8</td> <td>2</td> </tr> </tbody> </table>	レジスタ名称		略称	ビット数	アドレス*	モジュール	データ	アクセス	バス幅 ステート数							ポート D レジスタ	PORTD	8	H'FFBC	PORT	8	2	ポート E レジスタ	PORTE	8	H'FFBD	PORT	8	2	ポート F レジスタ	PORTF	8	H'FFBE	PORT	8	2				
レジスタ名称	略称	ビット数	アドレス*		モジュール	データ	アクセス																																			
バス幅 ステート数																																										
ポート D レジスタ	PORTD	8	H'FFBC		PORT	8	2																																			
ポート E レジスタ	PORTE	8	H'FFBD		PORT	8	2																																			
ポート F レジスタ	PORTF	8	H'FFBE	PORT	8	2																																				
22.2 レジスタビット一覧	22-48	<p>表を修正</p> <table border="1"> <thead> <tr> <th>レジスタ略称</th> <th>ビット7</th> <th>ビット6</th> <th>ビット5</th> <th>ビット4</th> <th>ビット3</th> <th>ビット2</th> <th>ビット1</th> <th>ビット0</th> <th>モジュール</th> </tr> </thead> <tbody> <tr> <td>PORTD</td> <td>PD7</td> <td>PD6</td> <td>PD5</td> <td>PD4</td> <td>PD3</td> <td>PD2</td> <td>PD1</td> <td>PD0</td> <td>PORT</td> </tr> <tr> <td>PORTE</td> <td>PE7</td> <td>PE6</td> <td>PE5</td> <td>PE4</td> <td>PE3</td> <td>PE2</td> <td>PE1</td> <td>PE0</td> <td></td> </tr> <tr> <td>PORTF</td> <td>PF7</td> <td>PF6</td> <td>PF5</td> <td>PF4</td> <td>PF3</td> <td>PF2</td> <td></td> <td>PF0</td> <td></td> </tr> </tbody> </table>	レジスタ略称	ビット7	ビット6	ビット5	ビット4	ビット3	ビット2	ビット1	ビット0	モジュール	PORTD	PD7	PD6	PD5	PD4	PD3	PD2	PD1	PD0	PORT	PORTE	PE7	PE6	PE5	PE4	PE3	PE2	PE1	PE0		PORTF	PF7	PF6	PF5	PF4	PF3	PF2		PF0	
レジスタ略称	ビット7	ビット6	ビット5	ビット4	ビット3	ビット2	ビット1	ビット0	モジュール																																	
PORTD	PD7	PD6	PD5	PD4	PD3	PD2	PD1	PD0	PORT																																	
PORTE	PE7	PE6	PE5	PE4	PE3	PE2	PE1	PE0																																		
PORTF	PF7	PF6	PF5	PF4	PF3	PF2		PF0																																		

項目	ページ	修正箇所																																																
22.3 各動作モードにおけるレジスタの状態	22-71	<p>表を修正</p> <table border="1"> <thead> <tr> <th>レジスタ名称</th> <th>リセット</th> <th>高速</th> <th>中速</th> <th>スリープ</th> <th>モジュール ストップ</th> <th>ウォッチ ストップ</th> <th>サブ アクティブ</th> <th>サブ スリープ</th> <th>ソフト ウェア</th> <th>ハード ウェア</th> <th>モジュール</th> </tr> </thead> <tbody> <tr> <td>PORTD</td> <td>-</td> <td>-</td> <td>-</td> <td>-</td> <td>-</td> <td>-</td> <td>-</td> <td>-</td> <td>-</td> <td>-</td> <td>PORT</td> </tr> <tr> <td>PORTE</td> <td>-</td> <td>-</td> <td>-</td> <td>-</td> <td>-</td> <td>-</td> <td>-</td> <td>-</td> <td>-</td> <td>-</td> <td>-</td> </tr> <tr> <td>PORTF</td> <td>-</td> <td>-</td> <td>-</td> <td>-</td> <td>-</td> <td>-</td> <td>-</td> <td>-</td> <td>-</td> <td>-</td> <td>-</td> </tr> </tbody> </table>	レジスタ名称	リセット	高速	中速	スリープ	モジュール ストップ	ウォッチ ストップ	サブ アクティブ	サブ スリープ	ソフト ウェア	ハード ウェア	モジュール	PORTD	-	-	-	-	-	-	-	-	-	-	PORT	PORTE	-	-	-	-	-	-	-	-	-	-	-	PORTF	-	-	-	-	-	-	-	-	-	-	-
レジスタ名称	リセット	高速	中速	スリープ	モジュール ストップ	ウォッチ ストップ	サブ アクティブ	サブ スリープ	ソフト ウェア	ハード ウェア	モジュール																																							
PORTD	-	-	-	-	-	-	-	-	-	-	PORT																																							
PORTE	-	-	-	-	-	-	-	-	-	-	-																																							
PORTF	-	-	-	-	-	-	-	-	-	-	-																																							
23.3.4 内蔵周辺モジュールタイミミング 図 23.16 SCK クロック入力タイミング	23-15	<p>図を修正</p>																																																
付録 A. 各処理状態における I/O ポートの状態 表 A.1 各処理状態における I/O ポートの状態	付録-3	<p>表を修正</p> <table border="1"> <thead> <tr> <th>ポート名 端子名</th> <th>MCU 動作モード</th> <th>パワーオン リセット</th> <th>ハードウェア スタンバイモード</th> <th>ソフトウェア スタンバイモード</th> <th>プログラム実行状態 スリープモード</th> </tr> </thead> <tbody> <tr> <td>HRxD0</td> <td>4-7</td> <td>T</td> <td>T</td> <td>T</td> <td>HRxD0 入力</td> </tr> <tr> <td>HTxD0</td> <td>4-7</td> <td>H</td> <td>T</td> <td>H</td> <td>HTxD0 出力</td> </tr> </tbody> </table>	ポート名 端子名	MCU 動作モード	パワーオン リセット	ハードウェア スタンバイモード	ソフトウェア スタンバイモード	プログラム実行状態 スリープモード	HRxD0	4-7	T	T	T	HRxD0 入力	HTxD0	4-7	H	T	H	HTxD0 出力																														
ポート名 端子名	MCU 動作モード	パワーオン リセット	ハードウェア スタンバイモード	ソフトウェア スタンバイモード	プログラム実行状態 スリープモード																																													
HRxD0	4-7	T	T	T	HRxD0 入力																																													
HTxD0	4-7	H	T	H	HTxD0 出力																																													
B. 型名一覧	付録-4	<p>表を修正</p> <table border="1"> <thead> <tr> <th>製品分類</th> <th>製品型名</th> <th>マーク型名</th> <th>パッケージ (コード)</th> </tr> </thead> <tbody> <tr> <td rowspan="2">H8S/2649</td> <td>F-ZTAT 版</td> <td>HD64F2649</td> <td>144 ピン QFP (FP-144G/FP-144GV)</td> </tr> <tr> <td>マスク ROM 版</td> <td>HD6432649</td> <td>144 ピン QFP (FP-144G/FP-144GV)</td> </tr> </tbody> </table>	製品分類	製品型名	マーク型名	パッケージ (コード)	H8S/2649	F-ZTAT 版	HD64F2649	144 ピン QFP (FP-144G/FP-144GV)	マスク ROM 版	HD6432649	144 ピン QFP (FP-144G/FP-144GV)																																					
製品分類	製品型名	マーク型名	パッケージ (コード)																																															
H8S/2649	F-ZTAT 版	HD64F2649	144 ピン QFP (FP-144G/FP-144GV)																																															
	マスク ROM 版	HD6432649	144 ピン QFP (FP-144G/FP-144GV)																																															

---

# 索引

---

## 【数字 / 記号】

11 ビット連続レセッシブビット.....	14-21
16 ビットタイムパルスユニット.....	10-1

## 【 A 】

A/D 変換器.....	15-1
ADI.....	15-9

## 【 B 】

Bcc.....	2-17
----------	------

## 【 C 】

CPU 動作モード.....	2-4
----------------	-----

## 【 D 】

DTC インタフェース.....	14-37
DTC ベクタテーブル.....	8-8

## 【 E 】

EA 拡張部.....	2-27
ERS0/OVR0.....	14-36

## 【 H 】

HCAN.....	14-1
HCAN HALT モード.....	14-35
HCAN スリープモード.....	14-34

## 【 L 】

LCD RAM.....	17-8
LCD コントローラ / ドライバ.....	17-1
LCD 表示.....	17-7

## 【 M 】

MAC 命令.....	3-2
-------------	-----

## 【 N 】

NMI 割り込み.....	5-8
---------------	-----

## 【 P 】

PC ブレーク コントローラ.....	6-1
---------------------	-----

PLL 回路.....	20-6
-------------	------

## 【 R 】

RAM.....	18-1
RM0.....	14-36
RM1.....	14-36

## 【 S 】

SLE0.....	14-36
SWDTEND.....	8-16

## 【 T 】

TCIU_1.....	10-57
TCIU_2.....	10-57
TCIU_4.....	10-57
TCIU_5.....	10-57
TCIV_0.....	10-57
TCIV_1.....	10-57
TCIV_2.....	10-57
TCIV_3.....	10-57
TCIV_4.....	10-57
TCIV_5.....	10-57
TGIA_0.....	10-57
TGIA_1.....	10-57
TGIA_2.....	10-57
TGIA_3.....	10-57
TGIA_4.....	10-57
TGIA_5.....	10-57
TGIB_0.....	10-57
TGIB_1.....	10-57
TGIB_2.....	10-57
TGIB_3.....	10-57
TGIB_4.....	10-57
TGIB_5.....	10-57
TGIC_0.....	10-57
TGIC_3.....	10-57
TGID_0.....	10-57
TGID_3.....	10-57
Time Quanta ( TQ ).....	14-25
TRAPA 命令.....	4-6

<b>【W】</b>		スキャンモード .....	15-7
WOVI .....	12-10	スタックの状態 .....	4-7
<b>【あ】</b>		スタックポインタ (SP) .....	2-10
アービトレーションフィールド .....	14-28	積和レジスタ (MAC) .....	2-13
アイドルサイクル .....	7-25	セグメントドライバ .....	17-4
アドバンスモード .....	2-6	絶対アドレス .....	2-29
アドレス空間 .....	2-8	ソフトウェアによる起動 .....	8-19
アドレッシングモード .....	2-28	ソフトウェアプロテクト .....	19-21
イミディエイト .....	2-30	ソフトウェア起動 .....	8-21
イレース / イレースベリファイ .....	19-19	ソフトウェア起動割り込み用ベクタ番号 .....	8-6
インターバルタイマモード .....	12-10	<b>【た】</b>	
インタラプトプライオリティレジスタ (IPR) .....	5-1	チェイン転送 .....	8-15
ウェイト制御 .....	7-21	調歩同期式モード .....	13-20
ウォッチドッグタイマ .....	12-1	ディスプレイメント付きレジスタ間接 .....	2-28
エクステンドレジスタ (EXR) .....	2-11	データサイズとデータアライメント .....	7-12
エミュレーション .....	19-15	データトランスファコントローラ .....	8-1
エラープロテクト .....	19-21	データフィールド .....	14-28
オーバフロー .....	12-8	データフレーム .....	14-32
オーバランエラー .....	13-26	データ転送命令 .....	2-19
オペレーションフィールド .....	2-27	デューティ比 .....	17-1
オンボードプログラミング .....	19-11	動作モードの選択 .....	3-1
<b>【か】</b>		トラップ命令例外処理 .....	4-6
外部トリガ .....	15-9	トレースビット .....	2-11
書き込み / 消去プロテクト .....	19-21	トレース例外処理 .....	4-5
各動作モードにおけるレジスタの状態 .....	22-49	<b>【な】</b>	
基本タイミング .....	7-23	ノーマルモード .....	8-12
基本動作タイミング .....	7-14	<b>【は】</b>	
基本バスインタフェース .....	7-12	バースト ROM インタフェース .....	7-23
クロック発振器 .....	20-1	ハードウェアプロテクト .....	19-21
コモンドライバ .....	17-4	バスアービトレーション .....	7-28
コンディションコードレジスタ (CCR) .....	2-12	バスコントローラ .....	7-1
コンディションフィールド .....	2-27	バッファセグメント .....	14-24
コントロールフィールド .....	14-28	パリティエラー .....	13-26
コンフィギュレーションモード .....	14-21	パルス出力ノンオーバーラップ動作 .....	11-13
コンペアマッチによる波形出力 .....	10-37	汎用レジスタ .....	2-10
<b>【さ】</b>		ビットレート .....	14-24
算術演算命令 .....	2-20	ビット操作命令 .....	2-23
システム制御命令 .....	2-26	ブートモード .....	19-11
実効アドレス .....	2-28	フラッシュメモリ .....	19-1
シフト命令 .....	2-22	フリーランニングカウンタ動作 .....	10-36
出力トリガ .....	11-7	プリデクリメントレジスタ間接 .....	2-29
消去ブロック .....	19-6	ブレイク .....	13-55
シリアルコミュニケーションインタフェース .....	13-1	ブレイクアドレス .....	6-4
シングルモード .....	15-6	ブレイク条件 .....	6-4

フレーミングエラー	13-26
プログラマブルパルスジェネレータ	11-1
プログラム / プログラムベリファイ	19-17
プログラムカウンタ (PC)	2-11
プログラムカウンタ相対	2-30
ブロック転送モード	8-14
ブロック転送命令	2-26
分岐命令	2-25
変換時間	15-7
ポストインクリメントレジスタ間接	2-29

### 【ま】

マーク状態	13-55
未読メッセージのオーバーライト	14-33
命令セット	2-17
メールボックス	14-26
メッセージの送信取り消し	14-28
メッセージ送信方式	14-26
メモリ間接	2-30

### 【や】

有効ストローブ	7-13
ユーザプログラムモード	19-14

### 【ら】

ライタモード	19-22
ライトデータバッファ機能	7-27
リセット	4-3
リセット例外処理	4-3
リピートモード	8-13
リモートトランスミッションリクエストビット	14-32
リモートフレーム	14-32
レジスタアドレス一覧	22-2
例外処理	4-1, 4-2
例外処理ベクタテーブル	4-2
レジスタ	
ABACK	14-9, 22-2, 22-25, 22-49
ABWCR	22-21, 22-45, 22-68
ADCR	15-6, 22-24, 22-47, 22-70
ADCSR	15-5, 22-24, 22-47, 22-70
ADDR	15-4, 22-23, 22-47, 22-70
ASTCR	7-3, 7-4, 22-21, 22-45, 22-68
BARA	6-2, 22-18, 22-42, 22-65
BARB	6-2, 22-18, 22-42, 22-65
BCR	14-6, 22-2, 22-25, 22-49
BCRA	6-3, 22-18, 22-42, 22-65
BCRB	6-3, 22-18, 22-42, 22-65

BCRH	7-6, 22-21, 22-45, 22-68
BCRL	7-7, 22-21, 22-45, 22-68
BRR	13-14, 22-23, 22-47, 22-70
CRA	8-4
CRB	8-5
DAR	8-4
DTCER	8-5, 22-19, 22-43, 22-65
DTVECR	8-6, 22-19, 22-43, 22-66
EBR1	19-9, 22-24, 22-48, 22-71
EBR2	19-9, 22-24, 22-48, 22-71
FLMCR1	19-8, 22-24, 22-48, 22-71
FLMCR2	19-9, 22-24, 22-48, 22-71
FLPWCR	19-11, 22-24, 22-48, 22-71
GSR	14-5, 22-2, 22-25, 22-49
HCANMON	14-20, 22-9, 22-32, 22-56
IER	5-5, 22-19, 22-42, 22-65
IMR	14-14, 22-2, 22-25, 22-49
IPR	5-4, 22-21, 22-45, 22-68
IRR	14-11, 22-2, 22-25, 22-49
ISCR	5-5, 22-18, 22-42, 22-65
ISR	5-7, 22-19, 22-42, 22-65
LAFM	14-16, 22-2, 22-25, 22-49
LCR	17-5, 22-18, 22-42, 22-65
LCR2	17-6, 22-18, 22-42, 22-65
LPCR	17-3, 22-18, 22-42, 22-65
LPWRCR	21-7, 22-18, 22-42, 22-65
MBCR	14-7, 22-2, 22-25, 22-49
MBIMR	14-13, 22-2, 22-25, 22-49
MC	14-18, 22-2, 22-26, 22-49
MCR	14-4, 22-2, 22-25, 22-49
MD	14-20, 22-6, 22-29, 22-53
MDCR	3-1, 22-18, 22-42, 22-65
MRA	8-3
MRB	8-4
MSTPCR	21-8, 22-18, 22-42, 22-65
NDER	11-3, 22-19, 22-43, 22-66
NDR	11-5, 22-19, 22-43, 22-66
P1DDR	9-6, 22-19, 22-43, 22-66
P1DR	9-6, 22-21, 22-45, 22-68
P2DDR	9-16, 22-19, 22-43, 22-66
P2DR	9-16, 22-21, 22-45, 22-68
P3DDR	9-23, 22-19, 22-43, 22-66
P3DR	9-23, 22-21, 22-45, 22-68
P3ODR	9-24, 22-20, 22-43, 22-66
P5DDR	9-28, 22-19, 22-43, 22-66
P5DR	9-28, 22-21, 22-45, 22-68
PADDR	9-31, 22-19, 22-43, 22-66

PADR.....	9-32, 22-21, 22-45, 22-68
PAODR.....	9-33, 22-20, 22-43, 22-66
PAPCR.....	9-33, 22-19, 22-43, 22-66
PBDDR.....	9-35, 22-19, 22-43, 22-66
PBDR.....	9-36, 22-21, 22-45, 22-68
PBODR.....	9-37, 22-20, 22-43, 22-66
PBPCR.....	9-37, 22-19, 22-43, 22-66
PCDDR.....	9-39, 22-19, 22-43, 22-66
PCDR.....	9-39, 22-22, 22-45, 22-68
PCODR.....	9-41, 22-20, 22-43, 22-66
PCPCR.....	9-40, 22-19, 22-43, 22-66
PCR.....	11-7, 22-19, 22-43, 22-66
PDDDR.....	9-42, 22-19, 22-43, 22-66
PDDR.....	9-43, 22-22, 22-45, 22-68
PDPCR.....	9-44, 22-19, 22-43, 22-66
PEDDR.....	9-45, 22-19, 22-43, 22-66
PEDR.....	9-46, 22-22, 22-45, 22-68
PEPCR.....	9-47, 22-19, 22-43, 22-66
PFCR.....	7-8, 22-18, 22-42, 22-65
PFDDR.....	9-48, 22-19, 22-43, 22-66
PFDR.....	9-48, 22-22, 22-45, 22-68
PHDDR.....	9-51, 22-18, 22-41, 22-64
PHDR.....	9-51, 22-18, 22-41, 22-64
PJDDR.....	9-53, 22-18, 22-41, 22-64
PJDR.....	9-53, 22-18, 22-41, 22-64
PKDDR.....	9-55, 22-18, 22-41, 22-64
PKDR.....	9-55, 22-18, 22-41, 22-64
PMR.....	11-8, 22-19, 22-43, 22-66
PODR.....	11-4, 22-19, 22-43, 22-66
PORT1.....	9-7, 22-24, 22-48, 22-71
PORT2.....	9-17, 22-24, 22-48, 22-71
PORT3.....	9-24, 22-24, 22-48, 22-71
PORT4.....	9-27, 22-24, 22-48, 22-71
PORT5.....	9-29, 22-24, 22-48, 22-71
PORT9.....	9-30, 22-24, 22-48, 22-71
PORTA.....	9-32, 22-24, 22-48, 22-71
PORTB.....	9-36, 22-24, 22-48, 22-71
PORTC.....	9-40, 22-24, 22-48, 22-71
PORTD.....	9-43, 22-24, 22-48, 22-71
PORTE.....	9-46
PORTF.....	9-49, 22-24, 22-48, 22-71
PORTH.....	9-52, 22-18, 22-41, 22-65
PORTJ.....	9-54, 22-18, 22-41, 22-65
PORTK.....	9-56, 22-18, 22-41, 22-65
PWBFR.....	16-8, 22-17, 22-41, 22-64
PWBTCR.....	16-8, 22-18, 22-42, 22-65
PWCNT.....	16-5
PWCR.....	16-4, 22-17, 22-41, 22-64
PWCYR.....	16-5, 22-17, 22-41, 22-64
PWDTR.....	16-6
PWOCR.....	16-5, 22-17, 22-41, 22-64
PWPR.....	16-5, 22-17, 22-41, 22-64
RAMER.....	19-10, 22-21, 22-45, 22-68
RDR.....	13-4, 22-23, 22-47, 22-70
REC.....	14-15, 22-2, 22-25, 22-49
RFPR.....	14-10, 22-2, 22-25, 22-49
RSR.....	13-4
RSTCSR.....	12-7, 22-23, 22-46, 22-69
RXPR.....	14-10, 22-2, 22-25, 22-49
SAR.....	8-4
SBYCR.....	21-5, 22-18, 22-42, 22-65
SCKCR.....	20-2, 22-18, 22-42, 22-65
SCMR.....	13-13, 22-23, 22-47, 22-70
SCR.....	13-7, 22-23, 22-47, 22-70
SMR.....	13-5, 22-23, 22-47, 22-70
SSR.....	13-9, 22-23, 22-47, 22-70
SYSCR.....	3-2, 22-18, 22-42, 22-65
TCNT.....	10-33, 12-3, 22-22, 22-23, 22-46, 22-68, 22-69
TCR.....	10-9, 22-22, 22-45, 22-68
TCSR.....	12-4, 22-23, 22-46, 22-69
TDR.....	13-4, 22-23, 22-47, 22-70
TEC.....	14-15, 22-2, 22-25, 22-49
TGR.....	10-33, 22-22, 22-46, 22-69
TIER.....	10-30, 22-22, 22-46, 22-68
TIOR.....	10-13, 22-22, 22-45, 22-68
TMDR.....	10-12, 22-22, 22-45, 22-68
TSR.....	10-31, 13-4, 22-22, 22-46, 22-68
TSTR.....	10-34, 22-21, 22-45, 22-67
TSYR.....	10-34, 22-21, 22-45, 22-67
TXACK.....	14-9, 22-2, 22-25, 22-49
TXCR.....	14-8, 22-2, 22-25, 22-49
TXPR.....	14-8, 22-2, 22-25, 22-49
UMSR.....	14-15, 22-2, 22-25, 22-49
WCR.....	7-4, 22-21, 22-45, 22-68
レジスタフィールド.....	2-27
レジスタ一覧.....	22-1
レジスタ間接.....	2-28
レジスタ情報.....	8-8
レジスタ直接.....	2-28
レジスタビット一覧.....	22-25
論理演算命令.....	2-22

【わ】

割り込みコントローラ ..... 5-1  
割り込み制御モード ..... 5-12

割り込みマスクビット ..... 2-12  
割り込み要求マスクレベル ..... 2-11  
割り込み例外処理 ..... 4-5  
割り込み例外処理ベクタテーブル ..... 5-10



---

ルネサス16ビットシングルチップマイクロコンピュータ  
ハードウェアマニュアル  
H8S/2649グループ

発行年月日 2004年9月17日 Rev.1.00  
2009年2月26日 Rev.3.00

発行 株式会社ルネサス テクノロジ 営業統括部  
〒100-0004 東京都千代田区大手町 2-6-2

編集 株式会社ルネサスソリューションズ  
グローバルストラテジックコミュニケーション本部  
カスタマサポート部

株式会社ルネサステクノロジー 営業統括部 〒100-0004 東京都千代田区大手町2-6-2 日本ビル

営業お問合せ窓口  
株式会社ルネサス販売

# RENESAS

<http://www.renesas.com>

本			社	〒100-0004	千代田区大手町2-6-2 (日本ビル)	(03) 5201-5350
西	東	京	社	〒190-0023	立川市柴崎町2-2-23 (第二高島ビル)	(042) 524-8701
東	北	支	社	〒980-0013	仙台市青葉区花京院1-1-20 (花京院スクエア)	(022) 221-1351
い	わ	き	支	〒970-8026	いわき市平字田町120 (ラトプ)	(0246) 22-3222
茨	城	支	店	〒312-0034	ひたちなか市堀口832-2 (日立システムプラザ勝田)	(029) 271-9411
新	潟	支	店	〒950-0087	新潟市中央区東大通1-4-2 (新潟三井物産ビル)	(025) 241-4361
松	本	支	社	〒390-0815	松本市深志1-2-11 (昭和ビル)	(0263) 33-6622
中	部	支	社	〒460-0008	名古屋市中区栄4-2-29 (名古屋広小路プレイス)	(052) 249-3330
関	西	支	社	〒541-0044	大阪市中央区伏見町4-1-1 (明治安田生命大阪御堂筋ビル)	(06) 6233-9500
北	陸	支	社	〒920-0031	金沢市広岡3-1-1 (金沢パークビル)	(076) 233-5980
広	島	支	店	〒730-0036	広島市中区袋町5-25 (広島袋町ビルディング)	(082) 244-2570
九	州	支	社	〒812-0011	福岡市博多区博多駅前2-17-1 (博多プレステージ)	(092) 481-7695

※営業お問合せ窓口の住所・電話番号は変更になることがあります。最新情報につきましては、弊社ホームページをご覧ください。

■技術的なお問合せおよび資料のご請求は下記へどうぞ。  
総合お問合せ窓口：コンタクトセンタ E-Mail: [csc@renesas.com](mailto:csc@renesas.com)



# H8S/2649 グループ ハードウェアマニュアル



ルネサス エレクトロニクス株式会社  
神奈川県川崎市中原区下沼部1753 〒211-8668

RJJ09B0146-0300